



UAE University Publications

87

# *Dictionary of* **Entomology & Integrated Pest Management**

**Agricultural, Medical and Veterinary Insects**

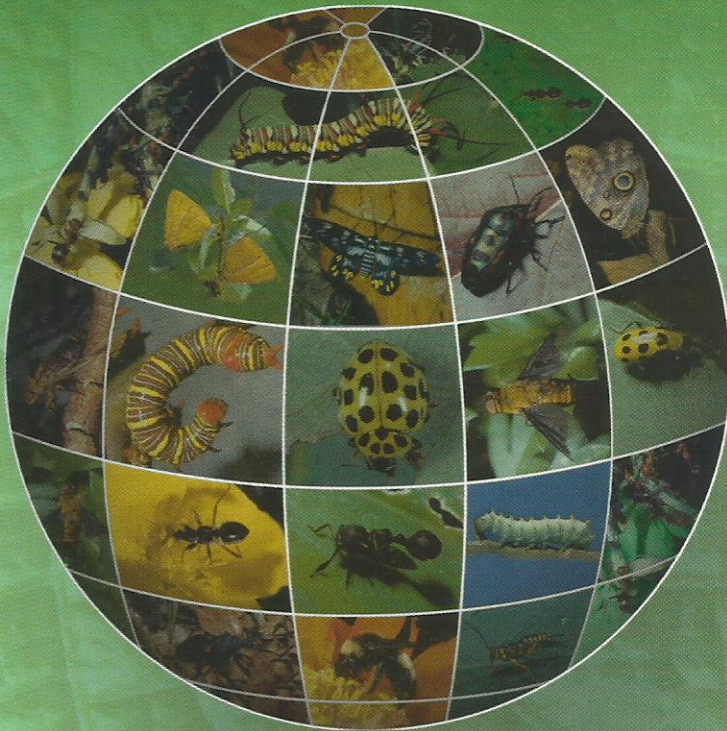

**Walid A. Kaakeh, Ph.D**  
Associate Professor of Entomology & Pesticides  
United Arab Emirates University

**Part 1**  
First Edition 2006



UAE University Publications

87

**Dictionary of  
Entomology &  
Integrated Pest Management  
Agricultural, Medical, and Veterinary Insects**

---

**English – Arabic**

Scientific and Technical Terms in the Following Fields or Subfields:

Pest Diversity & Phylogeny	Insect-Plant Interaction
External Anatomy (Morphology)	Classification & Nomenclature
Internal Anatomy (Anatomy)	Common & Scientific Names of Insects
Insect Ecology, Biology & Behavior	Insects & Disease Transmission
Locomotion & Defense	Collection & Preservation
Rearing of Insects	Sampling and Surveillance
Life History	Beneficial Insects
Feeding & Reproduction	Predation & Parasitism
Relationship to Human and Animals	Insect Pest Management

---

**Walid A. Kaakeh, Ph.D**  
Associate Professor of Entomology & Pesticides  
United Arab Emirates University

**Part 1**

**First Edition 2006**

جامعة الإمارات العربية المتحدة - إدارة المطبوعات  
بطاقة الفهرسة أثناء النشر

كعكه، وليد عبد الغني.

معجم مصطلحات علوم الحشرات والإدارة المتكاملة للآفات: الآفات الحشرية الزراعية  
والطبية والبيطرية: إنكليزي - عربي/ وليد عبد الغني كعكه - العين : جامعة الإمارات العربية  
المتحدة، ٢٠٠٦م.

٢ ج 1348 ص، 24 سم.

١ - الحشرات - معاجم. أ. جامعة الإمارات العربية المتحدة.

QL461.K26 2006

رد مك 8-125-02-9948-ISBN

الطبعة الأولى 2006م - 1427هـ

حقوق النشر © 2006

جميع الحقوق محفوظة لجامعة الإمارات

لا يجوز استنساخ أو تخزين أو تحويل أي جزء من هذا الكتاب  
إلى أي شكل أو وسيط مادي آخر، سواء كان إلكترونياً أو مطبوعاً  
أو مصوراً أو مسجلاً إلا بإذن خطي من الناشر.

بِسْمِ اللَّهِ الرَّحْمَنِ الرَّحِيمِ

## إهداء

إلى أمي وأبي السيد عبد الغني كعكه،  
طيب الله ثراهما وأسكنهما فسيح جناته ....  
الذين لولاهما لما أكملت تعليمي الجامعي والعالى

## المقدمة

تعتبر المعاجم العلمية والتكنولوجية المتخصصة المختلفة من مقتضيات وسمات العصر العلمي الحديث، وضرورة مطلقة للاتصال بين الباحثين والدارسين. وقد تم تأليف هذه المعاجم من قِبَل متخصصين في التخصصات المتعددة بسبب التطورات والتغيرات التقنية وسبل الانتشار الهائلة للغة العلم والتكنولوجيا وخاصة خلال الثلاثين عاماً الماضية، والمتمثلة باستحداث العديد من المصطلحات وتطوير العديد من الألفاظ والتعبير. وبسبب تواجد العديد من المعاجم التقنية المتخصصة في الدول المتقدمة والذي ساعد فنييها ومهندسيها وعلمائها في بناء المعرفة وازدهار الحضارة الغربية، فإنه لا بد من توافر مثل هذه المعاجم العلمية التقنية في الدول العربية للاسراع بدفع لغتنا القومية وحضارتنا لتأخذ مكانها الطبيعي بين اللغات والحضارات الأخرى وخاصة أنه تتوفر لدينا في الوقت الحاضر ذخيرة من المصطلحات باللغة العربية.

يقدم هذا المعجم (إنكليزي - عربي) تغطية شاملة وأساسية لمصطلحات علوم الحشرات والإدارة المتكاملة للأفات الزراعية والطبية والبيطرية الأكثر استعمالاً في الكتابات العامة والأوساط العملية المتخصصة والسائدة في العديد من مساقات علوم وقاية النبات وسموم المبيدات والبيولوجيا وعلوم السلامة الصحية وغيرها من التخصصات، ووفقاً لمتطلبات برامج التعليم في معظم كليات الزراعة والصيدلة والعلوم الطبيعية والطب البشري والبيطري في الدول العربية. ويستفيد من هذا المعجم مجموعة واسعة من القراء بمختلف متطلباتهم المعرفية. فبالإضافة إلى الباحثين والعاملين في مختلف المؤسسات الأكاديمية والبحثية والصناعية، فإن المعجم سيساعد طلاب الكليات والمعاهد الفنية المختلفة، والتي لا تزال مقرراتها باللغة الإنكليزية، في الحصول على المقابل العربي لآلاف المصطلحات التي يمر بها الطالب أثناء دراسته وبحثه، وفهم واستيعاب أفضل وأسرع للمادة العلمية. وأعتقد أن فهم واستيعاب أي علم في العالم العربي لم ولن يتحقق بشكل كامل إلا عن طريق لغة الطالب والباحث ألا وهي اللغة العربية.

ويجوي هذا المعجم على شرح لأكثر من 12,400 مصطلح علمي وفني إنكليزي في العديد من المجالات، منها: العلاقة بين الحشرات والنباتات، التصنيف والتسمية، الأسماء الشائعة والعلمية للحشرات، الحشرات ونقل الأمراض، جمع وحفظ الحشرات، أخذ العينات وحصر الآفات الحشرية، الحشرات المفيدة، الافتراس والتطفل، إدارة الآفات الحشرية، تنوع الآفات والتطور النوعي، التركيب الخارجي (مورفولوجيا)، التركيب الداخلي (أناطوميا)، بيئة وأحيائية وسلوك الحشرات، التحرك والدفاع، تربية الحشرات، دورة الحياة، التغذية والتكاثر، والعلاقة بين الإنسان والحيوان.

لقد استعنت في إعداد هذا المعجم على كثير من المصادر تتمثل في أشهر الكتب الجامعية العلمية المتخصصة والمقررة في الجامعات العربية والأجنبية، والمعاجم الانكليزية التخصصية، بالإضافة إلى الأسماء العلمية والشائعة للأنواع الحشرية التي تم اعتمادها ونشرها من قبل الجمعية الأمريكية للحشرات. وقد اقتبست عدداً قليلاً من المصطلحات من "معجم الشهابي في مصطلحات العلوم الزراعية". والمعروف أن هذا المعجم يتضمن كافة مجالات العلوم الزراعية من تربة وري وزينة وبساتين وحراج وتربية حيوان وغيرها من المجالات الزراعية، أي أنه معجم غير متخصص بعلم من العلوم التطبيقية الحديثة مثل علوم الحشرات والمكافحة المتكاملة للآفات بمختلف أنواعها. وتم اقتباس بعض المصطلحات من كل من "القاموس الطبي الموحد" و "قاموس حتي الطبي"، إلا أن العديد من مصطلحاتها المتعلقة بعلوم الحشرات والمكافحة غير نافلة أحياناً عندما تترجم المصطلحات الإنكليزية إلى ألفاظ غير مشهورة أو غير متداولة ومأخوذة من أصلها العربي الفصيح والقديم جداً، مما يجعل من أصلها الإنكليزي أسهل استيعاباً عن الترجمة، حيث تترجم كلمة Malaria، على سبيل المثال، بأنها "داء البرداء" وهو لفظ رغم أصلته لكنه قديم وغير معروف بالمقارنة مع لفظ "داء الملاريا" والذي أصبح استخدامه شائعاً ومعروفاً في كل اللغات.

لقد تم الانتباه عند جمع المصطلحات إلى مشكلة المترادفات العديدة في المصطلحات بين معجم وآخر للمصطلح الإنكليزي نفسه. ومع أنني أو من بوجود عدة مترادفات أو مقابلات (متنوعة المعاني) لترجمة مصطلح واحد في وقتنا الحاضر، حيث أنه سيزرك مجالاً أوسع أمام مستعملي هذه المترادفات لاختيار الأفضل حسب تخصصاتهم، إلا أنه لا يفضل ذكر أكثر من مترادفين (إن أمكن). أما في حال عدم وجود معاني معربة للمئات من المصطلحات التي تم جمعها، فقد لجأت إلى دراسة معاني المصطلحات الإنكليزية المتوفرة في المعاجم الإنكليزية المتخصصة (إنكليزي - إنكليزي) أو دراسة دورة حياة الحشرة أو الأعراض التي تسببها على عوائلها، وحاولت جاهداً اختيار المقابل العربي الجيد والأنسب لإيفاء المعنى.

ألمي أن أكون بهذا الجهد قد خدمت قضية نقل العلم والمعرفة إلى لغتنا الضادّة من خلال سد ثغرة أو نقص "معجمي" في المكتبة العلمية بصفة عامة، وعلوم الحشرات الزراعية والطبية والبيطرية ومكافحتها بصفة خاصة، والتي تتطور بشكل سريع طبقاً لتطور التقنية الدولية. وإني على يقين أن الكثير من كتاب البحوث العلمية ومؤلفي الكتب الزراعية والطبية سوف يجدون في هذا المعجم ضالّتهم المنشودة في البحث عن الترجمة الدقيقة لكثير من المصطلحات العلمية الحديثة. وأرجو من القارئ الكريم تقديم أي نقد أو اقتراح حول ترجمة أو تعريب أي مصطلح في هذا المعجم ليتم الأخذ به في الطبعة القادمة إن شاء الله.

وأسأل الله التوفيق والسداد ...

د. وليد عبد الغني كعكه

العين - كانون الأول/ديسمبر 2005 م.





## إيضاحات عامة

- تم ترتيب مصطلحات هذا المعجم حسب الترتيب الهجائي الإنكليزي لمجمل الحروف.
- في حالة مصطلح مركب من كلمتين تفصل بينهما شرطة ( - ) فإن هذا يؤخر ترتيبها إلى أن تنتهي الكلمة التي وضعت بعدها تلك الشرطة.
- تم استخدام القوسان الهلايان ( ) لتوضيح معاني بعض المصطلحات، واستخدام الفاصلة "،" للفصل بين المترادفات للمصطلح الواحد مرتبة حسب أفضلية تعبيرها عن المعنى المقصود.
- تم الإبقاء على ال التعريف عند ترجمة وتعريب العديد من الأسماء العلمية للحشرات وفي ترجمة المصطلحات المتعلقة بالجمعيات والمنظمات المعنية بمختلف العلوم التخصصية.
- تم تكرار بعض المصطلحات المتعلقة بالمختصرات الشائعة في مختلف المجالات، سواء ما كان يتعلق منها بالمصطلحات الفنية والتقنية أو بالجمعيات والهيئات والمنظمات العلمية والبحثية. وتلافياً لتكرار بعض المصطلحات الأخرى فقد عمدت إلى ذكر الشرح الموسع في موضع واحد وأحلت المراجع إليه بالرغم من إيراد شرح موجز في بعض الأحيان.
- لم ألجأ إلى النحت في المصطلحات العلمية مثل: لا هوائي، لا حيوي، لا مركزي...إلخ. حيث يمكن دمج الكلمتين لكل مصطلح لتصبحا كلمة واحدة على الشكل التالي: لاهوائي، لاحيوي، لامركزي...إلخ. الكلمة المنحوتة في هذه الحالة صحيحة من حيث دلالة المعنى، إلا أنها غير صحيحة من حيث الكتابة الإملائية.
- تم اعتماد التهجئة الأمريكية للمصطلحات العلمية.

## إيضاحات تخصصية

- بالرغم من عدم وجود نظام عالمي أو ترتيب شامل وثابت لترتب الحشرات وفصائلها، فانني حاولت في معالجاتي لترتب الحشرات المختلفة أن أتبع أحدث نظم التقسيم المعروفة أو المقبولة، وفي بعض الأحيان استعملت تصنيفاً مبسطاً نوعاً ما.
- تم تقسيم طائفة الحشرات إلى عدة رتب، ويعتمد التقسيم على العديد من الصفات المورفولوجية فتوضع الحشرات التي تشترك في تراكيب خاصة في مجموعة واحدة. وكثيراً ما تختلف آراء علماء تصنيف الحشرات في العديد من الدول في العالم بالنسبة إلى حدود بعض الرتب أو المجموعات التصنيفية الأخرى من ناحية تصنيف وتسمية الفصائل أو المجموعات التي تتضمنها، فكثير من الرتب التي تعامل في هذا المعجم على أنها رتبة واحدة قد قسمها بعض الباحثين إلى رتبتين. وفيما يلي أورد أهم المجموعات التي تستعمل في التقسيم وفقاً لأوليئها: شعبة، تحت شعبة أو شُعْبِيَّة، طائفة، تحت طائفة أو طُوَيْفَة، رتبة، تحت رتبة أو رُتْبِيَّة، فوق فصيلة، فصيلة، تحت فصيلة أو فُصَيْلَة، قبيلة، جنس، تحت جنس أو جُنَيْس، نوع، تحت نوع أو نُوع.
- تم الاستناد إلى قواعد خاصة للتسمية العلمية للحشرات، وهي القواعد التي حددت في "القواعد الدولية للتسمية الحيوانية International Rules of Zoological Nomenclature"، وفي الآراء التي وضعتها اللجنة الدولية للتسمية الحيوانية International Commission on Zoological Nomenclature. وتختص هذه القواعد بصفة أساسية بتسمية المجموعات من الفصيلة إلى ما أدناها.
- تشتق أسماء المجموعات التقسيمية عادة من اللاتينية أو اليونانية، ولأسماء هذه المجموعات نهايات قياسية أو موحدة، كما يلي:
- ينتهي اسم فوق الفصيلة بالمقطع "أويديا oidea-"، فتسمى فوق فصيلة أبي دقيق مثلاً "بابليونويديا Papilionoidea".
- ينتهي اسم الفصيلة بالمقطع "ايديا -idae"، فتسمى فصيلة أبي دقيق مثلاً

- "بابلونويدي *Papilionoidae*".
- ينتهي اسم تحت الفصيلة بالمقطع "إيني *-inae*"، فتسمى تحت فصيلة أبي دقيق مثلاً "بابلونيني *Papilioninae*".
- تنتهي اسم القبيلة بالمقطع "إيني *-ini*"، فتسمى قبيلة الزنابير ذات الرؤوس المربعة مثلاً "كاربرونيني *Crabronini*".
- تم ذكر الفصائل نادرة الوجود بين قوسين بعد ذكر اسم الفصيلة، ويعني هذا أنه لا يحتمل أن يصادفها أو يجدها جامع الحشرات العادي.
- أعطيت الأجناس وتحت الأجناس والأنواع وتحت الأنواع أسماء لاتينية دائماً، وتكون أسماء الأجناس وتحت الأجناس عادة أسماء مفردة، أما أسماء الأنواع وتحت الأنواع فهي إما أسماء وإما صفات، وتتفق مع أسماء الأجناس إلى أداة التنكير أو التأنيث.
- تطلق على الأنواع وتحت الأنواع أسماء علمية، حيث يشتمل الإسم العلمي للنوع على اسم الجنس وعلى أحد الأسماء النوعية، أما أسماء تحت الأنواع فتشتمل على اسم الجنس وعلى اسمين نوعيين، ولذلك يتركب الإسم العلمي للنوع من كلمتين، ويتركب اسم تحت النوع من ثلاث كلمات.
- تم طبع الإسم العلمي بحروف مائلة، ويبدأ اسم الجنس دائماً بحرف كبير، أما اسم النوع فيبدأ بحرف عادي صغير.
- يتبع الإسم العلمي اسم المؤلف، أو الشخص الذي قام بوصف النوع أو تحت النوع، ولا يكتب اسم المؤلف بالحروف المائلة. وإذا وضع اسم المؤلف بين قوسين فمعنى هذا أن المؤلف قام بوصف النوع (أو تحت النوع في حالة التسمية الثلاثية) ونسبه إلى أحد الأجناس غير الجنس الذي يتبعه حالياً، فمثلاً:
- *Papilio ajax* Linnaeus أبو دقيق الأسود ذو الجناح المذيل: حيث وصف Linnaeus النوع *ajax* ونسبه إلى الجنس *Papilio*.
- *Diabrotica duodecimpunctata* (Fabricius) خنفساء الخيار المنقطة: حيث وصف Fabricius النوع *duodecimpunctata* ونسبه إلى جنس آخر غير

- الجنس *Diabrotica* ثم نقل هذا النوع ونسب إلى جنس *Diabrotica*.
- تم اختصار أسماء المؤلفين Linnaeus و Fabricius إلى L. و F.، على التوالي، وذلك نظراً لشهرة هذين المصنفين عالمياً ولكثرة أسماء الحشرات التي تم تصنيفها من قبلهما.
- تم تكرار اسم كل حشرة مرتين، أولاً بذكر الإسم العلمي (يتبعه الإسم الشائع والفصيلة) ثم بذكر الإسم الشائع (يتبعه الإسم العلمي والفصيلة).
- إذا نسب أحد الأنواع إلى جنس معين دون كتابة اسمه فيلحق اسم الجنس دائماً بكلمة نوع "sp."، فمثلاً "*Gomphus* sp." يدل على نوع من أنواع الجنس *Gomphus*. وإذا نسب إلى الجنس أكثر من نوع واحد فتلحق بكلمة أنواع "spp."، فإذا كتبت مثلاً "*Gomphus* spp." لدل ذلك على نوعين أو أكثر من جنس *Gomphus*.
- استعملت كلمتا "ذبابة fly" و "بقة bug" للإشارة إلى حشرات تنتمي لأكثر من رتبة واحدة. فإذا كتبت كلمة ذبابة كجزء مستقل من اسم الحشرة (مثل الذبابة السوداء black fly، وذبابة الخيل horse fly) لكانت هذه الحشرة تابعة لرتبة الحشرات ذات الجناحين Diptera أو رتبة الذباب الحقيقي true flies. أما إذا كتبت كلمة fly fly متصلة باسم الصفة المعطاة للحشرة لدل ذلك على أن الحشرة تنتمي لرتبة أخرى غير رتبة ذات الجناحين (مثل الدبور المنشاري العقري أو الصندل الغشائي العقري scorpion sawfly والرعاشات الكبيرة dragonfly). وكذلك فإن البق الحقيقي true bugs التابع لرتبة الحشرات نصفية الأجنحة، تكتب فيه كلمة bug مستقلة عن اسم الحشرة (مثل البقة الصغيرة damsel bug، والبقة المائية water bug، والبقة ذات الرائحة الكريهة stink bug)، أما بالنسبة للرتب الأخرى فتكتب كلمة bug متصلة باسم الصفة المعطاة للحشرة (مثل ladybug التابعة لرتبة الحشرات غمدية الأجنحة Coleoptera، و mealybug التابعة لرتبة الحشرات Homoptera).
- سميت بعض الفصائل حسب جذور أسمائها، فقد أشير إلى فصيلة أنثومايزيدي Anthomyzidae بذباب الأنثومايزيد Anthomyzid flies.
- تم الاعتماد على مصادر متعددة لتقسيم الرتب وترتيب الفصائل ضمن الرتبة الواحدة،

كما هو موضح في الجدول التالي:

Reference المرجع	Insects Order	رتبة الحشرات
Lubbock (1873), Mills (1934), Scott (1961), Maynard (1951)	Collembola	ذوات الذنب القافز
Ewing (1940), Tuxen (1964)	Protura	أولية الذنب
Paclt (1957), Smith (1970)	Diplura	ثنائية الذنب
Lubbock (1873), Remington (1954), Paclt (1957)	Thysanura	ذوات الذنب الشعري
Edmunds (1976), McCafferty and Edmunds (1979), Borror <i>et al.</i> (1979)	Ephemeroptera	ذباب مايو
Muttkowski (1910), Munz (1919), Needham and Westfall (1955), Fraser (1957), Gloyd and Wright (1959), Johnson and Westfall (1970), Borror <i>et al.</i> (1979)	Odonata	الرعاشات أو اليعسوبيات
Needham and Claassen (1925), Claassen (1931), Gaufin <i>et al.</i> (1972), Baumann (1975), Borror <i>et al.</i> (1979)	Plecoptera	منثنية أو مطوية الأجنحة
Hebard (1917), Blatchley (1920), Morse (1920), Uvarov (1928), Walker (1963), Cantrell (1968), Kamp (1973), Borror <i>et al.</i> (1979)	Orthoptera	مستقيمة الأجنحة

Reference	المرجع	Insects Order	رتبة الحشرات
Rehn (1950, 1951), Hebard (1917, 1934), McKittrick (1964), Cantrell (1968), Borror <i>et al.</i> (1979)		Dictyoptera	مستقيمة الأجنحة الجارية
Blatchley (1920), Giles (1963), Popham (1965a, b), Cantrell (1968), Gurney (1972), Borror <i>et al.</i> (1979)		Dermaptera	جلدية الأجنحة
Behnke (1977), Krishna and Weesner (1969-1970), Snyder (1949, 1954), Weesner (19657), Borror <i>et al.</i> (1979)		Isoptera	متساوية الأجنحة
Ross (1944, 1970), Borror <i>et al.</i> (1979)		Embioptera	غازلات الأعشاش
Caudell (1920), Gurney (1938), Riegel and Ferguson (1960), Borror <i>et al.</i> (1979)		Zoraptera	دقيقة الأجنحة
Banks (1929), Pearman (1936), Smithers (1967, 1972), Borror <i>et al.</i> (1979)		Psocoptera	قمل القلف والكتب
Kellogg (1899), Hopkins and Clay (1952), Emerson (1964), Borror <i>et al.</i> (1979)		Mallophaga	القمل القارض
Ferris (1951), Kim & Ludwing (1978), Borror <i>et al.</i> (1979)		Anoplura	القمل الماص
Watson (1923), Moulton (1911), Baily (1957), Borror <i>et al.</i> (1979)		Thysanoptera	هدبية الأجنحة

Reference	المرجع	Insects Order	رتبة الحشرات
Oman (1949), Parshley (1925), Usinger (1943), Miller (1956), China and Miller (1956), Drake and Ruhoff (1965), Metcalf (1962-1963), Evans (1963), DeCoursey (1971), Wade (1966), DeLong (1971), Herring and Ashloch (1971), Smith (1972), Young (1977), Borror <i>et al.</i> (1979)		Hemiptera (Including Homoptera and Heteroptera)	نصفية الأجنحة (تشتمل على رتبة متشابهة الأجنحة ورتبة غير متجانسة الأجنحة)
Carpenter (1940), Foeschner (1947), Peterson (1951), Parfin (1952), Bickley and MacLead (1956), Throne (1971a, b), Borror <i>et al.</i> (1979)		Neuroptera	شبكة الأجنحة
Hatch (1927), Bradley (1930), Peterson (1951), Leach and Chandler (1956), Arnett (1958, 1967), Crowson (1960, 1968), Borror <i>et al.</i> (1979)		Coleoptera	غمدية الأجنحة
Pierce (1909, 1964), Bohart (1941), Ulrich (1966), Johnson (1976), Borror <i>et al.</i> (1979)		Strepsiptera	ملتوية الأجنحة
Carpenter (1931), Tillyard (1935), Byers (1965, 1974), Webb <i>et al.</i> (1975), Borror <i>et al.</i> (1979)		Mecoptera	الذباب العقري
Betten (1934), Ross (1944, 1967), Denning (1956), Wiggins (1977), Borror <i>et al.</i> (1979)		Trichoptera	شعرية الأجنحة



Reference	المرجع	Insects Order	رتبة الحشرات
Comstock (1927), McDunnough (1938-1939), Clark and Clark (1951), Dominick (1972), Common (1975), Emmel (1975), Watson and Walley (1975), Borror <i>et al.</i> (1979), Miller (1992)		Lepidoptera	حرفشية الأجنحة
Aldrich (1905), Brues and Melander (1932), Curran (1934), Wirth and Stone (1956), Oldryod (1964), Stone <i>et al.</i> (1965), Borror <i>et al.</i> (1979)		Diptera	ثنائية الأجنحة
Hopkins and Rothschild (1953, 1962), Lewis (1972-1975), Rothschild (1975), Borror <i>et al.</i> (1979)		Siphonaptera	خافية الأجنحة
Peterson (1948), Muesebeck (1951-1967), Richards (1956), Malyshey (1968), Townes (1969), Wilson (1971), Borror <i>et al.</i> (1979)		Hymenoptera	عشائية الأجنحة

# A

<b>24 © Registration</b>	التسجيل 24 (س) Special Local Need إلى (Registration)
<b>-a</b>	نهاية تصنيفية تدل على أن جنس الكائن موثث
<b>a.i (Active Ingredient)</b>	مادة فعالة (تعبير مختصر للمادة السامة وتختلف نسبتها في مستحضر المبيدات التجارية، ولا تصلح هذه المادة للتطبيق في مكافحة الآفات بالصورة التي توجد عليها، وذلك من ناحية الأمان والتخزين والداول والاستخدام والفعالية)
<b>AAV (Akabane and Aino Viruses) – Bunyaviridae</b>	فيروس أكابان وإينو (أنظر (Akabane and Aino Viruses) فصيلة
<b>Abandoned farm</b>	مزرعة مهجورة
<b>Abasia</b>	لا خطأ، اللاخطوية (عدم القدرة على المشي)
<b>Abate</b>	يخفض، يخدم
<b>Abatement of a pest</b>	خمود أو انخفاض أعداد الآفة
<b>Abbreviated wireworm – Hyplithus abbreviatus (Say) – Elateridae</b>	الدودة المختزلة السلكية

<b>Abdomen</b>	<b>بطن</b> (المنطقة الثالثة من جسم الحشرة، وتحتفظ حلقات البطن بتركيبها الحلقي حيث تكوّن ترجاتها واسترناتها عبارة عن صفائح غير مقسمة غالباً، وقد يحدث التحور في بعض الحلقات الأمامية والخلفية من البطن خاصة الحلقة الأخيرة التي تحمل الأعضاء التناسلية الخارجية)
<b>Abdominal appendages</b>	<b>زوائد بطنية</b> (زوائد أولية أو ثانوية في الحشرات، حيث تحمل كل حلقة بطنية في الطور الجنيني زوجاً من الزوائد المفصليّة عدا الدبر فهو خال من الزوائد)
<b>Abdominal endoskeleton</b>	<b>هيكل البطن الداخلي</b> (يستعمل كوضع لاتصال العضلات الطولية والظهرية البطنية، والعضلات الخاصة بألة وضع البيض وآلة السفاد)
<b>Abdominal ganglia</b>	<b>عقد عصبية بطنية</b> (توجد في قاع كل حلقة بطنية أو صدرية، وتتصل مع بعضها بواسطة زوج من الروابط العصبية تبدأ من الحلقة الخلفية التالية للعقدة تحت المريئية، وهي جزء من الحبل العصبي البطني ventral nerve cord)
<b>Abdominal muscles</b>	<b>عضلات البطن</b> (من عضلات البطن وتقسّم إلى ثلاث مجاميع: عضلات طولية وجانبية ومستعرضة)
<b>Abdominal sympathetic nerves</b>	<b>الأعصاب السمبثاوية البطنية</b>
<b>Abductor muscle</b>	<b>عضلة مبعدة</b>

<i>Abgrallaspis ithacae</i> (Ferris) – Hemlock scale – Diaspididae	حشرة شجر الشوكران القشرية
<b>Abiotic</b>	لا حيائي (العوامل غير الحية مثل الريح والماء ودرجة الحرارة ونوع التربة وتركيبها – أنظر biotic)
<b>Abiotic factor</b>	عامل غير أحيائي، عامل بيئي فيزيائي (عامل بيئي غير حي، مثل الحرارة والرطوبة وعوامل التربة والماء والمواد اللاعضوية... إلخ، ومن العوامل عبر الأحيائية التي تؤثر على الكائن الحي: درجة الحرارة ونسبة الرطوبة ودرجة تركيز أيونات الهيدروجين أو pH، والعوامل الكيميائية والفيزيائية الأخرى التي تؤثر على الكائن الحي، أنظر Biotic factors )
<b>Abraded</b>	منكشط (السطح غير المصقول أو الخشن أو المخدوش)
<b>Absolute estimate</b>	تقدير مطلق (تقدير كثافة العشيرة بهدف تحديد العدد الفعلي للحشرات في عشيرة معينة في مساحة أو وحدة موطن معينة)
<b>Absolute humidity</b>	رطوبة مطلقة
<b>Absolute method</b>	طريقة التقدير "التعداد" المطلق (من الطرائق المستخدمة في حصر الآفات الحشرية – أنظر absolute estimate)
<b>Absolute zero</b>	درجة الصفر المطلق (-273.20 سنتيغراد)

<b>Absorb</b>	يمتص (ينفع في أو يتخلل أو ينفذ إليه السائل أو المسحوق)
<b>Absorbable</b>	قابل للامتصاص
<b>Absorbance</b>	امتصاص
<b>Absorbed dose</b>	جرعة ممتصة
<b>Absorbed energy</b>	طاقة ممتصة
<b>Absorbing power</b>	قدرة الامتصاص
<b>Absorptimetry</b>	مقياس الامتصاصية
<b>Absorption</b>	امتصاص (غذاء مهضوم أو ماء، وتمتص نواتج الهضم في المعى الأوسط، وبنطاق ضيق في المعى الخلفي، حيث يعاد امتصاص بعض المركبات)
<b>Absorption action</b>	فعل امتصاصي
<b>Absorption band</b>	شريط أو حزام ماص
<b>Absorption region</b>	منطقة امتصاص
<b>ABT (Anaerobic Biological Treatment)</b>	معالجة حيوية لا هوائية
<b>Acacia psyllid – Acizzia uncatoides (Ferris &amp; Klyver) – Psyllidae</b>	بسيلا الأكاسيا

<i>Acalymma trivittatum</i> (Mannerheim) – Western striped cucumber beetle – Chrysomelidae	خنفساء الخيار المخططة الغربية
<i>Acalymma vittatum</i> (F.) – Striped cucumber beetle – Chrysomelidae	خنفساء الخيار المخططة
<b>Acalyptratae</b> – Acalyptrate muscoid flies – Schizophora – Cyclorrhapha – Diptera	قطاع أكاليتراتي – الذباب عديم الفص الغشائي – قسم – تحت رتبة – رتبة
<b>Acalyptrate muscoid flies</b>	الذباب عديم الفص الغشائي (أنظر Acalyptratae)
<b>Acanaloniidae</b> (Amphiscepidae) – Acanaloniid planthoppers – Fulgoroidea – Homoptera – Hemiptera	فصيلة أكانالونيدي (أمفيسيبدي) – قافزات النباتات أكانالونيدي – فوق فصيلة – تحت رتبة – رتبة
<b>Acanaloniid planthoppers</b>	قافزات النباتات أكانالونايدي (أنظر Acanaloniidae)
<b>Acanthametropod-inae</b> (rare subfamily) – Siphonuridae – Ephemeroptera	تحت فصيلة ذباب مايو أكانثاميتروبوديني (تحت فصيلة نادرة) – فصيلة – رتبة
<i>Acanthametropus</i> – Acanthametropodinae – Siphonuridae	جنس ذباب مايو أكانثاميتروبودوس – تحت فصيلة – فصيلة
<b>Acanthiidae</b> (Cimicidae, Clinocoridae) – Bed bugs – Geocorizae – Heteroptera – Hemiptera	فصيلة أكانثييدي (سيميسيدي، كلاينوكوريدي) – بق الفراش – مجموعة – تحت رتبة – رتبة

<b>Acanthocerinae</b> – Scarabaeidae	تحت فصيلة الجعال أكانثوسيريني – فصيلة
<b>Acantholepis frauenfeldi</b> Mayer – Plant ant – Formicidae	نمل النباتات
<b>Acantholyda erythrocephala</b> (L.)– Pine false webworm – Pamphiliidae	دودة الصنوبر المزيفة الغازلة "الناسجة"، العنكبوتية"
<b>Acanthomyops claviger</b> (Roger) – Smaller yellow ant – Formicidae	النمل الأصفر الصغير
<b>Acanthomyops interiectus</b> (Mayr)– Larger yellow ant – Formicidae	النمل الأصفر الكبير
<b>Acanthopteroctetid moths</b>	فراشات الأكانثوبتيروكتيتيد (Acanthopteroctetidae) (أنظر)
<b>Acanthopteroctet-idae</b> – Acanthopteroctetid moths – Eriocranioidea – Lepidoptera	فصيلة أكانثوبتيروكتيتيدي – فراشات الأكانثوبتيروكتيتيد – فوق فصيلة – رتبة
<b>Acanthoscelides obtectus</b> (Say) – Bean weevil – Bruchidae	سوسة الفول
<b>Acanthoscelides obtectus</b> (Say) – Dried bean beetle – Bruchidae	خنفساء الفاصولياء الجافة
<b>Acanthotermitini</b> – Macrotermitidae – Fontanella	قبيلة النمل الأبيض أكانثوترميتيني – فصيلة – تحت رتبة
<b>Acaricides</b>	مبيد حَم (المبيد المستخدم لمكافحة الحلم)
<b>Acartophthalmid flies</b>	ذباب الأكارتوفثالמיד (Acartophthalmididae) (أنظر)

<b>Acartophthalmidae</b> (Clusiidae in part; rare family) – Acartophthalmid flies – Acalyptratae – Diptera	فصيلة أكارتوفثالميديا (جزء من كلاسيدي، فصيلة نادرة) – ذباب الأكارتوفثالميديا – قطاع – رتبة
<b>Accelerating training</b>	تدريب سريع
<b>Accelerating vocational training</b>	تدريب مهني سريع
<b>Acceleration of maturation</b>	إسراع النضج
<b>Acceptability</b>	مستساغ، مقبول
<b>Acceptable Daily Intake (ADI)</b>	مدخول يومي مقبول، حدّ يومي مسموح بتناوله
<b>Acceptable intake</b> (for subchronic and chronic exposure)	مدخول مقبول (خاص بالتعرض المزمّن وتحت المزمّن)
<b>Acceptable quality level</b>	مستوى جودة مقبول
<b>Acceptable reliability level</b>	مستوى معتمد مقبول
<b>Acceptable risk</b>	خطر مقبول
<b>Acceptance boundary</b>	حدّ القبول
<b>Acceptance inspection</b>	فحص القبول
<b>Acceptance test</b>	اختبار القبول
<b>Acceptance threshold</b>	حد حرج للتنبيه
<b>Acceptor control</b>	سيطرة المُستقبِل
<b>Accessory</b>	ملحق إضافي



Accessory cause	سبب إضافي
Accessory cell	خلية إضافية (خلية مقلدة في الجناح الأمامي في الحشرات حرفشة الأجنحة، وتتكون باتحاد فرعين من فروع العرق الكعبري)
Accessory food factor	عامل الطعام الإضافي
Accessory gland, male accessory gland	غدة إضافية أو زائدة أو مساعدة (في ذكر الحشرة: غدد مخاطية تفتح في القناة القاذفة. في أنثى الحشرة: زوج من الغدد تفتح في أسترنة الحلقة البطنية التاسعة، وتفرز مواد لاصقة أو مواد لتغطية أو تكييس البيض)
Accessory lobe	فص إضافي
Accessory pulsating organ	عضو نابض إضافي، قلب مساعد (عضو كيسي الشكل يوجد في بعض الحشرات في مناطق مختلفة من الجسم وهي تنبض مستقلة عن القلب، وتعمل على إحداث دورة دموية في زوائد جسم الحشرة مثل قرون الاستشعار والأجنحة والأرجل)
Accessory testis	خصية زائدة
Accessory vein	عرق إضافي (فرع إضافي لأحد عروق الجناح الطولية، وهو آخر العروق في المنطقة الخلفية للجناح الأمامي في بعض الحشرات غشائية الأجنحة)
Accident	حادثة

<b>Accidental exposure</b>	تعرض عرضي، تعرض غير مقصود
<b>Accidental misapplication</b>	سوء استخدام عرضي (غير مقصود) (استخدام غير مقصود لمبيد خاطيء لمكان ما، او استخدام كمية غير مناسبة للمبيد لمكافحة آفة مذكورة في بطاقة البيانات)
<b>Accidental misapplication</b>	سوء استخدام عرضي
<b>Accidental myiasis</b>	تدويد عرضي (وتتمثل حالة العامل العرضي للتدويد حينما يبتلع بيض أو يرقات الذبابة المنزلية <i>Musca domestica</i> أو ذبابة اللحم <i>Sarcophaga</i> مع الغذاء، وتبقى حية في القناة الهضمية)
<b>Accidental residue</b>	بقايا عرضية
<b>Accidental sampling</b>	عينة عرضية
<b>Accidental, incidental, or stray parasitism</b>	تطفل عرضي (نموذج من التطفل الذي فيه يرتبط الطفيل بعائل لا علاقة له به عادة)
<b>Acclimation</b>	تأقلم (تغير بيوكيميائي يحدث للكائن الحي نتيجة تعرضه لظروف بيئية جديدة حتى يتمكن من مقاومة تلك الظروف)
<b>Acclimatization</b>	أقلمة
<b>ACCP (Agricultural Chemicals of Crop Persistence)</b>	كيمياويات زراعية ثابتة على المحاصيل

<b>Accumulate</b>	<b>يتراكم</b> (استمرار تزايد الكمية في المنطقة نفسها مثل التربة أو أنسجة نبات أو حيوان)
<b>Acephalic</b>	<b>بدون محفظة رأس متصلبة واضحة</b> (كما في الكثير من الأطوار غير الكاملة لذات الجناحين)
<b>Acephalous</b>	<b>عديمة الرأس</b> (أنظر Acephalic)
<b>Aceratagallia sanguinolenta (Provancher) – Clover leafhopper – Cicadellidae</b>	<b>نطاط أوراق البرسيم</b>
<b>Acerentomid proturan</b>	<b>حشرة الأسيرينتوما أولية الذنب</b> (أنظر Acerentomidae)
<b>Acerentomidae – Acerentomid proturan – Protura</b>	<b>فصيلة أسيرينتوميدي – حشرات أولية الذنب أسيرينتوميدي – رتبة</b>
<b>Aceria (Eriophyes)</b>	<b>جنس الحلم Aceria</b> (يستعمل أيضاً الجنس Eriophyes)
<b>Acetylcholine</b>	<b>أسيتيل كولين</b> (مادة كيميائية عصبية تنقل الإشارات العصبية بين الأعصاب والعضلات والأعضاء الحسية وغيرها من الأعصاب، ويوجد أنزيم يخدم هذه المادة ليسمح للإشارات العصبية بالوقوف – أنظر تعريف Acetylcholinesterase)

<b>Acetylcholinesterase</b>	أنزيم الأسيتيل كولين استيريز (أنزيم يخدم مادة أو أنزيم الأسيتيل كولين ليسمح للإشارات العصبية بالوقوف. وتوقف المبيدات الفوسفورية والكارباماتية فعل أنزيم الأسيتيل كولين استيريز مسببة خسارة في التحكم في وظيفة العصب)
<b><i>Achaea janata</i> (L.) –</b> Croton caterpillar – Noctuidae	أبو دقيق حَبّ الملوك
<b><i>Achatina fulica</i> Bowdich –</b> Giant african snail – Achatinidae	الحلزون الأفريقي الضخم
<b>Achatinid snails –</b> Achatinidae – Stylommatophora	قواقع الأكاتينيد – فصيلة – رتبة
<b>Achatinidae –</b> Achatinid Snails – Stylommatophora	فصيلة أكاتينيدي – قواقع الأكاتينيد – رتبة
<b><i>Achatodes zaeae</i> (Harris) –</b> Elder shoot borer – Noctuidae	ثاقبة أعصان الخمان أو البلسان
<b>Achemon sphinx –</b> <i>Eumorpha achemon</i> (Drury) – Sphingidae	أبو الهول "سفينكس" أشيمون
<b>Achemon sphinx moth –</b> <i>Pholus achemon</i> (Drury) – Sphingidae	دودة أبي الهول أشمون
<b><i>Acherontia atropos</i> L.; <i>A. styx</i> Westw. –</b> Death's head hawk – Sphingidae	دودة ورق السمسم، سفينكس السمسم
<b><i>Acheta domestica</i> (L.) –</b> European house cricket, house cricket – Gryllidae	صرصور الحقل الأليف

<b>Achilid planthoppers</b>	قافزات النباتات أجيليد (أنظر Achilidae)
<b>Achilidae –</b> Achilid planthoppers – Fulgoroidea – Homoptera – Hemiptera	فصيلة أجيليدي – قافزات النباتات أجيليد – فوق فصيلة – تحت رتبة – رتبة
<b><i>Achroia grisella</i> (F.) –</b> Lesser wax moth – Pyralidae	فراشة الشمع الصغرى
<b><i>Achyra rantalis</i> (Guenée) –</b> Garden webworm – Pyralidae	دودة ورق الحقائق الناسجة "الغازلة أو العنكبوتية"
<b>Acid gland</b>	غدة حمضية، غدة السم (توجد في آلة اللسع للنحل والزنابير)
<b>Acid phosphatase</b>	أحد الأنزيمات المحللة
<b>Acidic</b>	حامضي (تشير إلى المحلول أو المادة ذات رقم حموضة pH أقل من 7)
<b>Acidifier</b>	المادة المحمضة (مادة إضافية تستخدم لتخفيض درجة الـ pH أو الحموضة، حيث يخلط الماء مع المبيد. وعادة يتحلل المبيد بشكل أبطأ إذا كانت مياه الرش مائلة قليلاً للحموضة. ويشار إلى عبارة المواد المحمضة Acidifier إلى أنها Acidulators أو المواد التي تحمض السوائل)
<b><i>Acidogona melanura</i> (Loew) –</b> Melanura fruit fly – Tephritidae	ذبابة الفاكهة ميلانيورا
<b>Acidophil</b>	صبغ حامضي

<b>Acidulator</b>	أنظر تعريف <b>Acidifier</b> المادة المحمضة
<i>Acinopterus angulatus</i> Lawson – Angulate leafhopper – Cicadellidae	النطاط "قافز الأوراق" ذو الزوايا، النطاط المُرَوَّى
<i>Acitrinus citrinus</i> – Chalcididae	حشرة غشائية الأجنحة متطفلة على حشرة الحمضيات "الموالح" المحارية <i>Lepidosaphes</i> <i>beckii</i>
<i>Acizzia uncatoides</i> (Ferris & Klyver) – Acacia psyllid – Psyllidae	بسيلا الأكاسيا
<b>Aclerid scales</b>	حشرات الأكليرديد القشرية (أنظر Clerdidae)
<b>Aclerididae</b> – Aclerid scales – Coccoidea – Homoptera – Hemiptera	فصيلة أكليريدي – حشرات الأكليرديد القشرية – فوق فصيلة – تحت رتبة – رتبة
<i>Acleris gloverana</i> (Walsingham) – Western blackheaded budworm – Tortricidae	دودة البراعم الغربية ذات الرأس الأسود
<i>Acleris minuta</i> (Robinson) – Yellowheaded fireworm – Tortricidae	الفراشة البراقة "اللماعة" ذات الرأس الأصفر
<b>Acone eyes</b>	عيون عديمة المخروط (لا تفرز خلايا المخروط الشفافة إفرازات بصورة سائلة أو مادة بلورية، كما في الحشرات جلدية ونصفية الأجنحة)
<i>Acontia dacia</i> Druce – Brown cotton leafworm – Noctuidae	دودة أوراق القطن البنية
<b>Acontiinae</b> – Noctuidae – Lepidoptera	تحت فصيلة فراشات أكونتيني – فصيلة – رتبة

<b>Acordulecerid sawflies</b>	زنابير أكوردوليوسيريد المنتشارية (أنظر Acorduleceridae)
<b>Acorduleceridae</b> (Pergidae; rare family) – Acordulecerid sawflies – Tenthredinoidea – Hymenoptera	فصيلة أكوردوليسيريد (برجدي، فصيلة نادرة) – زنابير أكوردوليوسيريد المنتشارية – فوق فصيلة – رتبة
<b>Acorn</b>	ثمار البلوط
<b>Acorn and nut weevils</b>	الخنافس ذات المنقار النموذجية أو السوس الأصلي (أنظر Curculioninae)
<b>Acoustical communication</b>	اتصال سمعي
<b>Acquired characters</b>	صفات مكتسبة (صفات لا تورث بل يكتسبها الكائن الحي أثناء حياته)
<b>Acragid moths</b>	فراشات الأكراجيد (أنظر Acragidae)
<b>Acragidae</b> (Dalceridae; rare family) – Acragid moths – Zygaenoidea – Lepidoptera	فصيلة أكراجيدي (دالسيريدي، فصيلة نادرة) – فراشات الأكراجيد – فوق فصيلة – رتبة
<b>Acrididae</b> (Locustidae) – Short-horned grasshoppers – Acridoidea – Orthoptera	فصيلة أكريديدي (لوكاستيدي) – النطاطات ذات القرون القصيرة أو الجراد – فوق فصيلة – رتبة

<b>Acridinae</b> – Acrididae	تحت فصيلة أكريديني أو النطاطات ذات الوجه المائل – فصيلة
<b>Acridoidea</b> – Caelifera – Orthoptera	فوق فصيلة نطاطات أكريديديا – تحت رتبة – رتبة
<b>Acrobasis betulella Huist</b> – Birch tubemaker – Pyralidae	صانع أنفاق خشب البتولا "شجر القصبان"
<b>Acrobasis comptoniella Hulst</b> – Sweetfern leaf casebearer – Pyralidae	مغلقة "حاملة" أكياس أوراق السرخس الحلو "السرخس أو الخنشار"
<b>Acrobasis demotella Grote</b> – Walnut shoot moth – Pyralidae	فراشة "دودة" أغصان الجوز
<b>Acrobasis indigenella (Zeller)</b> – Leaf crumpler – Pyralidae	فراشة مَجَعْدَة الأوراق
<b>Acrobasis juglandis (LeBaron)</b> – Pecan leaf casebearer – Pyralidae	مغلقة "حاملة" أوراق البقان الأمريكي
<b>Acrobasis noctuana Hubner</b> – Pear flower bud borer – Pyralidae	دودة براعم "حفار" أزهار الأجاص
<b>Acrobasis nuxvorella Neunzig</b> – Pecan nut casebearer – Pyralidae	مغلقة "حاملة" ثمار البقان الأمريكي
<b>Acrobasis vaccinii Riley</b> – Cranberry fruitworm – Pyralidae	دودة ثمار التوت البري "كرانبييري"



<p><b>Acroceratidae</b> (Acroceridae, Cyrtidae, Henopidae, Oncodidae; rare family) – Small-headed flies – Asiloidea – Diptera</p>	<p>فصيلة أكروسيراتيدي (أكروسيريدي، سيرتيدي، هينوبيدي، أونكويدي، فصيلة نادرة) – الذباب ذو الرأس الصغير – فوق فصيلة – رتبة</p>
<p><b>Acroceridae</b> (Acroceratidae, Cyrtidae, Henopidae, Oncodidae; rare family) – Small-headed flies – Asiloidea – Diptera</p>	<p>فصيلة ذباب الأكروسيريدي (أكروسيراتيدي، سيرتيدي، هينوبيدي، أونكويدي، فصيلة نادرة) – الذباب ذو الرأس الصغير – فوق فصيلة – رتبة</p>
<p><b>Acrodermatitis enteropathica</b></p>	<p>التهاب جلد الأطراف</p>
<p><b>Acrolepiid moths</b></p>	<p>الديدان الناسجة الحافرة (Acrolepiidae أنظر)</p>
<p><b>Acrolepiidae</b> (Yponomeutidae in part) – Acrolepiid moths – Yponomeutoidea – Lepidoptera</p>	<p>فصيلة أكروليبياي (جزء من يبونوميوتيدي) – الديدان الناسجة الحافرة – فوق فصيلة – رتبة</p>
<p><b>Acrolepiopsis assectella (Zeller) –</b> Leek moth – Acrolepiidae</p>	<p>فراشة نبات الكراث</p>
<p><b>Acron</b></p>	<p>زائدة فم</p>
<p><b>Acronicta americana (Harris) –</b> American dagger moth – Noctuidae</p>	<p>الفراشة الخنجرية الأمريكية، فراشة نبات الكراث الأمريكية</p>
<p><b>Acronicta lepusculina Guenée –</b> Cottonwood dagger moth – Noctuidae</p>	<p>فراشة خشب القطن الخنجرية</p>
<p><b>Acronicta obliqua (J.E. Smith) –</b> Smear dagger moth – Noctuidae</p>	<p>الفراشة الخنجرية الملتحة أو اللزجة</p>

<b>Acrosome</b>	مقدمة الحيوان المنوي
<i>Acrostemum hilare</i> (Say) – Green stink bug – Pentatomidae	البقة الخضراء المُنْتِنَة "ذات الرائحة الكريهة"
<b>Acrosternite</b>	قمة الأسترنة (جزء خلفي للأسترنة)
<b>Acrostichal bristles</b>	شويكات ترجية أو ظهرية (شويكات صغيرة ممتدة في وسط ترجة العقلة الصدرية الوسطى)
<b>Acrotergite</b>	قمة الترجة، الجزء الخلفي للترجة (الجزء الأمامي قبل الضلعي من صفيحة الترجة في الحلقة الثانية)
<b>Acrotrophic</b>	ذو خلايا غذائية طرفية، فروع مبيض
<b>Acrotrophic egg tube</b>	أنبوبة مبيضية ذات خلايا مغذية طرفية (نوع من أنابيب البيض تكون فيها الخلايا المغذية في الغرفة القمية)
<b>Acrotrophic ovarioles</b>	أنابيب مبيضية ذات خلايا مغذية طرفية
<b>ACSP (Agricultural Chemicals of Soil Persistence)</b>	كيميائيات زراعية ثابتة في التربة
<i>Actebia fennica</i> (Tauscher) – Black army cutworm – Noctuidae	الدودة القارضة "القاطعة" المدرعة السوداء
<i>Actenopsylla</i> – Pulicinae – Pulicidae	جنس براغيث أكتينوبسيللا – تحت فصيلة – فصيلة

<b><i>Acteris variana</i> (Fernald) –</b> Eastern blackheaded budworm – Tortricidae	دودة البراعم الشرقية ذات الرأس الأسود
<b><i>Actias luna</i> (L.) –</b> Luna moth – Saturniidae	فراشة لونا
<b>Actin</b>	خيوط الأكتين، بروتين عضلي
<b>Action potential</b>	جهد العمل، الجهد الفعال (فرق الجهد على الغشاء العصبي الناتج من وجود تنبيه عصبي، ويسمى أحياناً بالجهد الموجب Positive potential أو الجهد الشوكي Spike potential – أنظر تعريف المصطلحين)
<b>Action threshold (in pest control)</b>	حد أو عتبة الفعل (في مكافحة الآفة) (مستوى ضرر الآفة أو إصابة الآفة التي تتطلب اتخاذ خطوات في عملية المكافحة)
<b>Activation center</b>	مركز تنشيطي
<b>Activator</b>	مادة منشطة أو تنشيطية (مادة إضافية تزيد من نشاط أو فعالية المبيد وذلك عن طريق خفض التوتر السطحي للمبيد أو تسريع نفاذية المبيد من خلال مادة الكيوتيكل الحشرية أو النباتية)
<b>Active immunity</b>	المناعة الفاعلة
<b>Active Ingredients (a.i.)</b>	الجوهر الفعال للمادة (المادة الفعالة في مستحضر المبيد التي تتلف الآفة المرغوب مكافحتها أو تؤدي وظيفة مرغوبة)

<b>Active transport</b>	نقل فعال
<b>Actomyosin</b>	بروتين عضلي (بروتين يتكون نتيجة ارتباط الأكتين بالمايوسين)
<b>Aculea</b> ( <i>pl. Aculeae</i> )	شويكة جناحية صغيرة (شعرة دقيقة إبرية الشكل توجد على أجنحة الحشرات حشفية الأجنحة)
<b>Aculeate</b>	ذو آلة لسع أو حمة في الحشرات غشائية الأجنحة، أو ذو شويكات على الجناح في الحشرات حشفية الأجنحة
<b>Acuminate</b>	مستدق
<b>Acuminate egg type</b>	بيوض رفيعة (شكل من أشكال البيوض المتعددة)
<b>Acuminate scale –</b> <i>Kilifia acuminata</i> (Signoret) – Coccidae	الحشرة القشرية مستدقة الطرف
<b>Acute effect</b>	تأثير حاد (تظهر الأعراض مباشرة بعد التعرض إلى المبيد)
<b>Acute ingestion toxicity</b>	سمية البلع الحادة (عن طريق الفم)
<b>Acute inhalation toxicity</b>	سمية استنشاقية حادة (عن طريق الاستنشاق)
<b>Acute LC50</b>	تركيز حاد نصفى
<b>Acute necrosis</b>	نخر حاد

<b>Acute onset</b>	بداية التأثير الحاد (يشير إلى ظهور أعراض الضرر المرتبط بالمبيد والتي تظهر مباشرة بعد التعرض العرضي للمبيد)
<b>Acute oral LD50</b>	جرعة قاتلة نصفية فموية حادة (عن طريق الفم)
<b>Acute oral toxicity</b>	سمية حادة فموية
<b>Acute poisoning</b>	تسمم حاد
<b>Acute residue</b>	بقية حادة
<b>Acute toxicity</b>	سمية حادة (تقدر السمية عن طريق اختبارات السمية قصيرة الأمد، وذلك لتحديد قيم الجرعات القاتلة النصفية LD50 والتركيز القاتل النصفى LC50، وتعرف هذه بالتأثيرات الحادة (Acute Effects))
<b>Acute toxicity bioassay</b>	تقدير حيوي للسمية الحادة
<b>Acute-angled fungus beetle – <i>Cryptophagus acutangulus</i> Gyllenhal – Cryptophagidae</b>	خنفساء الفطر حادة الزوايا
<b>ACWP (Agricultural Chemicals of Water Pollution)</b>	كيميائيات زراعية ملوثة للماء
<b><i>Acyrtosiphon (Rhodobium) – porosum (Sanderson)</i> Yellow rose aphid – Aphididae</b>	منّ الورد الأصفر
<b><i>Acyrtosiphon caraganae</i> (Cholodkovsky) – Caragana aphid – Aphididae</b>	منّ القرغانة (شجيرة من الفصيلة القرنية)

<i>Acyrtosiphon pisum</i> (Harris) – Pea aphid – Aphididae	مَنّ البازلاء "البسلة"
<i>Adalia bipunctata</i> (L.) – Two-spotted lady beetle – Coccinellidae	أبو العيد ذو النقطتين
<b>Adaptability</b>	إمكانية التكيف
<b>Adaptation</b>	تكيّف (تغير في تركيب أو سلوك الكائن الحي حتى يمكنه من مواجهة الظروف البيئية بشكل أفضل، ويتوارث هذا التغير ليزيد من قدرة الكائن الحي على التواءم مع البيئة)
<b>Adapted</b>	تكيفت
<b>Adaptive radiation</b>	إشعاع تكيفي (تنوع تطوري لأنواع مشتقة من أصل واحد، ولكل منها تكيف لحيز بيئي معين)
<b>Additive effect</b>	تأثير إضافي (مزج مبيد مع آخر لزيادة السمية ومع ذلك فإن السمية العالية الناتجة لا تكون أكبر من سمية المبيدين إذا استعملوا بكمية أو مقدار متساو)
<b>Additive factor</b>	عامل إضافة (عامل، مثل الولادة أو الهجرة إلى الداخل، عن طريقه يضاف أفراد جديدة إلى العشيرة)
<b>Adductor muscle</b>	عضلة مقربة

<b>Adecticus</b>	ليس لها القدرة على تحريك أجزاء الفم (كما في الكثير من العذارى)
<b>Adelges abietis (L.)</b> – Eastern spruce gall adelgid – Adelgidae	أديلجيد تدرن شجر التنوب الفضي "شجرة البيسية" الشرقية
<b>Adelges cooleyi (Gillefte)</b> – Cooley spruce gall adelgid – Adelgidae	أديلجيد تدرن شجر التنوب الفضي "شجرة البيسية"
<b>Adelges piceae (Ratzeburg)</b> – Balsam woolly adelgid – Adelgidae	أديلجيد المجزاعة "البسمية" الصوفية
<b>Adelges tsugae Annand</b> – Hemlock woolly adelgid – Adelgidae	أديلجيد شجر الشوكران الصوفية
<b>Adelgidae</b> (Chermidae; Phylloxeridae in part)– Adelgids, pine and spruce aphids Aphidoidea – Homoptera – Hemiptera	فصيلة أديلجيدي (كيريدي، جزء من فيلوكسيريدي) – حشرات الأديلجيد مسببة الأورام، من الصنوبر والراتنجية "البيسية" – فوق فصيلة – تحت رتبة – رتبة
<b>Adelgids, pine and spruce aphids</b>	حشرات الأديلجيد مسببة الأورام (أنظر Adelgidae)
<b>Adelidae</b> – Fairy moths – Incurvarioidea – Lepidoptera	فصيلة أديليدي – فراشات الجن – فوق فصيلة – رتبة
<b>Adelinae</b> – Fairy moths – Incurvariidae – Lepidoptera	تحت فصيلة أديليني – فراشات الجن – فصيلة – رتبة

<i>Adelphocoris lineolatus</i> (Goeze) – Alfalfa plant bug – Miridae	بقعة نبات البرسيم الحجازي "الفصة"
<i>Adelphocoris rapidus</i> (Say) – Rapid plant bug – Miridae	بقعة النبات السريعة
<i>Adelphocoris superbis</i> (Uhler) – Superb plant bug – Miridae	بقعة النبات الفاتنة
<b>Adelpho-parasitism</b>	تطفل توأمي
<b>Adelphoparasitism or autoparasitism</b>	التطفل الذاتي (تطفل مفرط فيه يتطفل أحد الطفيليات على فرد آخر من النوع نفسه لينمى البعض من ذريته، وشوهدت الظاهرة في بعض أنواع الزنابير من فصيلة (Aphelinidae)
<b>Adenosine triphosphate (ATP)</b>	ثلاثي فوسفات الأدينوزين (جزء يحتوي على الأدينين والريبوز وثلاث مجموعات من الفوسفات، وبالتحليل المائي تطلق الروابط الفوسفاتية كمية كبيرة من الطاقة الحرة)
<b>Adenotrophic viviparity</b>	ولادة أحياء مع التغذية الغدية (في حالة الولادة مع التغذية الغدية يمر البيض بعد نضجه وإفراز قشرته إلى منطقة المهبل المتحورة إلى رحم ويحتجز بها)
<b>Adephaga – Coleoptera</b>	تحت رتبة حشرات أو خنافس الأديفاجا (حسب مميزات اليرقة) – رتبة



<b>Adequate diet</b>	<b>غذاء مناسب</b> (غذاء ملائم لنمو الحشرة، والتي تمكنها من البقاء والتكاثر)
<b>Adequate number for release</b>	<b>عدد كافٍ للإطلاق</b>
<b>Adequately wet</b>	<b>مبلل بشكل كافٍ</b>
<b>Aderidae</b> (Euglenidae, Hylophilidae, Xylophilidae; Anthicidae in part; rare family) – Antlike leaf beetles – Tenebrionoidea – Coleoptera	<b>فصيلة أديريدي</b> (بوجلينيدي، هايروفيليدي، زيلوفيليدي، جزء من أنثيسيدي، فصيلة نادرة) – خنافس الأوراق شبيهة النمل – فوق فصيلة – رتبة
<b>Adfrontal areas</b>	<b>مساحات جارجبهية</b> (زوج من الصفائح الضيقة المائلة على رأس يرقة حرشفية الأجنحة)
<b>ADH (Antidiuretic hormone)</b>	<b>هرمون مثبط لإدرار البول</b>
<b>Adhesion</b>	<b>التصاق</b> (أنظر gravity و cohesion)
<b>Adhesive tape</b>	<b>شريط لاصق</b>
<b>ADI (Allowed Daily Intake)</b>	<b>مسموح بتناوله يومياً</b> (كمية المبيد المسموح بتناوله يومياً ضمن الأغذية الملوثة، وعلى ألا تسبب أضراراً للجسم)
<b>Adipocytes</b>	<b>خلايا دهنية</b> (تمتلئ بقطرات من الدهن وتوجد حرة في الدم، كما في الحشرات حرشفية الأجنحة وذوات الجناحين)

<b>Adipophemocytes</b>	خلايا الدم الدهنية، خلايا غير متحركة، خلايا الدم ذات النواة الصغيرة (خلايا دم دهنية حرة التي تزيد من حجم الجسم الدهني خلال فترة حياة الحشرات المائية)
<b>Adjectival name</b>	اسم نوعي يدل على صفة ما (يتوافق هذا الاسم مع اسم الجنس طبقاً لقواعد اللغة)
<b>Adjustable resistance</b>	مقاومة قابلة للتحكم (يمكن التحكم بها)
<b>Adjuvant</b>	مادة مضافة مساعدة (مادة تضاف إلى مستحضر مبيد لتحسين المادة الفعالة من حيث تأثيراتها السامة أو قدرتها على الخلط والمزج وبقائها)
<b>Administered dose</b>	جرعة معطاة، جرعة المعاملة
<b>Administration</b>	إعطاء، معاملة، إدارة
<b>Adoretus sinicus Burmeister – Chinese rose beetle – Scarabaeidae</b>	خنفساء الورد الصينية
<b>Adrenaline</b>	الكظرين (مادة كيميائية عصبية)
<b>Adrenergic</b>	كظري (تأثير هورمون الكظرين)

<b>Adsorb</b>	يدمص (يثبت أو يستمر أو يقف على سطح الادمصاص، عادة ما يكون غرويات)
<b>Adult</b>	فرد بالغ أو كامل، الحشرة البالغة
<b>Adventitious vein</b>	عرق ثانوي عرضي (يتكون من تراص عدد من العروق العرضية العابرة)
<b>Aedeagus (Penis)</b>	قضيب، آلة السفاد، عضو التلقيح (عضو الإيلاج في الذكر، وهو الجزء الأمامي الطرفي للقضيب الوسطي، وهو الجزء الرئيسي في عضو الإيلاج، تكوينه متصلب عادة)
<b><i>Aedes aborigines</i> Dyar – Northwest coast mosquito – Culicidae</b>	بعوض الشواطئ الشمالية الغربية
<b><i>Aedes aegypti</i> (L.) – Yellowfever mosquito, Egyptian mosquito – Culicidae</b>	البعوضة المصرية، بعوضة الحمى الصفراء (ناقلة للحمى الصفراء والدنج)
<b><i>Aedes africanus</i> – African mosquito – Culicidae</b>	البعوضة الأفريقية (ناقلة للحمى الصفراء والدنج)
<b><i>Aedes albopictus</i> (Skuse) – Forest day mosquito – Culicidae</b>	بعوضة الغابات النهارية
<b><i>Aedes cantator</i> (Coquilleff) – Brown saltmarsh mosquito – Culicidae</b>	بعوضة المستنقعات الملحية البنية
<b><i>Aedes pipiens</i> L. – House mosquito – Culicidae</b>	بعوضة المنازل

<i>Aedes sierrensis</i> (Ludlow) – Western treehole mosquito – Culicidae	بعوضة الأشجار الغربية
<i>Aedes sollicitans</i> (Walker) – Saltmarsh mosquito – Culicidae	بعوضة المستنقعات الملحية (ناقلة لداء التهابات الدماغ)
<i>Aedes squamiger</i> (Coquillett) – California saltmarsh mosquito – Culicidae	بعوضة المستنقعات الملحية الكاليفورنية
<i>Aedes sticticus</i> (Meigen) – Floodwater mosquito – Culicidae	بعوضة مياه الفيضان
<i>Aedes stimulans</i> (Walker) – <i>Woodland mosquito</i> – Culicidae	بعوضة الأحرش
<i>Aedes vexans</i> (Meigen) – Vexans mosquito – Culicidae	بعوضة فيكسان
<i>Aegeria myopaeformis</i> (Borkh.) – Pomes clear-winged moth – Aegeriidae	فراشة التفاحيات رائقة الأجنحة
<b>Aegeriidae</b> – Clear-winged moths – Lepidoptera	فصيلة أجيريدي – الفراشات رائقة الأجنحة – رتبة
<b>Aegerioidea</b> (Sesioidea) – Ditrysia – Lepidoptera	فوق فصيلة أجيريودويديا (سيسويديا) – تحت رتبة – رتبة
<b>Aegialiinae</b> – Scarabaeidae	تحت فصيلة الجعال أجياليني – فصيلة
<b>Aegyptian mealybug</b> – <i>Icerya aegyptica</i> (Douglas) – Margarodidae	البق الدقيقي المصري

<p><b><i>Aelia accuminata</i> L.;</b>  <i>A. rostrata</i> Boh.; <i>A. syriaca</i> Horv. –  Dark suna bug –  Pentatomidae</p>	<p>السونة السمراء  (أنواع عديدة)</p>
<p><b><i>Aelothrips fasiatus</i> (L.);</b>  <i>A. kuwani</i> (Moulton) –  Apricot thrips –  Thripidae</p>	<p>تريس المشمش  (أنواع عديدة)</p>
<p><b>Aeolothripidae –</b>  Banded thrips, broad-winged thrips –  Thysanoptera</p>	<p>فصيلة أيولوثريبيدي –  التريس المخطط أو التريس عريض الأجنحة –  رتبة</p>
<p><b>Aeration</b></p>	<p>تهوية</p>
<p><b><i>Aerhes rutilana</i> (Hubner) –</b>  Pale juniper webworm –  Cochylidae</p>	<p>دودة شجر العرعر "الغازلة أو العنكبوتية" الشاحبة</p>
<p><b>Aerial application</b></p>	<p>استخدام جوي (للمبيد)</p>
<p><b>Aerial yellowjacket –</b>  <i>Dolichovespula arenaria</i> (F.) –  Vespidae</p>	<p>الدبور الأصفر الهوائي</p>
<p><b>Aerobic</b></p>	<p>هوائي  (كائن حي أو عملية بيولوجية تحتاج الأكسجين)</p>
<p><b>Aero-meteorograph</b></p>	<p>رشاش، مرشة</p>
<p><b>Aeroscopic plate</b></p>	<p>صفحة التهوية  (نمو طرفي للساق الأمامية المتواجدة في بيوض  الحشرات غشائية الأجنحة، والتي يستخدمها الجنين  واليرقة لأغراض التنفس)</p>

<b>Aerosol</b>	أيروسول، دخان ضبابي، هالة هوائية، ضبابية، ضباب، هباء جوي (قطيرات سائلة ناعمة أو جزيئات مسحوق غالباً ما تقذف من علبة مضغوطة أو جهاز منتج للإيروسول)
<b>Aerosol can</b>	علبة إيروسول
<b>Aerosol dispenser</b>	موزع الإيروسول
<b>Aerosol fogger</b>	مضيب ايروسول
<b>Aerosol generator or fogger</b>	مولد ايروسولات أو مضيب
<b>Aeschnidae – Darners – Aeshnoidea – Odonata</b>	فصيلة أسكيدي – الرعاشات العادية – فوق فصيلة – رتبة
<b>Aeshnoidea – Anisoptera – Odonata</b>	فوق فصيلة الرعاشات إيشنويديا – تحت رتبة – رتبة
<b>Aestivation</b>	بيات صيفي (سكون أو ركود تدخل فيه الكثير من الحشرات في الفصل الحار أو الجاف من فصول السنة، ومن أهم العوامل التي تسبب السكون هي: الفترة الضوئية، درجة الحرارة، عمر الحشرة، الرطوبة أو الجفاف، والغذاء. وتلجأ الحشرات للدخول في البيات إلى شقوق الأرض أو البقايا النباتية أو تحت الصخور، .. إلخ – أنظر تعريف Overwinter (Diapause)
<b>Aetalionid treehoppers</b>	قافزات الأشجار إتاليونيد (أظر Aethalionidae و Aetalionidae)

<b>Aetalionidae</b> (Aethalionidae; Membravidae in part) – Aetalionid treehoppers – Cicadoidea – Homoptera – Hemiptera	<b>فصيلة أثالونيدي</b> (أثالونيدي، جزء من ميميرافيدي) – قافزات الأشجار أثالونيدي – فوق فصيلة – تحت رتبة – رتبة
<b>Aethalionidae</b> (see Aetalionidae)	<b>فصيلة أثالونيدي</b> (أنظر Aetalionidae)
<i>Afecrobia ruficollis</i> (F.) – Redshouldered beetle – Cleridae	<b>الخنفساء ذو الحواف الحمراء</b>
<b>Afferent nerve cells, afferent neurons</b>	<b>الخلايا العصبية الحسية أو الواردة</b> (توجد خارج العقد العصبية قريبة من جدار الجسم أو على سطح القناة الهضمية، وتقوم بحمل التيارات العصبية من أعضاء الحس إلى الجهاز العصبي المركزي، وهي ثنائية أو عديدة الأقطاب)
<b>Afferent or motor fiber</b>	<b>ليفة مصورة أو محرمة</b>
<b>Afferent or sensory axon</b>	<b>محور حسي (موصل)</b>
<b>Afontanella</b> – Isoptera	<b>تحت رتبة النمل الأبيض أفونتانيلا –</b> رتبة
<b>AFR (Application Frequency Restriction)</b>	<b>تقييد تكرار الاستخدام (للمبيدات)</b>
<b>African cotton bollworm, cotton bollworm, tomato fruitworm, American cotton bollworm, corn earworm</b> – <i>Heliothis armigera</i> (Hubner) – Noctuidae	<b>دودة لوز القطن الأفريقية، دودة لوز القطن، دودة  ثمار البندورة "الطماطم"، دودة لوز القطن  الأمريكية، دودة كيزان الذرة</b>

<p><b>African honey bee –</b>  <i>Apis mellifera scutellata</i>  (Lepetelier) –  Apidae</p>	<p>نحلة العسل الأفريقية</p>
<p><b>African Horsesickness Virus (AHS) –</b>  Reoviridae</p>	<p>فيروس مرض الحصان الأفريقي  (من الأروفيروسات Aroboviruses، وينقل المرض عن طريق عدة كائنات منها: الهاموش <i>Culicoides variipennis</i>، والقراد الصلب <i>Hyalomma dromedarii</i>، وقرادة الكلب <i>Rhipicephalus sanguinus</i> الحمراء <i>sanguineus</i>).</p>
<p><b>African lyctus beetle –</b>  <i>Lyctus africanus</i> L. –  Lyctidae</p>	<p>خنفساء الليكتس الأفريقية</p>
<p><b>African mole cricket –</b>  <i>Gryllotalpa africana</i> Palisot de Beauvois –  Gryllotalpidae</p>	<p>المالوش "كلب البحر" الأفريقي</p>
<p><b>African mosquito –</b>  <i>Aedes africanus</i> –  Culicidae</p>	<p>البعوضة الأفريقية  (ناقلة للحمى الصفراء والدنج)</p>
<p><b>Agalliinae –</b>  Cicadellidae</p>	<p>تحت فصيلة نطاطات الأوراق أجاليني –  فصيلة</p>
<p><b>Agamic</b></p>	<p>توالد لا جنسي أو لا شقي  (توالد بكري بدون تسافد أو تزواج)</p>
<p><b>Agaonidae</b>  (Agaontidae; rare family) –  Fig wasps –  Chalcidoidea – Hymenoptera</p>	<p>فصيلة أجونيدي  (أجونتيدي، فصيلة نادرة) – زنابير التين –  فوق فصيلة – رتبة</p>



<b>Agaontidae</b> (Agaonidae; rare family) – Fig wasps – Chalcidoidea – Hymenoptera	<b>فصيلة أجاونتيدي</b> (أجاونيدي، فصيلة نادرة) – زنابير التين – فوق فصيلة – رتبة
<b>Agaristinae</b> – Forester moths – Noctuidae – Lepidoptera	<b>تحت فصيلة أجاريسيني</b> – فراشات الغابة – فصيلة – رتبة
<b>Agasphaerops nigra Horn</b> – Lily weevil – Curculionidae	<b>سوسة ليلي، سوسة الزنبق</b>
<b>Age</b>	<b>عُمر، سنّ</b>
<b>Age composition, age structure</b>	<b>التركيب العمري</b> (نسبة الحشرات المكتملة النمو إلى الأطوار الصغيرة في العشيرة)
<b>Age composition, population</b>	<b>التركيب العمري للعشيرة</b> (نسبة أفراد الفئات العمرية المختلفة، وهي ذو تأثير جوهري على مستقبل سير نمو العشيرة)
<b>Age difference</b>	<b>اختلاف في العمر</b>
<b>Age group</b>	<b>مجموعة عمرية، فئة العمر</b>
<b>Age structure</b>	<b>التركيب العمري</b> (أنظر Age composition)
<b>Aged residue</b>	<b>بقايا قديمة أو معمرة</b>
<b>Agency for Toxic Substances and Disease Registry (ATSDR)</b>	<b>وكالة تسجيل المواد السامة والأمراض</b>

<b>Age-specific life table</b>	<b>جدول حياتي عمري</b> (يتم في الجداول الحياتية تتبع جماعة من الحشرات تابعة لجيل واحد طوال وجودها)
<b>Aggregate data</b>	<b>بيانات تجميعية</b>
<b>Aggregate risk</b>	<b>خطر تجمع</b>
<b>Aggregate sample</b>	<b>عينة متجمعة</b>
<b>Aggregated unrandom distribution</b>	<b>توزيع لا عشوائي في حالة تجمع</b>
<b>Aggregation</b>	<b>تجمع، تراكم، سلوكية التجمع</b>
<b>Aggregation pheromone</b>	<b>فيرمون التجمع</b> (مواد تفرزها بعض الحشرات لتتجمع أفرادها وخاصة في موسم التزاوج)
<b>Aggression</b>	<b>عدائية</b>
<b>Aggressive mimicry</b>	<b>تتكر عدائي</b> (تشابه المفترس أو الطفيل لأحد الأنواع غير المفترسة أو غير المتطفلة حتى يمكن خداع العائل أو الفريسة)
<b>Aggressive stridulation</b>	<b>الصرير العدواني</b>
<b>Agitator</b>	<b>خضاضة، مزاجة، مقلبة</b> (أداة أو جهاز ميكانيكي أو هيدروليكي الذي يقلب المستحضر في صهرنج أو خزان الرش وذلك لمنع المواد المخلوطة من الانفصال أو الترسيب)

<i>Agnus cingulata</i> (F.)– Sweetpotato hornworm – Sphingidae	دودة البطاطا الحلوة ذو القرن
<i>Agonoxena argaula</i> Meyrick – Coconut leafminer – Agronoxenidae	صانع أنفاق "حفار" أوراق جوز الهند
<b>Agonoxenidae</b> (Including Blastodacnidae) – Nut and fruit borers, agonoxenid moths – Gelechioidea – Lepidoptera	فصيلة أجونوكسينيدي (تتضمن بلاستوداكنيدي) – حفارات الفواكه والجوز – فوق فصيلة – رتبة
<b>Agricultural Chemicals (AC)</b>	كيمياءات زراعية
<b>Agricultural Chemicals of Crop Persistence (ACCP)</b>	كيمياءات زراعية ثابتة على المحاصيل
<b>Agricultural Chemicals of Soil Persistence (ACSP)</b>	كيمياءات زراعية ثابتة في التربة
<b>Agricultural Chemicals of Water Pollution (ACWP)</b>	كيمياءات زراعية ملوثة للماء
<b>Agricultural Chemicals Regulation Law (ACRL)</b>	قانون تنظيمي للكيمياءات الزراعية
<b>Agricultural chemistry</b>	كيمياء زراعية
<b>Agricultural control</b>	مكافحة زراعية (يشمل هذا النوع من المكافحة استخدام العمليات الزراعية المختلفة والأصناف النباتية المقاومة)
<b>Agricultural pollution</b>	تلوث زراعي (تلوث البيئة بمخلفات سائلة أو صلبة نتيجة الأنشطة الزراعية مثل استعمال المبيدات والأسمدة ومخلفات الحيوانات وبقايا المحاصيل والنباتات)

<b>Agricultural quarantine</b> (see legal control)	حجر زراعي (أنظر legal control)
<b>Agricultural use of pesticides</b>	الاستخدام الزراعي للمبيدات (تصنيف بعض المبيدات التي تحدد استخدامها في أماكن الإنتاج الزراعي)
<b>Agricultural waste</b>	فضالة أو نفاية زراعية
<i>Agrilus anxius</i> Gory – Bronze birch borer – Buprestidae	حفار "بوبرستيد" البتولا "شجر القضبان" البرونزي
<i>Agrilus aurichatceus</i> <b>Redtenbacher</b> – Rose stem girdler – Buprestidae	لحائية ساق الورد (حشرة تعيش على لحاء النبات)
<i>Agrilus bilineatus</i> (Weber) – Two-lined chestnut borer – Buprestidae	حفار الكستناء ذو الخطين
<i>Agrilus liragus</i> Barter & Brown – Bronze poplar borer – Buprestidae	حفار الحور البرونزي
<i>Agrilus ruficollis</i> (F.) – Rednecked cane borer – Buprestidae	حفار القصب ذو الرقبة الحمراء
<i>Agrilus sinuatus</i> (Olivier) – Sinuate peartree borer – Buprestidae	حفار الدراق "الخوخ" المتعرج
<i>Agriolimax laevis</i> (Müller) – Marsh slug – Limacidae	بزاق مارش، بزاق المستنقع "السبحة"
<i>Agriolimax reticulatus</i> (Müller) – Gray garden slug – Limacidae	بزاق الحديقة

<i>Agriotes lineatus</i> (L.) – Striped elaterid beetle – Elateridae	فرقع أو الخنفساء السلكية، الخنفساء المخططة
<i>Agriotes mancus</i> (Say) – Wheat wireworm – Elateridae	فرقع القمح، دودة القمح السلكية
<i>Agriotes tineatus</i> (L.) – Lined click beetle – Elateridae	الخنفساء المطقطة المخططة
<b>Agriotiform of larvae</b>	النموذج الأجرىوتي للطور اليرقي الأول لغشائيات الأجنحة (خارجي التطفل، للجسم خط مستعرض من الأشواك يمتد ظهرياً على كل حلقة)
<i>Agrius convolvuli</i> – Fandal moth – Sphingidae	فراشة الفندال (نبات الفندال <i>(Ipomoea batatas)</i> )
<b>Agroecosystem</b>	النظام البيئي الزراعي (نظام بيئي من صنع الإنسان يتسم بعدم الاستقرار، ويحتوي على سلاسل غذائية بسيطة وكائنات ذات دورات حياة قصيرة وغطاء نباتي من نوع واحد)
<i>Agromyza clara</i> Melander – Leafminer fly – Agromyzidae	أحد ذباب صانعات أنفاق الأوراق
<i>Agromyza dolichostigma</i> DeMeig.– Soybean stem and leaf borer – Agromyzidae	ناخرة أوراق وساق فول الصويا
<i>Agromyza frontella</i> (Rondani) – Alfalfa blotch leafminer – Agromyzidae	صانع أنفاق "حفار" ويقع أوراق البرسيم الحجازي "الفصة"
<i>Agromyza megalopsis</i> Hering – Barley leafminer – Agromyzidae	ناخرة أوراق الشعير

<i>Agromyza parvicornis</i> Loew – Corn blotch leafminer – Agromyzidae	صانع أنفاق "حفار" ويقع أوراق الذرة الصفراء
<i>Agromyza sojae</i> Zehnin – Soybean stem borer – Agromyzidae	ناخرة ساق فول الصويا
<b>Agromyzidae</b> (Phytomyzidae) – Leafminer flies – Acalyptratae – Diptera	فصيلة أجرومايزيدي (فيتومايزيدي) – الذباب صانع أنفاق أوراق النبات – قطاع – رتبة
<i>Agrotis crinigera</i> (Butler) – Larger Hawaiian cutworm – Noctuidae	دودة هاوايي القارضة "القاطعة" الكبيرة
<i>Agrotis dislocata</i> (Walker) – Smaller Hawaiian cutworm – Noctuidae	دودة هاوايي القارضة "القاطعة" الصغيرة
<i>Agrotis gladiaria</i> Morrison – Claybacked cutworm – Noctuidae	الدودة القارضة "القاطعة" ذو الخلفية طينية اللون
<i>Agrotis ipsilon</i> (Hubner) – Black cutworm, greasy cutworm – Noctuidae	الدودة القارضة "القاطعة" السوداء
<i>Agrotis malefida</i> Guenee – Palesided cutworm – Noctuidae	الدودة القارضة "القاطعة" ذو الحواف الباهتة
<i>Agrotis orthogonia</i> Morrison – Pale western cutworm – Noctuidae	الدودة القارضة "القاطعة" الغربية الباهتة
<i>Agrotis segetum</i> (Denis & Schiff.) – Winter cutworm – Noctuidae	الدودة القارضة "القاطعة" الشتوية

<i>Agrotis spinifera</i> (Hubner) – Brown wireworm – Noctuidae	الدودة القارضة "القاطعة" البنية
<i>Agrotis subterranea</i> (F.) – Granulate cutworm – Noctuidae	الدودة القارضة "القاطعة" الحبية
<i>Agrypnus notodonta</i> Latr. – Almond wireworm – Elateridae	الخنفساء المفرقة، فرقع اللوز، دودة اللوز السلكية
<i>Ahasverus advena</i> (Walt) – Foreign grain beetle – Cucujidae	خنفساء الحبوب الدخيلة "الأجنبية"
<i>Ailanthus webworm</i> – <i>Atteva punctella</i> (Cramer) – Yponomeutidae	دودة شجر السماء "أيلنطس" الغازلة
<b>Air assist sprayer</b>	<b>مرش الهواء المساعد</b> (المرش الذي يستخدم فيه الهواء لتحريك أو نقل قطيرات الرش إلى السطح المستهدف. ويستخدم هذا المرش على محاصيل الخطوط، ونحمل الأنابيب ذات الأقطار الكبيرة هواء عالي السرعة من المروحة إلى كل بشبوري على ذراع الرش - أنظر أيضاً Air blast sprayer)
<b>Air blast sprayer</b>	<b>مرش الدفع أو التيار الهوائي</b> (المرش الذي يستخدم فيه مروحة عالية الطاقة لحمل قطيرات الرش إلى الأسطح المستهدفة. وتستخدم مرشات الدفع الهوائي عادة على النباتات العالية مثل الأشجار ونباتات الكرمة)

<b>Air gap</b>	<p><b>الفراغ الهوائي</b></p> <p>(الفراغ بين خرطوم التعبئة والسائل في خزان المبيد وهو يمنع التدفق العكسي للمبيدات السائلة إلى داخل مصدر المياه. ويجب أن يكون طول الفراغ الهوائي ضعفي قطر أنبوب التعبئة)</p>
<b>Air pollution</b>	<p><b>تلوث هوائي</b></p> <p>(وجود ملوثات في الهواء بتركيزات تؤثر على صلاحية الهواء، ولها تأثير مباشر أو غير مباشر على صحة الإنسان والحيوان والبيئة)</p>
<b>Air sac</b>	<p><b>كيس هوائي</b></p> <p>(اتساع في الأنبوبة القصبية في أجزاء مختلفة من الجسم، وهي خالية من التغليف الحلزوني في جدرانها مما يسمح لها بالتمدد)</p>
<b>Air store</b>	<p><b>مخزن الهواء</b></p>
<b>Akabane and Aino Viruses (AAV) – Bunyaviridae</b>	<p><b>فيروس أكابان وإينو</b></p> <p>(تتسبب إصابة البقرة الحبلية في شهرها الثالث أو الرابع بفيروس أكابان في إنتاج عجول بتشوهات في أطرافها ويسمى بالتيفوس المفصلي arthrogryposis، وتسبب الإصابة في الشهر الخامس والسادس في حدوث تشوهات دماغية أو استسقاء الدماغ hydranencephaly. وتتسبب الإصابة في الضأن والماعز في إنتاج نسل ذي تشوهات في الجهاز العصبي المركزي، والناقل لفيروس أكابان هو الهاموش <i>Culicoides brevitarsis</i> والذي ينقل الممرضات بين الماشية)</p>



<i>Alabama argillacea</i> (Hübner) – Cotton leafworm – Noctuidae	دودة ورق القطن، دودة قطن ألاباما (ألاباما: ولاية أمريكية)
<b>Alaglossa</b>	آلا جلوسا (التحام اللسان أو الجلوسا Glossae يكونان عضوياً واحداً وسطياً بين الباراجلوسا Paraglossae يسمى ألاجلوسا Alaglossae، كما في حشرات رتبة غشائية الأجنحة – أنظر تعريف Paraglossae و Glossae)
<b>Alarm pheromones</b>	فيرومونات التحذير (مواد تفرزها بعض الحشرات لتحذير الأفراد الأخرى من خطر قادم)
<b>Alary muscle</b> (= aliform muscles)	عضلة جناحية أو مروحية (إحدى العضلات المستعرضة الظهرية التي تتصل مباشرة بالقلب، وتترتب في مجاميع من الألياف مروحية الشكل)
<i>Alaus oculatus</i> (L.) – Eyed click beetle – Elatерidae	الخنفساء المطقطة كبيرة العينين
<b>Alder bark beetle</b> – <i>Alniphagus aspericollis</i> (LeConte) – Scolytidae	خنفساء قلف أشجار الحور الرومي
<b>Alder flea beetle</b> – <i>Macrohaltica ambiens</i> (LeConte) – Chrysomelidae	خنفساء الحور الرومي البرغوثية
<b>Alder spittlebug</b> – <i>Clastoptera obtusa</i> (Say) – Cercopidae	بقعة الحور الرومي ذو البصاق

<b>Alderflies</b>	ذباب الحور الرومي (أنظر Sialidae)
<i>Aleurocanthus spiniferus</i> (Quaintance) – Orange spiny whitefly – Aleyrodidae	ذبابة البرتقال البيضاء الشوكية
<i>Aleurocanthus woglumi</i> Ashby – Citrus blackfly – Aleyrodidae	ذبابة الحمضيات "الموالح" السوداء
<b>Aleurodidae</b> (Aleyrodidae) – Whiteflies – Aleyrodoidea – Homoptera – Hemiptera	فصيلة أليوروديدي (أليوروديدي) – الذباب الأبيض – فوق فصيلة – تحت رتبة – رتبة
<i>Aleurolobus olivinus</i> (Silv.) – Olive whitefly – Aleyrodidae	ذبابة الزيتون البيضاء
<i>Aleurothrixus floccosus</i> (Maskell) – Woolly whitefly – Aleyrodidae	الذبابة البيضاء الزغبية "الصوفية"
<i>Aleurotrachilus citri</i> Prisiner & Hosni – Citrus whitefly – Aleyrodidae	ذبابة الحمضيات "الموالح" البيضاء
<i>Aleyrodes porletelli</i> L. – Cauliflower whitefly – Aleyrodidae	ذبابة القرنبيط البيضاء
<i>Aleyrodes shizuokensis</i> Kuwana – Oxalis whitefly – Aleyrodidae	ذبابة الحمّاض (أوكساليس) البيضاء
<i>Aleyrodes spiracoides</i> Quaintance – Iris whirefly – Aleyrodidae	ذبابة السوسن البيضاء
<b>Aleyrodidae</b> (Aleyrodidae) – White flies – Homoptera – Hemiptera	فصيلة أليوروديدي (أليوروديدي) – الذباب الأبيض – تحت رتبة – رتبة

<b>Aleyrodoidea</b> – Sternorrhyncha – Homoptera – Hemiptera	فوق فصيلة حشرات الأليروودويديا – مجموعة – تحت رتبة – رتبة
<b>Alfalfa blotch leafminer</b> – <i>Agromyza frontella</i> (Rondani) – Agromyzidae	صانع أنفاق "حفار" ويقع أوراق البرسيم الحجازي "الفصة"
<b>Alfalfa caterpillar</b> – <i>Colias eurytheme</i> Boisduval – Pieridae	أبو دقيق البرسيم الحجازي "الفصة"
<b>Alfalfa flea</b> – <i>Sminthurus viridis</i> Lubb. – Sminthuridae	برغوث البرسيم الحجازي "الفصة"
<b>Alfalfa gall midge</b> – <i>Asphondylia websteri</i> Felt – Cecidomyiidae	ذبابة تدرن البرسيم الحجازي "الفصة"
<b>Alfalfa grasshopper, clover grasshopper</b> – <i>Euprepocnemis plorans</i> (Charp) – Acrididae	نطاط البرسيم الحجازي "الفصة"، نطاط البرسيم
<b>Alfalfa leafcutting bee</b> – <i>Megachile rotundata</i> (F.) – Megachilidae	النحلة قاطعة أوراق البرسيم الحجازي "الفصة"
<b>Alfalfa leafhopper</b> – <i>Hysteropterum flavescens</i> (Oliv.) (= <i>grylloides</i> (F.)) – Fulgoridae	نطاط البرسيم الحجازي "الفصة"
<b>Alfalfa leaftier</b> – <i>Dichomeris acuminata</i> (Standinger) – Gelechiidae	لغافة "لافة" أوراق البرسيم الحجازي "الفصة"
<b>Alfalfa looper</b> – <i>Autographa californica</i> (Speyer) – Noctuidae	دودة البرسيم الحجازي "الفصة" القياسة، قياس البرسيم الحجازي "الفصة"

<b>Alfalfa plant bug</b> – <i>Adelphocoris lineolatus</i> (Goeze) – Miridae	بقعة نبات البرسيم الحجازي "الفصة"
<b>Alfalfa root weevil</b> – <i>Sitona lividipes</i> F. – Curculionidae	سوسة جذور البرسيم الحجازي "الفصة"
<b>Alfalfa seed chalcid</b> – <i>Bruchophagus roddi</i> (Gussakovsky) – Eurytomidae	جالسيد بذور البرسيم الحجازي "الفصة"
<b>Alfalfa snout beetle</b> – <i>Otiorhynchus ligustici</i> (L.) – Curculionidae	خنفساء "سوسة" البرسيم الحجازي "الفصة"
<b>Alfalfa webworm</b> – <i>Loxostege cereralis</i> (Zeller) – Pyralidae	دودة البرسيم الحجازي "الفصة" الغازلة "الناسجة" أو العنكبوتية
<b>Alfalfa weevil, Hejazi alfalfa leaf weevil, Al-Jett weevil</b> – <i>Hypera variabilis</i> – ( <i>postica</i> ) Herbst (= <i>postica</i> (Gyll.)) – Curculionidae	سوسة ورق البرسيم الحجازي "الفصة"، سوسة أوراق البرسيم الحجازي، سوسة الجت
<b>Alga</b>	طحلب (نبات مائي غير وعائي - الجمع: طحالب)
<b>Algae caddisfly</b>	ذباب كاديس آكل الطحالب ( <i>Brachycentrus numerosus</i> (Say) أنظر)
<b>Algarobius bottimeri Kingsolver</b> – Kiawe bean weevil – Bruchidae	سوسة فول كياوي
<b>Aliform muscle (= alary muscles)</b>	عضلة جناحية أو مروحية (Alary muscle أنظر)

<b>Alimentary canal</b>	<b>القناة الهضمية</b> (أنبوية الغذاء المارة في الجسم، تتركب القناة في الحشرات من المعدة "منشأها ميزودرمي" وأمعاء أمامية وأخرى خلفية "منشأها أكتودرمي")
<b>Alimentary castration</b>	الضمور بسبب نقص غذاء الحشرات غير البالغة
<b>Alinotum</b>	ترجة الجناح، الجزء الامامي من الترجة (الصفحة الظهرية الحاملة للجناح في الصدر الأوسط او الخلفي في الحشرات المجنحة)
<b>Alkaline</b>	<b>قلوي</b> (تشير إلى محلول أو مادة ذات رقم حموضة pH أكبر من 7)
<b>Alkaline gland</b>	غدة قاعدية أو قلوية (غدة ثانوية توجد في آلة اللسع للنحل والزنابير)
<b>Alkaline phosphatase</b>	الأنزيم المحلل فوسفاتاز القاعدي
<b>Alkylating</b>	<b>يجعله قلوياً</b> (تتدخل في تغيرات لجزيئات هامة بيولوجياً والتي تغير وظائفها. ويسبب عامل القلوية استبدال ذرات الهيدروجين على الجزيئات بمجموعة قلوية)
<b>Allantoic acid</b>	من مشتقات حامض اليوريك
<b>Allantus cinctus (L.) –</b> Curled rose sawfly – Tenthredinidae	دبور "دبور" الورد الملثف المنشاري

<p><b>Alleculidae</b> (Cistelidae) – Comb-clawed beetles – Tenebrionoidea – Coleoptera</p>	<p>فصيلة أليكوليدي (سيستيليدي) – الخنافس مشطية المخالب – فوق فصيلة – رتبة</p>
<p><b>Allegheny spruce beetle</b> – <i>Dendroctonus punctatus</i> LeConte – Scolytidae</p>	<p>خنفساء التنوب الفضي "البيسية أو الراتنجية"</p>
<p><b>Allele</b></p>	<p>بديل وراثي (شكل من الأشكال المختلفة لجين أو أكثر تقع في النقطة نفسها أو الموضع على الصبغي)</p>
<p><b>Allelochemicals</b></p>	<p>البدائل الكيميائية أو الكيميائية البديلة (مركبات كيميائية تتدخل في اتصال أفراد الأنواع المختلفة، وتقسّم إلى اللومونات Allomones وسينومونات Synomones وأبنيومونات – Kairomones وكايرومونات Apneumones أنظر تعريف كل قسم)</p>
<p><b>Allelopathy</b></p>	<p>أليلويثي، إفراز المواد الطاردة أو السامة (إحباط بيوكيميائي لعملية التغذية في النبات والحيوان، أو من أنواع تنافس التدخل وذلك بإفراز نوع نباتي مواد كيميائية حول نفسه لمنع نمو أي نبات آخر)</p>
<p><b>Allochronic speciation</b></p>	<p>نشوء أنواع غير متزامنة (انقسام إحدى الجماعات إلى وحدتين تطورتين أو أكثر نتيجة العزل التناسلي أو النكاثري الناشء من اختلاف وقت التزاوج)</p>
<p><b><i>Allograpta obliqua</i> (Say) –</b> Obliqua syrphid – Syrphidae</p>	<p>ذبابة السيرفيد أوبليكا</p>

<b>Allometry</b>	<b>نمو متغاير</b>
<b>Allomone</b>	<b>ألومون</b> (مادة متداولة في الاتصالات الكيميائية بين الأفراد من مختلف الأنواع، وتفيد الراسل أو كلا من الراسل والمستقبل - أنظر Allelochemicals)
<b>Allopatric speciation</b>	<b>نشوء نوعي غير متوطن</b> (ميكانيكية رئيسية في نشوء الأنواع، حيث يتم انقسام إحدى الجماعات إلى وحدتين تطورتين أو أكثر نتيجة العزل التناسلي أو التكاثري الناشئ عن الحواجز الجغرافية ويشمل على فصل مجموعات النوع الواحد بالحواجز الجغرافية - أنظر (Sympatric sepeciation)
<b>Allopatric species</b>	<b>الأنواع غير المتوطنة</b> (مجموعة من الأنواع قريبة الشبه ولكنها متعددة البيئات، أي معزولة عن بعضها جغرافياً)
<b>Allotrophy</b>	<b>تعايش غذائي مفيد لنوعين</b>
<b>Allotype</b>	<b>نمط معاكس</b>
<b>Allowable tolerance</b>	<b>تحمل مسموح به</b> (الكمية القصوى من متبقيات أو رواسب المبيدات التي يسمح بتواجدها في المنتج المعامل أو المواد الغذائية الأخرى عندما يتم توفيرها للمستهلكين)
<b>Allowed Daily Intake (ADI)</b>	<b>مسموح بتناوله يومياً</b> (أنظر تعريف ADI)

<b>All-Terrain cycle</b>	مركبة تشبه الموتور بثلاثة أو أربعة عجلات (تستخدم المركبة لرش مبيدات بكميات قليلة في المناطق الزراعية والأراضي المفتوحة الشاسعة)
<b>Almond bud midge –</b> <i>Odinadiplosis amygdali</i> (Anagnos.) – Cecidomyidae	ذبابة تدرن براعم اللوز
<b>Almond capnodis –</b> <i>Capnodis carbonaria</i> Klug. – Buprestidae	كابنودس اللوز
<b>Almond fruit wasp –</b> <i>Eurytoma amygdali</i> End. – Eurytomidae	دبور ثمار اللوز
<b>Almond moth, fig Moth –</b> <i>Cadra</i> (= <i>Ephestia</i> ) <i>cautella</i> (Walker) – Pyralidae	فراشة "دودة" اللوز، فراشة المشمش، فراشة التين
<b>Almond reddish brown-tail moth –</b> <i>Lymantria lapidicola</i> H.-S. – Lymantriidae (Liparidae)	فراشة الذنب البني على اللوزيات
<b>Almond sawfly –</b> <i>Cimbex quadrimaculatus</i> (Muller) – Cimbicidae	دبور اللوز المنشاري
<b>Almond wireworm –</b> <i>Agrypnus notodonta</i> Latr. – Elateridae	الخنفساء المفرقة، فرقع اللوز، دودة اللوز السلكية
<b><i>Alniphagus aspericollis</i></b> (LeConte) – Alder bark beetle – Scolytidae	خنفساء قلف أشجار الحور الرومي
<b><i>Alolopus strepens</i> (Latr.) –</b> Rice grasshopper – Acrididae	نطاط الأرز



<i>Alphavirus</i> – Togaviridae – Diptera	جنس البعوض ألفا فيروس (يتضمن أنواع فيروسية تُنقل بواسطة البعوض، وعرفت بمجموعة فيروسات أ Group A Viruses، ومن هنا أخذ الجنس اسم ألفا فيروس)
<i>Alphitobius diaperinus</i> (Panzer)– Lesser mealworm – Tenebrionidae	فراشة الدقيق الصغرى
<i>Alphitobius laevigatus</i> (F.) – Black fungus beetle – Tenebrionidae	خنفساء الفطر السوداء
<i>Alphitophagus bifasciatus</i> (Say)– Two-banded fungus beetle – Tenebrionidae	خنفساء الفطر ذات الخطين
<i>Alsophila pametaria</i> (Harris) – Fall cankerworm – Geometridae	دودة الخريف الأكلية، دودة المشمش القياسية الخريفية، دودة تقرح الشجر الخريفية، القادحة الخريفية
<b>Alteration of generation</b>	تعاقب الاجيال
<i>Altica canadensis</i> Gentner – Prairie flea beetle – Chrysomelidae	خنفساء البراري البرغوثية
<i>Altica carinata</i> Germar – Elm flea beetle – Chrysomelidae	خنفساء "بقّ" الدردار البرغوثية
<i>Altica chalybea</i> Illiger – Grape flea beetle – Chrysomelidae	خنفساء العنب البرغوثية
<i>Altica sylvia</i> Malloch – Blueberry flea beetle – Chrysomelidae	خنفساء العنابية الزرقاء البرغوثية
<i>Altica torquata</i> LeConte – Flea beetle – Chrysomelidae	الخنفساء البرغوثية

<b>Alticinae</b> (Halticinae) – Flea beetles – Chrysomelidae	تحت فصيلة ألتيسييني (هالتيسييني) – الخنافس البرغوثية – فصيلة
<b>Altruistic</b>	غيري، محب للغير
<b>Alucitidae</b> (Orneodidae) – Plume moths – Pyraloidea – Lepidoptera	فصيلة ألويسايتيدي (أورنيوديدي) – الفراشات متعددة الريش – فوق فصيلة – رتبة
<b>Alucitoid moths</b>	فراشات الألويسايتويديا (أنظر Alucitoidea)
<b>Alucitoidea</b> (Copromorphae) – Alucitoid moths – Ditrysia – Lepidoptera	فوق فصيلة ألوستويديا (كوبرومورفوئيدا) – فراشات الألويسايتويد – تحت رتبة – رتبة
<b>Alula, calyptere</b>	منطقة غشائية في إبط الجناح (زوج من الفصوص الغشائية عند الزاوية الخلفية لقاعدة الجناح، كما في الحشرات ذات الجناحين)
<b>Alveolus</b>	حفرة كأسية الشكل، تجويف الشعرة
<b>Alveolus</b>	تجويف الشعرة
<b>Alydidae</b> (Coriscidae) – Broad-headed bugs – Geocorizae – Heteroptera – Hemiptera	فصيلة أليديدي (كوريسيدي) – البق ذو الرأس العريض – مجموعة – تحت رتبة – رتبة
<b><i>Alypia octomaculata</i> (F.)</b> – Eightspotted forester – Noctuidae	حشرة الغابات ذات النقاط الثمانية

<b>Alyssonini</b> – Nyssoninae – Sphecidae	قبيلة أليسونيني – تحت فصيلة – فصيلة
<b>Amblycera</b> – Biting lice – Mallophaga	تحت رتبة أمبليسيريا – القمل القارض – رتبة
<b>Amblycorypha sp.</b> – Round-headed katydid – Tettiginiidae –	كاتيد مستدير الرأس
<b>Amblypygi</b> – Tailless whipscorpions – Arachnida	رتبة أمبليبيجي – العقارب الضارية عديمة الذنب – طائفة
<b>Ambulatory</b>	مهياً للمشي
<b>Ambush bugs</b>	البق القنّاص (أنظر Phymatidae و Macrocephalidae)
<b>Ambusher</b>	قنّاص
<b>Amensalism</b>	تضاد من طرف واحد
<b>American aspen beetle</b> – <i>Gonioctena Americana</i> (Schaeffer) – Chrysomelidae	خنفساء الحور الأمريكي
<b>American black flour beetle</b> – <i>Tribolium audax</i> Halstead – Tenebrionidae	خنفساء الطحين "الدقيق" السوداء الأمريكية
<b>American cockroach</b> – <i>Periplaneta americana</i> (L.) – Blattidae	الصرصور الأمريكي

<p><b>American cotton bollworm, cotton bollworm, tomato fruitworm, African cotton bollworm, corn earworm –</b>  <i>Heliothis armigera</i> (Hubner);  <i>Heliothis zea</i> H.S. – Noctuidae</p>	<p>دودة لوز القطن الأمريكية، دودة لوز القطن، دودة ثمار البندورة "الطماطم"، دودة لوز القطن الأفريقية، دودة كيزان الذرة</p>
<p><b>American dagger moth –</b>  <i>Acrionicta americana</i> (Harris) – Noctuidae</p>	<p>الفراشة الخنجرية الأمريكية، فراشة نبات الكُرَاث الأمريكية</p>
<p><b>American grasshopper –</b>  <i>Schistocerca americana</i> (Drury) – Acrididae</p>	<p>النطاط "الجراد" الأمريكي</p>
<p><b>American hornet moth –</b>  <i>Sesia tibialis</i> (Harris) – Sesiidae</p>	<p>فراشة الدبابير الأمريكية رانقة الأجنحة</p>
<p><b>American palm cixiid –</b>  <i>Myndus crudus</i> van Duzee – Cixiidae</p>	<p>قافزة النخيل الأمريكية</p>
<p><b>American plum borer –</b>  <i>Euzophera semifuneralis</i> (Walker) – Pyralidae</p>	<p>حفار الخوخ "البرقوق" الأمريكي</p>
<p><b>American spider beetle –</b>  <i>Mezium americanum</i> (Laporte) – Ptinidae</p>	<p>الخنفساء العنكبوتية الأمريكية</p>
<p><b>Ametabola</b></p>	<p>عديم التحول، الحشرات عديمة الاستحالة</p>
<p><b>Ametabolous</b></p>	<p>بدون تحول ملحوظ، كما في بروتورا</p>
<p><b><i>Ametastegia glabrata</i> (Fallen)–</b>  Dock sawfly – Tenthredinidae</p>	<p>دبور "دبور" الحُمَاض المنشاري</p>
<p><b><i>Ametastegia pallipes</i> (Spinola)–</b>  Violet sawfly – Tenthredinidae</p>	<p>دبور "دبور" البنفسج المنشاري</p>
<p><b><i>Ametetus</i> –</b>  Siphonurinae – Siphonuridae</p>	<p>جنس ذباب مايو أميتيتوس –  تحت فصيلة – فصيلة</p>

<b>Ametropodidae</b> (rare family) – Baetoidea – Ephemeroptera	فصيلة ذباب مايو أميتروبوديدي (فصيلة نادرة) – فوق فصيلة – رتبة
<b>Ametropus</b> – Ametropodidae	جنس ذباب مايو أميتروبودوس – فصيلة
<b>Amino acid</b>	حمض أميني (حمض يشكل مواد بناء بروتين جديد وله دور فعال في المحافظة على سلامة وظائف الجسم الكبرى كالأبيض والنمو وترميم الأنسجة)
<b>Amitermitidae</b> – Termitoidea – Fontanella – Isoptera	فصيلة النمل الأبيض أميترميدي – فوق فصيلة – تحت رتبة – رتبة
<b>Amitermitinae</b> – Desert termites – Amitermitidae – Fontanella –	تحت فصيلة أميترميدي – النمل الأبيض الصحراوي – فصيلة – تحت رتبة
<b>Ammophilini (Sphecini)</b> – Specinae – Sphecidae	قبيلة زبابير أموفيليني (سفيسيني) – تحت فصيلة – فصيلة
<b>Ammotrecha cubae Lucas</b> – Solpugida – Arachnida	العقرب الهوائي – رتبة عقارب الهواء – طائفة
<b>Amnion</b>	غلاف السلى أو الأمينون
<b>Amniotic cavity</b>	تجويف رهلي (يوجد الجنين على سطحه الظهري ويحدد هذا التجويف بغشاء)
<b>Amniotic fluid</b>	سائل أمنيوتي
<b>Amniotic fold</b>	ثنية أمنيوتية

<i>Amorbia emigrafella</i> Busck – Mexican leafroller – Tortricidae	لَفَّافَة "لَفَّافَة" الأوراق المكسيكية
<i>Ampelogypter sesostris</i> (LeCont) – Grape cane gallmaker – Curculionidae	صانعة "سوسة" تدرن ساق العنب
<i>Amphalius</i> – Fleas of rodents – Ceratophyllinae – Ceratophyllidae	جنس أمفاليوس – براغيث القوارض – تحت فصيلة – فصيلة
<b>Ampherotokous</b>	أحد أنواع التكاثر البكري
<b>Amphibian</b>	كائن برمائي (كائن حي ذو دم بارد مثل الضفدع في المناطق الزراعية والأراضي المفتوحة الشاسعة)
<b>Amphibians</b> – Chordate	البرمائيات – شعبة
<b>Amphibicorizae</b> (Gymnocerata in part) – Semiaquatic or shore-inhabiting bugs – Heteroptera – Hemiptera	مجموعة أمفبييكوريزي – (جزء من جيمنوسيراتا. تعتبر تحت رتبة عندما تصنف ضمن رتبة Hemiptera، ولكن تعتبر مجموعة أعلى من فوق الفصيلة عندما تصنف ضمن تحت رتبة Heteroptera) – بق نصف المائي أو بق الشواطئ – تحت رتبة – رتبة
<i>Amphicerus cornufus</i> (Pallas)– Powderpost bostrichid – Bostrichidae	خنفساء الدقيق
<b>Amphientomid booklice</b>	قمل الكتب أمفينتوميد (أنظر Amphientomidae)

<b>Amphientomidae</b> (rare family) – Amphientomid booklice – Psocoptera	فصيلة أمفينتوميدي (فصيلة نادرة) – قمل الكتب أمفينتوميدي – رتبة
<b>Amphipneustic respiratory system</b>	طرفي الثغور، طرفي التهوية، جهاز تنفسي ذو طرفين (الثغور العاملة في الجهاز التنفسي نصف المفتوح hemipneustic system هي الزوج الأول فقط، بالإضافة إلى زوج أو زوجين من الثغور التنفسية الخلفية، وهو شائع في يرقات الذباب)
<b>Amphipsyllinae</b> – Mouse fleas – Leptopsyllidae – Siphonaptera	تحت فصيلة أمفيسيليني – براغيث الفأر – فصيلة – رتبة
<b>Amphipsyllini</b> – Fleas of hares – Amphipsyllinae – Leptopsyllidae	قبيلة أمفيسيليني – براغيث الأرانب البرية – تحت فصيلة – فصيلة
<b>Amphipyrrinae</b> – Noctuidae – Lepidoptera	تحت فصيلة فراشات أمفيرييني – فصيلة – رتبة
<b>Amphiscepid planthoppers</b>	قافزات النباتات أمفيسيبيدي (أنظر Amphiscepidae)
<b>Amphiscepidae</b> (Acanaloniidae) – Amphiscepid planthoppers – Fulgoroidea – Homoptera – Hemiptera	فصيلة أمفيسيبيدي (أكانالونيدي) – قافزات النباتات أمفيسيبيدي – فوق فصيلة – تحت رتبة – رتبة
<b>Amphitoky</b>	انتاج مختلط

<b>Amphizoidae</b> (rare family) – Trout-stream beetles – Adephaga – Coleoptera	فصيلة أمفيزويدي (فصيلة نادرة) – خنافس الجداول الغربية – تحت رتبة – رتبة
<b>Amplexiform</b>	التشابك الجالس، طريقة ارتباط الجناح
<b>Amplexiform wing coupling</b>	آلة شبك الجناح المترابك (حيث تمتد الحافة الأمامية للجناح الخلفي إلى الأمام تحت الجناح الأمامي فتعمل على انسجام حركة الطيران، كما في بعض حرشفيات الأجنحة)
<b>Ampricerus bicaudatus (Say) –</b> Apple twig borer – Bostrichidae	حفار أفرع "أغصان" التفاح
<b>Ampulex compressa (F.) –</b> Emerald cockroach wasp – Sphecidae	دبور الصراصير الزمردية (دبور يهاجم الصراصير)
<b>Ampulicinae</b> (Ampulicidae) – Cockroach wasps – Sphecidae – Hymenoptera	تحت فصيلة أمبيوليسيدي (أمبيوليسيدي) – زنابير الصراصير – فصيلة – رتبة
<b>Ampulicini –</b> Ampulicinae – Sphecidae	قبيلة زنابير أمبيوليسيدي – تحت فصيلة – فصيلة
<b>Ampulla</b>	حوصلة (حوصلتان غشائيتان، أكياس حويصلية بين الرأس والصدر الأمامي في الحشرات مستقيمة الأجنحة)
<b>Amyna natalis (Walker) –</b> Ilima moth – Noctuidae	فراشة أيلما
<b>Anabolism</b>	عملية التمثيل الغذائي



<i>Anabrus simplex</i> Halderman – Mormon field grasshopper – Decticinae – Tettiginiidae	نطاط الحقل مورمون
<i>Anacridium aegyptium</i> (L.) – Egyptian grasshopper – Acrididae	النطاط "الجندب" المصري
<b>Anaemia</b>	أنيميا، فقر دم
<b>Anaerobic</b>	لا هوائي (كائنات حية أو عمليات بيولوجية تحدث في غياب الأكسجين)
<b>Anaerobic Biological Treatment (ABT)</b>	معالجة لا هوائية
<i>Anagasta kuehniella</i> (Zeiler) – Mediterranean flour moth – Pyralidae	فراشة طحين البحر الأبيض المتوسط
<i>Anagrapha falcifera</i> (Kirb) – Celery looper – Noctuidae	دودة الكرفس القياسية، قياسي الكرفس
<b>Anajapygid flies</b>	ذباب أناجايبيدي (Anajapygidae أنظر)
<b>Anajapygidae</b> – Anajapygid flies – Diptera	فصيلة أناجايبيدي – ذباب أناجايبيدي – رتبة
<b>Anal</b>	شرجي
<b>Anal angle</b>	زاوية خلفية، زاوية شرجية للجناح

<b>Anal cerci</b>	<p><b>قرون شرجية</b></p> <p>(من الزوائد التناسلية، وتمثل زوائد الحلقة الحادية عشرة، وتحفظ بها معظم الحشرات الكاملة، وهي طويلة عديدة العقول في السمك الفضي وقصيرة في الصراصير)</p>
<b>Anal fold</b>	<p><b>ثنية شرجية</b></p> <p>(خط انثناء بين المنطقة الأمامية والمنطقة الشرجية للجناح، أو ثنية قاعدية في الجناح)</p>
<b>Anal gill</b>	<p><b>خيشوم شرجي</b></p> <p>(أحد ثلاثة خياشيم خارجية تنمو من الصفائح فوق الشرجية epiproct وحول الشرجية paraproct، وتأخذ شكل الصفائح الطويلة أو الأنبوبية، كما في تحت رتبة الرعاشات الصغيرة Zygoptera. أما في تحت رتبة الرعاشات الكبيرة Anisoptera فتكون على شكل ستة ثنيات داخلية في جدار المستقيم وهي مترابطة في صف طولي في الجزء الأمامي للمستقيم)</p>
<b>Anal gland</b>	<p><b>غدة شرجية</b></p> <p>(غدة اكتودرمية تفتح بالقرب من النهاية الخلفية للمستقيم، وتعتبر كوسيلة للدفاع، حيث تفرز مواد لها رائحة قوية طاردة أو تطلق مواد حارقة عند اللزوم، كما في رتبة الحشرات غمدية الأجنحة)</p>
<b>Anal lobe</b>	<p><b>فص خلفي</b></p> <p>(الجزء الخلفي من الجناح الذي تشغله العروق الخلفية)</p>

<b>Anal loop</b>	قوس خلفي (مجموعة من الخلايا في الجناح الخلفي للرعاشات)
<b>Anal margin (posterior or inner)</b>	حافة شرجية خلفية (من حواف جناح الحشرة الذي يعتمد عليه في التصنيف)
<b>Anal papilla</b>	ملمس أو حلمة شرجية، غدة شرجية (أنظر Anal gland)
<b>Anal shield</b>	صفيحة شرجية
<b>Anal siphon</b>	ممص شرجي
<b>Anal stylet</b>	قلم "لمس" شرجي
<b>Anal vein (A+)</b>	عرق خلفي، عرق شرجي (إحدى العروق الواقعة بين العرق الزندي والمنطقة الأصبعية، وعادة ما تتكون من 3 عروق مفردة 1A+، 2A+، 3A+ وغالباً ما تكون محدبة)
<b>Anal vesicle</b>	حوصلة شرجية
<b>Analetris – Acanthametrodinae – Siphonuridae</b>	جنس ذباب مايو أناليتريس – تحت فصيلة – فصيلة
<b>Analytic ecology</b>	علم البيئة التحليلي
<b>Anamorphic growth</b>	نمو تصاعدي (نمو تصاعدي للعقل البطنية الأخيرة في الحشرات الأولية مثل البروتورا Protura)

<b>Anamorphosis</b>	نمط من أنماط التحوُّر (نمو بعد جنيني تتم فيه إضافة حلقات بطنية في وقت الانسلاخ)
<b><i>Anaphothrips obscurus</i> (Miiller) – Grass thrips – Thripidae</b>	تربس الأعشاب
<b><i>Anaphothrips swezeyi</i> Moulton – Hawaiian grass thrips – Thripidae</b>	تربس أعشاب هوايي
<b><i>Anaplasma</i> – Anaplasmataceae – Rickettsiales</b>	جنس الركتسيا أنابلازما (يضم أنواع من الركتسيا أو الكائنات الدقيقة التي تتطفل على كريات الدم الحمراء للمجترات خاصة الأبقار والأيائل)
<b><i>Anaplasma marginale</i> – Anaplasmataceae – Rickettsiales</b>	الركتسي الممرض للماشية (يسبب وهن حاد وأنيميا ويرقان وإجهاض في الأبقار البالغة والحيوانات صغيرة السن، وتنتقل أنابلازما نقلاً حيوياً بواسطة القراد وميكانيكياً بواسطة الذباب الماص للدم، خاصة ذباب الخيل <i>Tabana</i> من فصيلة <i>Tabanidae</i> . ونسبت نسبة كبيرة من حالات داء أنابلازموسيس <i>Anaplasmosis</i> أو مرض كيس الصفراء إلى ذبابة الخيل <i>Tabanus taeniola</i> – أنظر (Anaplasmataceae)
<b>Anaplasmataceae – Rickettsiales</b>	فصيلة أنابلازمتاسي (تابعة لرتبة الركتسيات، وأفرادها طفيليات إجبارية داخل أو على كريات الدم الحمراء، أو حرة في بلازما دم الفقاريات)
<b>Anapleurite</b>	البورا العلوية

<i>Anapulvinaria pistaciae</i> Bod – Cottony pistachio scale – Coccidae	حشرة الفستق القشرية القطنية
<i>Anarsia lineatella</i> Zeller – Peach twig borer – Gelechiidae	حفار أو ثاقب أعصان "أفرع" الدراق أو الخوخ
<i>Anasa armigera</i> (Say) – Horned squash bug – Coreidae	بق الكوسا "الأقرع" ذو القرون
<i>Anasa tristis</i> (De Geer) – Squash bug – Coreidae	بق الكوسا "القرع"
<i>Anastrepha ludens</i> (Loew) – Mexican fruit fly – Tephritidae	ذبابة الفاكهة المكسيكية
<i>Anastrepha obliqua</i> (Macquart) – West Indian fruit fly – Tephritidae	ذبابة الفاكهة الغرب هندية
<i>Anastrepha pallens</i> Coquillett – Bumelia fruit fly – Tephritidae	ذبابة الفاكهة بوميليا
<i>Anastrepha suspensa</i> (Loew) – Caribbean fruit fly – Tephritidae	ذبابة الفاكهة الكاريبية
<i>Anaticola anseris</i> (L.) – Slender goose louse – Phlopteridae	قملة الوز النحيفة
<i>Anaticola crassicornis</i> (Scopoli) – Slender duck louse – Phlopteridae	قملة البط النحيفة
<b>Anatomy</b>	علم التشريح

<b>Anatrepsis</b>	نوع من حركة الجنين
<b>Anautogenous</b>	حشرات لا ذاتية التكاثر
<b>Anax junius (Drury)</b> Common green darner – Aeschnidae	الرعاشة الخضراء الشائعة
<b>Anax strenuus Hagen</b> – Giant Hawaiian dragonfly – Aeschnidae	رعاشة هوايي العملاقة (هوايي: ولاية أمريكية)
<b>Anaxyelid wasps</b>	زنابير الأناكسيليد (أنظر Anaxyelidae)
<b>Anaxyelidae</b> – Anaxyelid wasps – Hymenoptera	فصيلة أناكسيليدي – زنابير الأناكسيليد – رتبة
<b>Ancylis comptana (Froelich);</b> <b>Ancylus comptana fragariate</b> – Strawberry leafroller – Tortricidae	فراشة "غافة" أوراق الفراولة "الفريز"
<b>Andrenid bees</b>	نحل أندرينيد أو نحل الأنفاق (أنظر Andrenidae)
<b>Andrenidae</b> – Andrenid bees, tunnels bees – Apoidea – Hymenoptera	فصيلة أندرينيدي – نحل أندرينيد أو نحل الأنفاق – فوق فصيلة – رتبة
<b>Androgenic hormone</b>	هرمون ذكري يفرز من النسيج القمي لأنبوية الخصية
<b>Anemometer</b>	مرياح (جهاز يستعمل لقياس سرعة واتجاه الرياح)

<b>Anepeorinae</b> (rare) – Heptageniidae – Ephemeroptera	تحت فصيلة ذباب مايو أنيبوريني (فصيلة نادرة) – فصيلة – رتبة
<b>Anepeorus</b> – Anepeorinae – Heptageniidae	جنس ذباب مايو أنيبوروس – تحت فصيلة – فصيلة
<b>Anepimeron</b>	صلبية فوق خلفية (أنظر Epimeron)
<b>Anepisternum</b>	صلبية فوق أمامية (أنظر Episternum)
<b>Aneputlivinaria pistaciae (Bodenh)</b> – Pistachio mealybug – Pseudococcidae	بق الفستق الدقيقي
<b>Angasta (Ephestia) kuhniella</b> <b>Zeller</b> – Mediterranean flour Moth – Pyralidae	فراشة البحر الأبيض المتوسط، فراشة الطحين
<b>Angle-wings, tortoise shells, mourning-cloaks</b>	أبو دقيق أجنحة الملائكة، أو دقيق المزمركشة، عباءة الحداد (أنظر Nymphalinae)
<b>Angora goat biting louse</b> – <i>Bovicola crassipes</i> (Rudow) – Trichodectidae	قمل ماعز أنغورا القارض
<b>Angoumois grain moth</b> – <i>Sitotroga cerealella</i> (Oliv.) – Gelechiidae	فراشة الحبوب
<b>Angularwinged katydid</b> – <i>Microcentrum retinerve</i> (Burmeister) – Tettigoniidae	الكاتيد ذو الأجنحة الزاوية

<b>Angulate</b>	تكون زاوية، وهو عكس التدوير
<b>Angulate leafhopper –</b> <i>Acinopterus angulatus</i> Lawson – Cicadellidae	النطاط "قافز الأوراق" ذو الزوايا، النطاط المُرَوَّى
<b>Animal behavior</b>	سلوك الحيوان
<b>Animal ecology</b>	علم البيئة الحيوانية
<b>Animal kingdom</b>	المملكة الحيوانية (إحدى مجموعتي الكائنات الحية. المملكة الأخرى هي المملكة النباتية)
<b>Animal piercing sucking mouthparts</b>	أجزاء فم ثاقبة ماصة كما في أنثى البعوض
<b>Anionic</b>	مجموعة أنيونية (مشحون بشكل سلبي. كما في بعض أنواع المواد الناعمة التي تساعد في منع المبيدات من أن تغسل من على الأسطح المعاملة)
<b>Anionic site</b>	الموقع الأنيني
<b>Anisembia texana (Melander) –</b> Webspinner – Anisembiidae	أحد أنواع غازلات النسيج "الأعشاش"
<b>Anisembiid webspinners</b>	غازلات النسيج "الأعشاش" أنيسومبييد (أنظر Anisembiidae)
<b>Anisembiidae –</b> Anisembiid webspinners – Embioptera	فصيلة أنيسيمبييدي – غازلات النسيج "الأعشاش" أنيسومبييد – رتبة



<i>Anisolabis maritus</i> (Gene) – Seaside earwig – Labiduridae	إبرة العجوز شاطئ البحر "المجاورة للبحر"
<i>Anisoplia austriaca</i> (Herbst.); <i>A. leucaspis</i> Cast. – Wheat scarab – Scarabaeidae	جعل القمح (أنواع عديدة)
<b>Anisopodidae</b> (Rhyphidae, Silvicolidae, Phryneidae; including Mycetobiidae) – Wood gnats – Anisopodoidea – Diptera	فصيلة أنيسوبودي (رايفيدي، سيلفيكوليدي، فراينيدي، وتتضمن مايسيتوبييدي) – هاموش الخشب – فوق فصيلة – رتبة
<b>Anisopodoidea</b> – Nematocera – Diptera	فوق فصيلة ذباب الأنيسوبوديديا – تحت رتبة – رتبة
<b>Anisoptera</b> – Dragonflies – Odonata	تحت رتبة أنيسوترا (البعض يصنفها كرتبة) – الرعاشات الكبيرة – رتبة
<i>Anisota senatoria</i> (J.E. Smith) – Orange-striped oakworm – Saturniidae	دودة السنديان ذو الخطوط "المخططة" البرتقالية
<i>Anisota stigma</i> (F.) – Spiny oakworm – Saturniidae	دودة السنديان الشوكية
<i>Anisota virginensis</i> (Drury) – Pink-striped oakworm – Saturniidae	دودة السنديان ذو الخطوط "المخططة" الزهرية
<b>Anisotomidae</b> (Leiodidae, Liodidae, Leptodriridae, Catopidae; rare family) – Round-fungus beetles – Staphylinoidea – Coleoptera	فصيلة أنيسوتوميدي (ليوديدي، ليوديدي، لبيتودريدي، كاتوييدي، فصيلة نادرة) – خنافس الفطر المدورة – فوق فصيلة – رتبة

<b>Anisotropic band</b>	شريط غير متماثل، منطقة معتمة (في العضلات)، حزمة متأينة أو حزمة A
<b>Annelida (Phylum) –</b> Earthworms, marine worms, leeches	شعبة الحلقيات (الديدان الحلقية) – دود الأرض، الدود البحري، العلق
<b>Annelides</b>	الديدان الحلقية (أنظر Annelida)
<b>Annual</b>	سنوي أو حولي (نوع نباتي يمر خلال دورة حياته بفترة سنة واحدة أو أقل)
<b>Annular</b>	يشبه الحلقة أو حلقي الشكل
<b>Annular ledge</b>	نتوء حلقي
<b>Annular sclerite</b>	صفحة "شفة" الثغر التنفسي (صلبية كيتينية من جدار الجسم تحتوي على فتحة الثغر التنفسي)
<b>Annulate, annulated</b>	حلقي، يحمل أقساماً "عقل أو قطع" حلقيه الشكل
<b>Anobiidae –</b> Deathwatch and drugstore beetles, anobiid beetles Bostrichoidea – Coleoptera	فصيلة أنوبيدي – خنافس الموت الدفاعة وخنافس البقالة والعقاقير، خنافس الأنوبيدي – فوق فصيلة – رتبة
<b>Anobium punctatum (De Geer) –</b> Furniture beetle – Anobiidae	خنفساء الأثاث
<b>Anomala oblivia Horn –</b> Pine chafer – Scarabaeidae	جعل "جعل" الصنوبر

<i>Anomala orientalis</i> Waterhouse – Oriental beetle – Scarabaeidae	الخنفساء الشرقية
<b>Anomiopsyllinae</b> – Fleas of rodents and mice – Hystrichopsyllidae	تحت فصيلة أنوميوبسيليني – براغيث القوارض والفئران – فصيلة
<b>Anomiopsyllini</b> – Fleas of rodents and their predators – Anomiopsyllinae – Hystrichopsyllidae	قبيلة أنوميوبسيليني – براغيث القوارض ومفترساتها – تحت فصيلة – فصيلة
<i>Anomiopsyllus</i> – Fleas of rodents and their predators – Anomiopsyllini – Hystrichopsyllidae	جنس أنوميوبسيللوس – براغيث القوارض ومفترساتها – قبيلة – فصيلة
<i>Anomoea laticlavata</i> (Forster) – Claycolored leaf beetle – Chrysomelidae	خنفساء الأوراق طينية "وحلية" اللون
<i>Anopheles phaeoensis</i> – Pharoah mosquito – Culicidae	بعوضة الأنوفيلس الفرعونية كبيرة الحجم
<i>Anopheles arabiensis</i> – Arabic mosquito – Culicidae	بعوضة الأنوفيلس العربية
<i>Anopheles gambiae</i> – Gambian mosquito – Culicidae	بعوضة الأنوفيلس الغامبية
<b>Anopheles mosquito</b> – <i>Anopheles punctipennis</i> Say – Culicidae	بعوضة الأنوفيلس
<i>Anopheles punctipennis</i> Say – Anopheles mosquito – Culicidae	بعوضة الأنوفيلس

<i>Anopheles quadrimaculatus</i> Say – Common malaria mosquito – Culicidae	بعوضة الملاريا الشائعة (رباعية البقع)
<b>Anophelinae</b> – Anophelidae – Diptera	تحت فصيلة البعوض أنوفيليني (الناقل الوحيد للملاريا، ويلعب دوراً في نقل داء الفيلاريا الليمفاوية التي تسببها الفخرية البنكروفتية وشريريا بانكروفتي ( <i>Wuchereria bancrofti</i> ))
<i>Anoplolepis longipes</i> (Jerdon) – Longlegged ant – Formicidae	النمل طويل الأرجل
<b>Anoplotermitinae</b> – Apicotermitidae – Fontanella	تحت فصيلة النمل الأبيض أنوبلوترميتيني – فصيلة – تحت رتبة
<b>Anoplura</b> (Siphunculata; Phthiraptera in part) ( <i>anapl</i> = unarmed; <i>ura</i> = tail) – Sucking lice	رتبة أنوبلورا (سيفانكيولاتا، جزء من فنثرايترا كتحت رتبة) ( <i>anapl</i> = غير مدرعة، <i>ura</i> = ذيل)، القمل الماص
<i>Anormenis antillarum</i> (Kirkaldy) – West Indian flatid – Flatidae	حشرة الفلاتيد غرب الهندية
<i>Anoxia orientalis</i> Kyrn. – Large whiteworm – Scarabaeidae	الدودة البيضاء الكبيرة
<b>Ant lions</b> – Myrmeleonidae – Neuroptera	أسود النمل – فصيلة – رتبة
<b>Ant wasps</b>	الزنابير النملية (أنظر Aphilanthopsini)
<b>Antagonism</b>	تضاد

<b>Antagonistic effect</b>	فعل تثبيطي أو تضادي (تخفيض أو تقليل السمية والفعل الأثري نتيجة دمج مبيد مع آخر)
<b>Antagonistic hormone</b>	الهورمون المضاد
<b>Anteapical</b>	قبل طرفي
<b>Anteclypeus</b>	قبل درقة، مقدم الدرقية (الجزء السفلي من الدرقية الأمامية في الحشرات الماصة)
<b>Antecosta</b>	العرق الداخلي المميز للحد بين الحلقي والذي تندغم به العضلات الطولية للحلقة الثانية
<b>Antecostal stuture</b>	درز قبل ضلعي أو حرقفي أو جبهي (الدرز الخارجي الذي يدل على العرق الداخلي)
<b>Antecoxal sclerite</b>	صفحة قبل حرقفية (صفحة من الأسترنة الخلفية أو أسترنة الصدر الخلفي وهي موجودة أمام الحرقفة الخلفية مباشرة)
<b>Antenna</b> ( <i>pl. Antennae</i> )	قرن الاستشعار (زوج من الزوائد المعقلة يقع على الرأس فوق أجزاء الفم وذو وظيفة حسية عادة، أو هي من الزوائد المتحركة الحسية في الرأس تمتد إليها الأعصاب من المخ الثاني)
<b>Antennal club</b>	صولجان قرن الاستشعار (عقلة طرفية متضخمة من قرن استشعار صولجاني)

<b>Antennal fossa</b>	حفرة أو تجويف قرن الاستشعار (تجويف أو منخفض يستقر فيه قرن الاستشعار)
<b>Antennal groove</b>	أخدود أو ميزاب قرن الاستشعار (ميزاب في علبة الرأس تستقر فيه العقلة القاعدية لقرن الاستشعار)
<b>Antennal lobe</b>	فص قرن الاستشعار
<b>Antennal nerves</b>	أعصاب قرون الاستشعار
<b>Antennal sclerite</b>	صفيحة قرن الاستشعار الحلقية (الحافة المتصلبة لحفرة قرن الاستشعار)
<b>Antennal segment, antennal segment</b>	عقلة أو حلقة قرن الاستشعار
<b>Antennal socket, antennal fossa</b>	حفرة أو تجويف أو نقرة قرن الاستشعار (تجويف أو منخفض يستقر فيه قرن الاستشعار، وتحاط بصفيحة حلقية antennal sclerite)
<b>Antennal suture</b>	درز قرن الاستشعار (خط الانثناء في جدار الرأس، يحيط بتجويف قرن الاستشعار)
<b>Antennifer</b>	زائدة مفصلية في التجويف الذي يخرج منه قرن الاستشعار
<b>Antennule</b>	قرين الاستشعار (قرن الاستشعار الأول في القشريات)

<b>Antenoal cross vein</b>	عروق عابرة قبل عقدية (عروق عابرة على طول الحافة الضلعية للجناح بين قاعدة الأجنحة والعقدة ممتدة من العرق الضلعي إلى العرق الكعبري)
<b>Antepenultimate</b>	سابقة لقبل الأخيرة (عقلة)
<b>Anterior</b>	أمامي
<b>Anterior arculus</b>	قوس أمامي
<b>Anterior arm</b>	ذراع أمامي
<b>Anterior cross vein</b>	عرق عابر أمامي
<b>Anterior labral muscle</b>	عضلة شفوية أمامية
<b>Anterior margin (coastal marin)</b>	حافة أمامية (من حواف جناح الحشرة والذي يعتمد عليه في التصنيف)
<b>Anterior media (MA+)</b>	الوسطي الأمامي (فرع محدب يتفرع إلى فرعين: العرق الوسطي الأمامي الأول [MA1] والعرق الوسطي الأمامي الثاني [MA2] والعرق الوسطي الخلفي [MP-] (posterior media))
<b>Anterior muscle</b>	عضلة أمامية
<b>Anterior notal wing process</b>	تنوء ترجي جناحي أمامي (الفص الأمامي للحافة الجانبية للصفحة الظهرية الحاملة للجناح، ويتصل بها الصفحة الإبطية الأولى)

<b>Anterior radius</b>	كعبري أمامي
<b>Anterior rotator muscles</b>	عضلات مديرة أمامية (من عضلات الكاردو <i>cardo</i> ، والتي تنشأ عادة من الجدار الداخلي لعلبة الرأس)
<b>Anterior shield lobe</b>	حلقة درعية أمامية (حلقة في مقدمة الدرع من العلامات المميزة لتحت الفصيلة والجنس - أنظر أيضاً Dorsal (propodosomal shield)
<b>Anterior spiracle</b>	ثغر تنفسي أمامي (فتحات تنفسية في يرقات الحشرات ذات الجناحين)
<b>Anterior tentorial arm</b>	ذراع أمامي للهيكل الداخلي للرأس
<b>Anterior tentorial pits</b>	نقرتان تنتورييتان (نقر أمامية للهيكل الداخلي للرأس)
<b>Anterior valve</b>	صمام أمامي
<b>Anterodorsal</b>	أمامي ظهري
<b>Anteromesal</b>	أمامي وسطي
<b>Anteroventral</b>	أمامي بطني
<b><i>Antestiopsis faceta</i> Germ. – Cameroon coffee bug – Pentatomidae</b>	بقعة البن الكاميرونية
<b><i>Antestiopsis lineaticollis</i> Stal. – Eastern Africa coffee bug – Pentatomidae</b>	بقعة البن شرق الأفريقية



<i>Antheraea polyphemus</i> (Cramer) – Polyphemus moth – Saturniidae	فراشة البوليفيموس
<b>Anthicidae</b> (Anthiciidae) – Antlike flower beetles – Meloidea – Coleoptera	فصيلة أنثيسيدي (أنثيسيدي) – خنافس الأزهار شبيهة النمل – فوق فصيلة – رتبة
<i>Anthicus floralis</i> (L.) – Narrownecked grain beetle – Anthicidae	خنفساء الحبوب رفيعة الرقبة
<b>Anthocoridae</b> – Flower bugs and minute pirate bugs – Geocorizae – Heteroptera – Hemiptera	فصيلة أنثوكوريدي – بق الأزهار أو بق القرصان الصغير – مجموعة – تحت رتبة – رتبة
<b>Anthomyiid flies</b>	ذباب الأنثوماييد (Anthomyiidae أنظر)
<b>Anthomyiidae</b> (Anthomyiidae; Muscidae in part; including: Scatomyzidae, Scatophagidae, Scopeumatidae, Cordyluridae) – Anthomyiid flies – Muscoidea – Diptera	فصيلة أنثوماييدي (أنثوميدي، جزء من ميوسيدي، وتتضمن سكاتومايزيدي، سكاتوفاجيدي، سكوبيوماتيدي، كورديلوريدي) – ذباب الأنثوماييد – فوق فصيلة – رتبة
<b>Anthomyzid flies</b>	الذباب الصغير ذو الأجنحة المزركشة (Anthomyzidae أنظر)
<b>Anthomyzidae</b> (Opomyzidae in part) – Anthomyzid flies – Acalyptratae – Diptera	فصيلة أنثومايزيد (جزء من أوبومايزيدي) – ذباب الأنثومايزيد أو الذباب الصغير ذو الأجنحة المزركشة – قطاع – رتبة

<b>Anthonominae</b> – Curculionidae	تحت فصيلة السوس أنثونوميني – فصيلة
<i>Anthonomus eugenii</i> Cano – Pepper weevil – Curculionidae	سوسة الفليفلة "الفلفل"
<i>Anthonomus grandis grandis</i> <b>Boheman</b> – Boll weevil – Curculionidae	سوسة القطن
<i>Anthonomus grandis thurberiae</i> <b>Pierce</b> – Thurberia weevil – Curculionidae	سوسة الثوريبريا
<i>Anthonomus musculus</i> Say – Cranberry weevil – Curculionidae	سوسة التوت البري "الأس البري"
<i>Anthonomus pomarum</i> (L.) – Apple blossom weevil – Curculionidae	سوسة براعم التفاح
<i>Anthonomus signatus</i> Say – Strawberry bud weevil – Curculionidae	سوسة براعم الفراولة "الفريز"
<b>Anthophoridae</b> (Including Nomadidae, Euceridae, Ceratinidae, Xylocopidae) – Cuckoo, digger, honey, and carpenter bees – Apoidea – Hymenoptera	فصيلة أنثوفوريدي (تتضمن نوماديدي، يوسيريدي، سيراتينيدي، زابلوكوبيدي) – نحل الكوكو، النحل الحافر، والنحل النجار – فوق فصيلة – رتبة
<b>Anthophorinae</b> – Digger bees – Anthophoridae – Hymenoptera	تحت فصيلة أنثوفوريني – النحل الحافر – فصيلة – رتبة
<i>Anthores leuconotus</i> – White stem borer – Cerambycidae	حفار الساق الأبيض

<i>Anthrax yellowstonei</i> Cole; <i>A. alpha</i> <b>Osten Sacken</b> – Bee fly – Bombyliidae	أنواع من ذباب النحل – فصيلة
<i>Anthrenus fasicatus</i> Herbst. – Furniture beetle – Dermestidae	خنفساء الأثاث
<i>Anthrenus flavipes</i> LeConte – Furniture carpet beetle – Dermestidae	خنفساء سجاد الأثاث
<i>Anthrenus piceus</i> Oliv. – Black carpet beetle – Dermestidae	خنفساء السجاد السوداء
<i>Anthrenus scrophulariae</i> L. – Common carpet beetle; carpet beetle – Dermestidae	خنفساء السجاد العادية "الشائعة"، خنفساء السجاد
<i>Anthrenus verbasci</i> (L.) – Varied carpet beetle – Dermestidae	خنفساء السجاد المتغيرة "المتباينة"
<b>Anthribidae</b> (Platystomidae, Bruchelidae, Choragidae, and Platyrrhinidae) Fungus weevils – Curculionoidea – Coleoptera	فصيلة أنثريبيدي (بلاطيس-توميدي، براكيلبيدي، كوراجيدي، بلاثيرينيدي) – سوس الفطر – فوق فصيلة – رتبة
<b>Anthroponosis</b>	داء إنساني المصدر يصيب الإنسان (حيث اعتبر مرض النوم الغامبي سابقاً كداء إنساني المصدر، ولكن أظهرت الأدلة الحديثة على لعب الخنازير الداجنة دوراً نشطاً كمخازن للمتقوية البروسية الغامبية <i>Trypanosoma brucei</i> ( <i>gambiense</i> )
<i>Antianthe expansa</i> (Germar) – Solanaceous treehopper – Membracidae	نطاط النباتات الصليبية

<b>Antibiosis</b>	<b>تضاد حيوي</b> (مقدرة النبات المقاوم على أن يؤثر على بيولوجية الحشرة تأثيراً عكسياً يتمثل إما زيادة الوفيات أو قلة التكاثر أو جعل الحشرة تعيش عيشة غير طبيعية)
<b>Antibiotic</b>	<b>مضاد حيوي</b> (مادة تنتج عن طريق كائن حي، مثل الفطر، وهي سامة لأنواع من الكائنات الحية الأخرى وتستخدم هذه المادة في بعض الأوقات كمبيد)
<b>Antibody</b>	<b>جسم مضاد</b> (مادة دفاعية تتكون في الجسم استجابة لدخول مادة غريبة فيه من نوع السموم أو الجراثيم أو الطفيليات)
<b><i>Anticarsia gemmatalis</i> Hubner – Velvetbean caterpillar – Noctuidae</b>	دودة "أبو دقيق" الفاصولياء المخملية
<b>Anticoagulant</b>	<b>مانع التخثر أو التجلط</b> (مادة مانعة لتجلط الدم تتواجد في الفص الوسطي من الفصوص المكونة للغدة اللعابية)
<b>Anticoagulant</b>	<b>مانع التخثر</b> (نوع من مبيدات القوارض التي تسبب الموت بواسطة منع التخثر الطبيعي للدم)
<b>Anticoagulin</b>	<b>مادة مانعة للتخثر</b>
<b>Antidiuretic hormone (ADH)</b>	<b>هرمون مثبط لإدرار البول</b>
<b>Antifeedant</b>	<b>مانع للتغذية</b>

<i>Antigastra catalaunalis</i> (Dup.) – Sesame leafroller – Pyralidae	لغافة ورق السمسم، حفار قرون السمسم
<b>Antigen</b>	مولد مضاد، مستضد
<b>Antiphagocytic</b>	مضاد البلعمة
<i>Antispila nysaefoliella</i> Clemens – Tupelo leafminer – Heliozelidae	صانع أنفاق " حفار " أوراق شجر الطوبال
<b>Antitoxin</b>	ترياق، مضاد للسم
<b>Antlike flower beetles</b>	خنافس الأزهار شبيهة النمل (أنظر Anthicidae)
<b>Antlike leaf beetles</b>	خنافس الأوراق شبيهة النمل (أنظر Aderidae و Euglenidae و Xylophilidae و Hylophilidae)
<b>Antlike stone beetles</b>	خنافس الأحجار شبيهة النمل (أنظر Scydmaenidae)
<b>Antlike weevils</b>	السوس شبيه النمل (أنظر Myrmecinae)
<b>Ant-loving cricket</b> – <i>Myrmecophila pergandei</i> Bruner – Myrmecophilinae – Gryllidae –	الصرصور المحب للنمل
<b>Ant-loving crickets</b> – Myrmecophilinae – Gryllidae – Orthoptera	صراصير المحبة للنمل – تحت فصيلة – فصيلة – رتبة

<i>Antonina graminis</i> (Maskell) – Rhodesgrass mealybug – Pseudococcidae	بق أعشاب الرودس الدقيقي
<b>Ants</b> – Formicidae – Hymenoptera	النمل – فصيلة – رتبة
<b>Anulation</b>	حلزنة
<i>Anuraphis maidiradicis</i> (Forbes) – Corn root aphid – Aphididae	من جذور الذرة الصفراء
<i>Anuraphis rosecus</i> Baker – Rosy apple aphid – Aphididae	من التفاح الوردي
<b>Anus</b>	فتحة الشرج، شرج (نهاية أو الفتحة الخلفية للقناة الهضمية)
<i>Aolothrips fasciatus</i> (L.) – Banded thrips – Aeolothripidae	التريس المخطط
<i>Aonidiella aurantii</i> (Mask) – California red scale – Diaspididae	الحشرة القشرية الحمراء، حشرة كاليفورنيا القشرية الحمراء
<i>Aonidiella aurantii</i> (Maskell) – California red scale – Diaspididae	حشرة كاليفورنيا القشرية الحمراء
<i>Aonidiella aurantii</i> Mask. – Red scale – Diaspididae	الحشرة القشرية الحمراء
<i>Aonidiella citrina</i> (Coquillett) – Yellow scale – Diaspididae	الحشرة القشرية الصفراء

<b>Aorta</b>	أبهر، شريان، أورطي (الجزء الأمامي من الوعاء الدموي الظهرى dorsal vessel or heart، وهو غير مقسم إلى غرف)
<b>Apache leafhopper –</b> <i>Diceroprocta apache</i> P. – Cicadellidae	حشرة الأباشي
<b><i>Apamea amputatrix</i> (Fitch) –</b> Yellowheaded cutworm – Noctuidae	الدودة القارضة "القاطعة" ذات الرأس الأصفر
<b><i>Apamea devastator</i> (Brace) –</b> Glassy cutworm – Noctuidae	الدودة القارضة "القاطعة" الكامدة أو الزجاجية
<b><i>Apanteles congestus</i> Ns. –</b> Braconidae	حشرة غشائية الأجنحة متطفلة على أبو دقيق الخبازي <i>Vanessa cardii</i>
<b><i>Apanteles rufirus</i> Hei. –</b> Braconidae	حشرة غشائية الأجنحة متطفلة على دودة اللوز الشوكية أو دودة ثمار البندورة "الطماطم" <i>Heliothis armifera</i>
<b><i>Apate monacha</i> F. –</b> Date palm borer, large date palm woodborer – Bostrychidae	حفار "ثاقبة" الخشب الكبيرة، ثاقبة نخيل التمر الكبيرة
<b>Apatelodid moths</b>	فراشات الأباتيلاديدي (Apatelodidae أنظر)
<b>Apatelodidae</b> (Zanolidae) – Apatelodid moths – Bombycoidea – Lepidoptera	فصيلة أباتيلاديدي (زانوليدي) – فراشات الأباتيلاديدي – فوق فصيلة – رتبة

<b>Apaturinae</b> – Hackberry butterflies and emperors – Nymphalidae – Lepidoptera	تحت فصيلة أباتوريني – أبو دقيق المئس أو الإمبراطوريات – فصيلة – رتبة
<b>Apex angle</b>	زاوية قمية
<b>Aphelinidae</b> – Aphelinids – Hymenoptera	أفيلينيد (حشرات طفيلية) – فصيلة – رتبة
<b><i>Aphelinus lapisliqni</i> Howard</b> – Clover aphid parasite – Encyrtidae	طفيل من البرسيم
<b><i>Aphelinus mali</i> Hald.</b> – Aphelinidae	طفيل حشري غشائي الأجنحة على من التفاح الزغبي والحشرات القشرية
<b>Aphid flies</b>	ذباب المن (أنظر Ochthiphilidae و Chamaemyiidae)
<b>Aphid lion</b> – <i>Chrysopa carnea</i> Steph.; <i>C. valgris</i> Schn. – Chrysopidae	أسد المن – أنواع عديدة – فصيلة
<b>Aphid wasps</b>	زنابير المن (أنظر Pemphredoninae)
<b>Aphidae</b> (see Aphididae)	فصيلة أفيدي (أنظر Aphididae)
<b>Aphididae</b> (Aphidae) – Aphids – Aphidoidea – Homoptera – Hemiptera	فصيلة أفيديدي (أفيدي) – المن أو قمل النبات – فوق فصيلة – تحت رتبة – رتبة



<i>Aphidius ervi</i> Hes. – Braconidae	طفيل حشري غشائي الأجنحة على عذراء ذبابة <i>Phytomyza atricornis</i> أوراق البازلاء
<b>Aphidoidea</b> – Sternorrhyncha – Homoptera – Hemiptera –	فوق فصيلة حشرات المن أفيديديا – مجموعة – تحت رتبة – رتبة
<i>Aphidolestes meridionalis</i> Felt – Plant gall gnat midge – Cecidomyiidae	هاموش الأورام النباتية (مفترسة المن)
<b>Aphidophagous</b>	مفترسات المن
<b>Aphids</b>	المنّ (أنظر Aphididae or Aphidae)
<b>Aphids, leafhoppers, planthoppers, scale insects</b>	حشرات المنّ، نطاطات الأوراق، نطاطات النباتات، الحشرات القشرية (أنظر Homoptera)
<b>Aphilanthopsini</b> – Ant wasps – Philanthinae – Sphecidae	قبيلة أفيلانثويسيني – الزنابير النملية – تحت فصيلة – فصيلة
<i>Aphis craccivora</i> Koch – Cowpea aphid, Lentis aphid – Aphididae	منّ اللوبياء، منّ العدس أو منّ البقول
<i>Aphis durantae</i> Theobald – Common pomegranate aphid – Aphididae	منّ الرمان الشائع، منّ الدورانتا
<i>Aphis fabae</i> Scopoli – Bean aphid, Black bean aphid – Aphididae	منّ الفول، منّ الفول الأسود

<i>Aphis forbesi</i> Weed – Strawberry root aphid – Aphididae	مَنّ جذور الفراولة "الفريز"
<i>Aphis gossypii</i> Glover – Cotton aphid, mellon aphid, onion aphid – Aphididae	مَنّ القطن، مَنّ البطيخ، أو مَنّ البصل
<i>Aphis hederæ</i> Kaltenbach – Ivy aphid – Aphididae	مَنّ أَيْفِي
<i>Aphis illinoisensis</i> Shimer – Grapevine aphid – Aphididae	مَنّ الكروم
<i>Aphis middletonii</i> (Thomas) – Erigeron root aphid – Aphididae	مَنّ جذور الأيريجيون
<i>Aphis nasturtii</i> Kaltenbach – Buckthorn aphid, Sidr aphid – Aphididae	مَنّ النَّبِقُ أو السدر
<i>Aphis nerii</i> Boyer de Fonscolombe – Oleander aphid – Aphididae	من الدَّقْلِي (نبتة سامة عطرة الزهر)
<i>Aphis pomi</i> De Geer – Apple aphid, green apple aphid – Aphididae	مَنّ التفاح، مَنّ التفاح الأخضر
<i>Aphis punicae</i> Pass. – Pomegranate aphid – Aphididae	مَنّ الرمان
<i>Aphis spiraeicola</i> Patch – Spirea aphid – Aphididae	مَنّ التفاح والحمضيات

<i>Aphis vibumiphila</i> Patch – Viburnum aphid – Aphididae	مَنّ الويبرنوم (الويبرنوم شجيرة يستخدم لحاؤها المجفف طيباً)
<b>Aphodiinae</b> – Scarabaeidae	تحت فصيلة الجعال أفودييني – فصيلة
<i>Aphomia gularis</i> (Zeller) – Stored nut moth – Pyralidae	فراشة الجوز المجفف المخزون
<b>Aphrodinae</b> – Cicadellidae	تحت فصيلة نطاطات الأوراق أفروديني – فصيلة
<i>Aphrophora parallels</i> (Say) – Pine spittlebug – Cercopidae	بقعة الصنوبر ذو البصاق
<i>Aphrophora saratogensis</i> (Fitch) – Saratoga spittlebug – Cercopidae	بقعة ساراتوغا ذو البصاق
<i>Aphropsyche apritis</i> Ross – Hydropsychidae	أحد أنواع ذباب كاديس شعرية الأجنحة – فصيلة
<i>Apthona euphorbiae</i> (Schr.) – Flax flea beetle – Chrysomelidae	خنفساء الكتان البرغوثية
<i>Aphytis chilensis</i> How. – Eulophidae	طفيل حشري غشائي الأجنحة على حشرة الزيتون القشرية
<i>Aphytis chrysomphali</i> Mercet.; <i>Aphytis maculicorni</i> Masi. – Eulophidae	طفيليات حشرية غشائية الأجنحة (أنواع تتطفل على الحشرة القشرية السوداء ( <i>Chrysomophalus ficus</i> )

<b>Apiary</b>	منحلة (مكان حفظ النحل مثل خلية النحل)
<b>Apical</b>	طرفي، قمي
<b>Apical (outer) margin</b>	الحافة القمية (من حواف جناح الحشرة والذي يستعمل في تصنيف الحشرات)
<b>Apical angle</b>	حافة قمية، زاوية قمية للجناح
<b>Apical cell</b>	خلية طرفية، خلية قمية (خلية قريبة من طرف أو قمة الجناح، أو خلية مغذية كبيرة في النهاية العلوية للأنبوبة الخصوية في بعض الحشرات)
<b>Apical cross vein</b>	عرق عابرة طرفي (عرق عابرة بالقرب من قمة الجناح في رتبة الحشرات متشابهة الأجنحة)
<b>Apical membrane</b>	غشاء قمي (غشاء خلايا البشرة العلوية المواجهة لطبقة الكيوتينك الأولي)
<b>Apicomplexa</b>	صف أبيكومبلكسا أو صف الأوليات البوغية (صف الأوليات المتطفلة التي تقتدر إلى الأهداب والأسواط، باستثناء بعض الأمشاج الذكرية)
<b>Apicotermittidae – Termitoidea – Fontanella – Isoptera</b>	فصيلة النمل الأبيض أبيكوترميتيدي – فوق فصيلة – تحت رتبة – رتبة

<p><b>Apicotermitinae</b> – Soldierless termites – Apicotermitidae – Fontanella</p>	<p>تحت فصيلة أبيكوترميتيني – النمل الأبيض عديم الجنود – فصيلة – تحت رتبة</p>
<p><b>Apidae</b> (Including Bombidae) – Bumble, carpenter, honey, and stingless bees – Apoidea – Hymenoptera</p>	<p>فصيلة أيدي (تتضمن بومبيدي) – النحل الطنان، النحل النجار، نحل العسل، والنحل غير اللاسع – فوق فصيلة – رتبة</p>
<p><b>Apinae</b> – Honey bees – Apidae – Hymenoptera</p>	<p>تحت فصيلة أبيني – نحل العسل – فصيلة – رتبة</p>
<p><b>Apines</b></p>	<p>صبغة كينونية (تكون اللون القرمزي الداكن أو الأسود، كما في حشرات المن)</p>
<p><b>Apioceratidae</b> (Apioceridae; rare family) – Flower-loving flies – Asiloidea – Diptera</p>	<p>فصيلة أبوسيراتيدي (أبوسيريدي، فصيلة نادرة) – الذباب محب "عاشق" للأزهار – فوق فصيلة – رتبة</p>
<p><b>Apioceridae</b> (see Apioceratidae)</p>	<p>فصيلة أبوسيريدي (أنظر Apioceratidae)</p>
<p><b>Apiomyia bergenstammi</b> (Wacht.) – Pear bud gall fly – Cecidomyidae</p>	<p>ذبابة تدرن براعم الأجاص</p>
<p><b>Apion (Fallapion) occidentale</b> Fall– Black sunflower stem weevil – Curculionidae</p>	<p>سوسة ساق عباد الشمس السوداء</p>
<p><b>Apion antiquum</b> Gyllenhal – South African emex weevil – Curculionidae</p>	<p>سوسة إيمكس الجنوب أفريقية</p>

<i>Apion arrogans</i> Wenk. – Bean bud weevil – Curculionidae	سوسة براعم البقوليات (أحد الأنواع)
<i>Apion longirostre</i> Olivier – Hollyhock weevil – Curculionidae	سوسة الخِطميّ الوردية (جنس زهر من الخبازيات)
<i>Apion ulicis</i> (Furster) – Gorse seed weevil – Curculionidae	سوسة بذور نبات الجَوْلُق "الرَّثَم، الوَزَال"
<b>Apioninae</b> – Curculionidae – Coleoptera	تحت فصيلة السوس أبيونيّني – فصيلة – رتبة
<i>Apis mellifera</i> L. – Honey bee – Apidae	نحلة العسل
<i>Apis mellifera scutellatus</i> (Lepetelier) – African honey bee – Apidae	نحلة العسل الأفرريقية
<i>Aploneuru lentisci</i> (Pass.); <i>Apion arrogans</i> Wenk – Bean bud weevil – Curculionidae	سوسة براعم البقوليات
<b>Apneumones</b>	أبنيومونات (مركبات كيميائية تتبعث من مادة غير حية، مثل نواتج التخمر في الفاكهة، فتستفيد منها الكائنات التي يمكن أن تستقبلها، مثل طفيليات ذبابة الفاكهة، ولكنها في الوقت نفسه تعتبر ضارة – أنظر (Allelochemicals)
<b>Apneustic</b>	مغلق الثغور، عديم التهوية (جهاز تنفسي مغلق أو بدون ثغور أو خياشيم، والجهاز القصي غائب أو أثري)

<b>Apneustic</b>	حشرات عديمة الثغور العاملة
<b>Apneustic respiratory system</b>	جهاز تنفسي مغلق
<b>Apneustic type</b>	نظام الثغور التنفسية المغلقة، عديمة الثغور التنفسية
<b>Apobaetis</b> – Baetidae	جنس ذباب مايو أبوباتيس – فصيلة
<b>Apocrita</b> (Clistogastra, Petiolata) – Parasitic Hymenoptera, chalcids, wasps horntails – Hymenoptera	تحت رتبة أبوكريتا (كليستوجاسترا، بيتيولاتا) – الحشرات الغشائية المتطفلة والكالسيدات والزنابير – رتبة
<b>Apodeme</b>	أبوديم، ذراع، وتد، هيكل داخلي (نمو داخلي من الجليد ترتبط به العضلات وتدعم جدار الجسم)
<b>Apodemia mormo langei</b> Comstock – Lange metalmark – Riodinidae	أبو دقيق الكبير ذو البقع الكبيرة
<b>Apodous</b>	بدون أرجل، عديمة الأرجل
<b>Apoidea</b> – Bees – Apocrita – Hymenoptera	فوق فصيلة أبويديا – النحل – تحت رتبة – رتبة
<b>Apolysis</b>	انسلاخ داخلي، انفصال (انفصال البشرة عن الكيوتيكل، وهي بداية أحداث الانسلاخ وتكوين الكيوتيكل الجديد الطور التالي)

<i>Apomecyna saltator</i> (F.) – Cucurbit longicorn – Cerambycidae	خنفساء القرع "القرعيات" ذو القرون الطويلة
<b>Apomictic</b>	تكاثر بكري عديم التزاوج الخلطي
<b>Apophyseal pits</b>	نقر الهيكل الداخلي للإسترنة (وهما نقرتين من حرقفات الأرجل)
<b>Apophysis</b> (pl. Apophyses)	زائدة جدارية أو استنطالة أنبوبية الشكل (زائدة أو ذراع من جدار الجسم درنية أو مستطيلة الشكل خارجية أو داخلية)
<i>Aporia crataegi</i> (L.) – Black-veined white butterfly – Pieridae	أبو دقيق ذو العروق السوداء، دودة اللوز الحرشفية
<b>Aposematic</b>	إنذار، تلوّن تنكري واضح (إتخاذ سلوك الحيوانات السامة أو الخطرة)
<b>Aposematism</b>	مظهر تحذيري (تميز الكائن الحي بمظهر مخيف أو متشابه مع أحد الأنواع غير المستساغة لتحذير وإبعاد الأعداء الطبيعية)
<b>Aposemitic</b>	تحذير
<b>Apostatic selection</b>	انتخاب مرئد (انتخاب طبيعي يؤدي إلى تقليص أعداد أكثر الأشكال وفرة في مجموعات النوع الواحد مما يؤدي إلى توازن في تعداد الأشكال المختلفة للنوع الواحد)
<i>Aposthonia oecania</i> (Ross) – Oceanic embiid – Oligotomidae	غازلة النسيج المحيطية



<b>Apparent mortality</b>	موت ظاهري (شلل مؤقت للحشرة ولكن تعود للحركة والنشاط بعد فترة زمنية معينة حسب التأثير الخارجي عليها)
<b>Appendage</b>	زائدة بارزة
<b>Appendiculate</b>	تحمل زائدة أو زوائد
<b>Appendiculate marginal cell</b>	خلية حافية مذنبة (خلية حافية يكون فيها العرق الذي يكون الجاني الخلفي منها ممتداً لمسافة قصيرة بعد قمة أو طرف الخلية، كما هو في الحشرات عشائية الأجنحة)
<b>Appendix</b>	زائدة (قطعة أو جزء إضافي في جناح الحشرات متشابهة الأجنحة)
<b>Apple and fig toothed wood borer –</b> <i>Sinoxylon perforans</i> Schor. – Bostrichidae	ثاقبة الخشب المسننة على التين والتفاحيات
<b>Apple and fig whitefly –</b> <i>Siphoninus finitimus</i> Silv. – Aleyrodidae	ذبابة التفاح والتين البيضاء
<b>Apple bark borer –</b> <i>Synanthedon pyri</i> (Harris) – Sesiidae	حفار "فراشة" قلف أشجار التفاح
<b>Apple barkminer –</b> <i>Marmara elotella</i> (Busck) – Gracillariidae	حفار قاف التفاح
<b>Apple blossom weevil –</b> <i>Anthonomus pomarum</i> (L.) – Curculionidae	سوسة براعم التفاح

<b>Apple blotch leafminer</b> – <i>Phyllonorycter crataegella</i> (Clemens) – Gracillariidae	صانع أنفاق "حفار" ويقع أوراق التفاح
<b>Apple bud moth</b> – <i>Recurvaria leucatella</i> Clerck – Gelechiidae	دودة براعم التفاح
<b>Apple curculio</b> – <i>Tachypterellus quadrigibbus</i> (Say) – Curculionidae	سوسة ثمار التفاح
<b>Apple flea weevil</b> – <i>Rhynchaenus pallicornis</i> (Say) – Curculionidae	سوسة التفاح البرغوثية
<b>Apple fruit moth</b> – <i>Argyresthia conjugella</i> Zeller – Argyresthiidae	فراشة ثمار التفاح
<b>Apple fruit sawfly</b> – <i>Hoplocampa testudinea</i> (Klug.) – Tenthredinidae	دبور ثمار التفاح المنشاري
<b>Apple fruitminer</b> – <i>Marmara pomonella</i> Busck – Gracillariidae	حفار ثمار التفاح
<b>Apple grain aphid</b> – <i>Rhopalosiphum fitchii</i> (Sanderson) – Aphididae	منّ التفاح المحبب
<b>Apple leaf moth</b> – <i>Archips rosanus</i> – Tortricidae	فراشة ورق التفاح
<b>Apple leaf skeletonizer</b> – <i>Psorosina hammondi</i> (Riley) – Pyralidae	دودة هيكلية أوراق التفاح
<b>Apple leafhopper</b> – <i>Empoasca maligna</i> (Walsh) – Cicadellidae	نطاط التفاح

<b>Apple leafminer</b> – <i>Lyonetia clerckella</i> (L.) – Lyonetiidae	حفار أوراق التفاح أو صانعة أنفاق أوراق التفاح
<b>Apple maggot</b> – <i>Rhagoletis pomonella</i> (Walsh) – Tephritidae	ذبابة "دودة" التفاح
<b>Apple mealybug</b> – <i>Pheacoccus aceris</i> (Signoret) – Pseudococcidae	بق التفاح الدقيقي
<b>Apple red bug</b> – <i>Lygidea mendax</i> Reuter – Miridae	بقعة التفاح الحمراء
<b>Apple seed chalcid</b> – <i>Tofymus varians</i> (Walker) – Torymidae	جالسيد بذور التفاح
<b>Apple sucker</b> – <i>Cacopsylla mali</i> (Schmidberger) – Psyllidae	حشرة التفاح الماصة، بسببها التفاح
<b>Apple twig beetle</b> – <i>Hypothenemus obscurus</i> (F.) – Scolytidae	خنفساء ثاقبة أغصان التفاح
<b>Apple twig borer</b> – <i>Ampricerus bicaudatus</i> (Say) – Bostrichidae	حفار أفرع "أغصان" التفاح
<b>Apple-and-thorn skeletonizer</b> – <i>Choreutis pariana</i> (Clerck) – Choreutidae	دودة هيكلية أوراق التفاح والزعرور (الزعرور: شجر من الفصيلة الوردية)
<b>Appleleaf trumpet miner</b> – <i>Tischeria malifoliella</i> Clemens – Tischeriidae	صانع أنفاق "حفار" أوراق التفاح

<b>Application frequency restriction</b>	<b>تقييد تكرار الاستخدام</b> (تقييد على عدد مرات استخدام مبيد معين على المحصول نفسه أو المكان في الفصل أو الموسم الزراعي أو في أوقات زمنية أخرى)
<b>Application pattern</b>	<b>نمط الاستخدام</b> (المسار الذي يتبعه القائم باستخدام المبيد ضمن المنطقة المعاملة بالمبيد)
<b>Application rate</b>	<b>معدل الاستعمال أو الاستخدام</b> (يشير إلى كمية المبيد المستخدمة على منطقة أو مساحة محدودة مثل الدونم أو الفدان أو الهكتار، ويختلف معدل الاستخدام حسب نسبة الإصابة بالآفات)
<b>Application swath</b>	<b>خط الاستخدام</b> (أنظر إلى swath و Swath width)
<b>Applied control</b>	<b>مكافحة استخدامية</b> (طرائق يتدخل الإنسان باستخدامها إذا فشلت طرائق المكافحة الطبيعية natural control في حفظ تعداد الآفات الحشرية، ومن طرائق المكافحة الاستخدامية: المكافحة الزراعية cultural control، والمكافحة الميكانيكية والفيزيائية physical and mechanical control، والمكافحة الحيوية biological control، والمكافحة بوسائل التشريع legal control، والمكافحة الكيميائية chemical control)
<b>Applied ecology</b>	<b>علم البيئة التطبيقي</b>
<b>Apposed</b>	<b>لها أسطح متجاورة أو عكس بعضها البعض</b>

<b>Apposition eyes</b>	عيون متقابلة، تجمع الوحدات البصرية (وتتواجد في الحشرات النهارية Diurnal (insects)
<b>Apposition image</b>	صورة فسيفسائية أو مترابطة (حيث تمتص الحشرات النهارية جميع الأشعة الصادرة من الجسم المرئي بواسطة الخلايا الصبغية، ويكون القضيب البصري ملاصقاً تماماً للمخروط البلوري)
<b>Apricot thrips –</b> <i>Aelothrips fasiatus</i> (L.); <i>Aelothrips</i> <i>kuwani</i> (Moulton); <i>Franklinella</i> <i>occidentalis</i> (Perg) – Thripidae	تربس المشمش (أنواع عديدة)
<b><i>Approaerema anthyllidella</i> Hb. –</b> Soybean leafworm – Gelechiidae	فراشة أوراق فول الصويا
<b>Apterous</b>	عديم الأجنحة
<b>Aptery</b>	الحالة التي تنعدم فيها الأجنحة
<b>Apterygota –</b> Primitive wingless insects (Includes the orders: Protura, Collembola, Diplura, Archeognatha, and Thysanura) – Uniramia – Arthropoda	تحت طائفة عديمة الأجنحة – الحشرات غير المجنحة البدائية (تتضمن الرتب: بروتورا، كولومبولا، ديبلورا، أركيوجناثا، وثيزانورا) – تحت شعبة – شعبة
<b>Apterygote</b>	عديم الأجنحة
<b>Aquatic</b>	مائي (شيء يتعلق بالماء مثل الأعشاب المائية أو مكافحة الآفات المائية)
<b>Aquatic beetle</b>	خنفساء مائية

<b>Aquatic bug</b>	بقعة مائية (أنظر Hydrocorizae)
<b>Aquatic insect</b>	حشرة مائية
<b>Aquatic respiration</b>	تنفس مائي
<b>Aquifer</b>	طبقة صخرية مائية (تشكل البنية تحت الأرضية أو الحصى أو الصخر المسامي والتي تحتوي على المياه وهو المكان الذي يتواجد فيه المياه الجوفية)
<b>Arabic mosquito – Anopheles arabiensis – Culicidae</b>	بعوضة الأنوفيلس العربية
<b>Arachnida (Class)</b>	العنكبوتيات (طائفة)
<b>Arachnidae (Family)</b>	العنكبوتيات (فصيلة)
<b>Aradidae – Flat bugs – Geocorizae – Heteroptera – Hemiptera</b>	فصيلة أرايدي – البق المفلطح أو بق الفطريات – مجموعة – تحت رتبة – رتبة
<b>Araecerus fasciculatus (DeGeer) – Coffee bean weevil – Anthrididae</b>	سوسة ثمار البن
<b>Araecerus levipennis Jordan – Koa haole seed weevil – Anthredidae</b>	سوسة بذور كواهولي
<b>Araecorynus cumingi Jekel – Mauna loa bean beetle – Anthrididae</b>	خنفساء فاصولياء مونالو

<p><b>Araucaria aphid –</b>  <i>Neophyllaphis araucariae</i>  Takahashi –  Aphididae</p>	<p>مَنْ الأُرُوْكَارِيَّة  (الأُرُوْكَارِيَّة: شجر جنوبيأمريكي أو أسترالي من  الفصيلة الصنوبرية)</p>
<p><b>Arborization</b></p>	<p>لييفات متفرعة  (ألياف دقيقة متفرعة للمحاور العصبية والفروع  الجانبية)</p>
<p><b>Arborvitae leafminer –</b>  <i>Argyresthia thuiella</i> (Packard) –  Argyresthiidae</p>	<p>صانع أنفاق " حفار " أوراق شجر الحياة  (شجرة دائمة الخضرة من الفصيلة الصنوبرية)</p>
<p><b>Arborvitae weevil –</b>  <i>Phyllobius intrusus</i> Kôno –  Curculionidae</p>	<p>سوسة شجرة الحياة  (شجرة دائمة الخضرة للتزيين من الفصيلة  الصنوبرية)</p>
<p><b>Arboviruses</b></p>	<p>أربوفيروسات  (الفيروسات التي تنتقل إلى الفقاريات بواسطة  الحشرات والأكاروسات، وهي الفيروسات التي  تتكاثر في كلا عائلتيها الفقاري واللافقاري، ولذا  يقتصر استخدام المصطلح على الفيروسات التي  تنتقل انتقالاً حيوياً أو بيولوجياً، ويستثنى من ذلك  الفيروسات التي تنتقل نقلاً آلياً أو ميكانيكياً)</p>
<p><b>Arboviruses Families</b></p>	<p>فصائل الأربوفيروسات  (تتواجد في 5 فصائل: بونيفيريدي  Bunyaviridae، فلافيفيريدي Flaviviridae،  ريوفيريدي Reoviridae، رابدوفيريدي  Rhabdoviridae، توجافيريدي Togaviridae  – أنظر Arboviruses)</p>

<b>Archaeopsyllini</b> (Ctenocephalidae) – Cat and dog fleas – Pulicinae – Pulicidae –	قبيلة أركايوسيليدي (كتينوسيفاليدي) – براغيث القطط والكلاب – تحت فصيلة – فصيلة
<b>Archedictyon</b>	تعريق شبكي معقد
<b>Archeognatha</b> ( <i>archo</i> = ancient; <i>gnatha</i> = jaw) – Machilids and jumping bristletails	رتبة أركيوجناثا ( <i>archo</i> = قديم ، <i>gnatha</i> = فك )، ماكليدات وذوات الذنب الشعري القافزة
<b>Archimetabola</b>	تحول ناقص غير تدريجي
<b><i>Archips argyrospila</i> (Walker)</b> – Fruit tree leafroller – Tortricidae	لغافة "لافة" أوراق أشجار الفاكهة
<b><i>Archips cerasivorana</i> (Fitch)</b> – Uglynest caterpillar – Tortricidae	اليسروع ذو العنق القبيح
<b><i>Archips fervidana</i> (Clemens)</b> – Oak webworm – Tortricidae	دودة السنديان الناسجة "الغازلة، العنكبوتية"
<b><i>Archips mortuana</i> Kearfott</b> – Duskyback leaf roller – Tortricidae	لغافة الأوراق ذو الظهر القاتم "المعتم"
<b><i>Archips rosanus</i> L.</b> – Apple leaf moth – Tortricidae	فراشة ورق التفاح
<b><i>Archips semiferrana</i> (Walker)</b> – Oak leafroller – Tortricidae	لغافة أوراق السنديان
<b>Archipsocid booklice</b>	قمل الكتب أركيبسوكيد (أنظر Archipsocidae)
<b>Archipsocidae</b> (Pseudocaeciliidae) – Archipsocid booklice – Eupsocida – Psocoptera	فصيلة أركيبسوكيدي (بسودوكاسيليدي) – قمل الكتب أركيبسوكيد – تحت رتبة – رتبة



<b>Archostemata –</b> Coleoptera	تحت رتبة خنافس الأركوستيماتا – رتبة
<b>Archytas piliventris Van der Wulp –</b> Archytas fly – Tachinidae	ذبابة أركيتاس
<b>Archytype</b>	التعريق النموذجي
<b>Arctiidae –</b> Tiger moths – Lepidoptera	فصيلة أركتيدي – فراشات النمر – رتبة
<b>Arctiinae –</b> Tiger moths – Arctiidae – Lepidoptera	تحت فصيلة أركتييني – فراشات النمر – فصيلة – رتبة
<b>Arcuate</b>	مقوس
<b>Arculus</b>	عرق قوسي (عرق عابر فاعدي بين العرقين الكعبري والزندي، كما في الرعاشات)
<b>Arenipsea sabella (Hampson) –</b> Greater date moth – Pyralidae	دودة التمر الكبرى، دودة الطلع
<b>Areole</b>	خلية إضافية (في أجنحة الحشرات، أنظر Areolet)
<b>Areolet</b>	خلية إضافية صغيرة (خلية تحت حافية مواجهة للعرق الرابع الثاني في بعض حشرات غشائية الأجنحة)
<b>Areopodid planthoppers</b>	قافزات الأشجار أريوبوديدي (أنظر Areopodidae)

<p><b>Areopodidae</b> (Delphacidae) – Areopodid planthoppers – Fulgoroidea – Homoptera – Hemiptera</p>	<p>فصيلة أريوبوديدي (دلفاسيدي) – قافزات الأشجار أريوبوديدي – فوق فصيلة – تحت رتبة – رتبة</p>
<p><b><i>Arge pectoralis</i> (Leach) –</b> Birch sawfly – Argidae</p>	<p>دبور البتولا "شجر القضبان"</p>
<p><b>Argentine ant –</b> <i>Iridomyrmex humilis</i> (Mayr) – Formicidae</p>	<p>النمل الأرجنتيني</p>
<p><b>Argid sawflies</b></p>	<p>زنابير الأرجيد المنشارية (أنظر Argidae)</p>
<p><b>Argidae</b> (Hylotomidae) – Argid sawflies – Tenthredinoidea – Hymenoptera</p>	<p>فصيلة أرجيدي (هابلوتوميدي) – زنابير الأرجيد المنشارية – فوق فصيلة – رتبة</p>
<p><b>Argus tortoise beetle –</b> <i>Chelymorpha cassidea</i> (F.) – Chrysomelidae</p>	<p>الخنفساء السلحفائية العملاقة</p>
<p><b>Argynninae –</b> Fritillaries – Nymphalidae – Lepidoptera</p>	<p>تحت فصيلة أرجيني – أبو دقيق فريتيللاريس – فصيلة – رتبة</p>
<p><b><i>Argyresthia conjugella</i> Zeller –</b> Apple fruit moth – Argyresthiidae</p>	<p>فراشة ثمار التفاح</p>
<p><b><i>Argyresthia thuiella</i> (Packard) –</b> Arborvitae leafminer – Argyresthiidae</p>	<p>صانع أنفاق "حفار" أوراق شجر الحياة (شجرة دائمة الخضرة من الفصيلة الصنوبرية)</p>
<p><b>Argyresthiid moths</b></p>	<p>فراشات الأرجيريستيد (أنظر Argyresthiidae)</p>

<b>Argyresthiidae</b> (Yponomeutidae in part) – Argyresthiid moths – Yponomeutoidea – Lepidoptera	فصيلة أرجيريسثيدي (جزء من يوبونوميوتيدي) – فراشات الأرجيريسثيدي – فوق فصيلة – رتبة
<b>Argyrotaenia citrana (Fernald) –</b> Orange tortrix – Tortricidae	دودة "تورتريكس" البرتقال
<b>Argyrotaenia juglandana (Fernald) –</b> Hickory leafroller – Tortricidae	لفافة "لافة" أوراق القارية الجوزية أو الجوز الأمريكي
<b>Argyrotaenia mariana Fernald) –</b> Graybanded leafroller – Tortricidae	لفافة "لافة" الأوراق ذو الخطوط الرمادية
<b>Argyrotaenia pinatubana (Kearfott) –</b> Pine moth – Tortricidae	فراشة الصنوبر
<b>Argyrotaenia productus (LeConte)–</b> New house borer – Cerambycidae	حفار المنازل الجديد
<b>Argyrotaenia quadrifasciana (Fernald) –</b> Fourbanded leafroller – Tortricidae	لفافة الأوراق ذو الخطوط الأربعة
<b>Argyrotaenia velutinana (Walker) –</b> Redbanded leafroller – Tortricidae	لفافة الأوراق ذو الخطوط الحمراء
<b>Argyrotaenia citrana (Fernald) –</b> Orange leafroller – Tortricidae	لفافة "لافة" أوراق البرتقال

<i>Aricerus vestitus</i> (Muis & Rey) – Scolytidae	خنفساء براعم الفستق الحلبي
<i>Arilus cristatus</i> (L.) – Wheel bug – Reduviidae	بقعة الدولار
<i>Arion ater rufus</i> (L.) – Large red slug – Arionidae	البراق الأحمر الكبير
Arionid slugs –	بزاقات الأريونيد (Arionidae أنظر)
Arionidae – Arionid slugs – Stylommatophora	فصيلة أريونيدي – بزاقات الأريونيد – رتبة
Arista	أريستا، سفاءة، شوكة طرفية، شوكة قرن الاستشعار (شعرة أو شوكة كبيرة تكون ظهريّة في العادة على العقلة القمية لقرن الاستشعار في بعض الحشرات ذات الجناحين)
Aristate	أريستي، سفاني (نمط من أنماط قرون الاستشعار لبعض الحشرات ذات الجناحين)
Armored scale insects – Diaspididae – Homoptera – Hemiptera	الحشرات البقشرية "المدرعة" المسلحة – فصيلة – تحت رتبة – رتبة
Armored scale ladybird beetle – <i>Chilocorus bupustulatus</i> (L.) – Coccinellidae	دعسوقة الحشرات القشرية المسلحة
Armored scales	الحشرات القشرية المدرعة (Diaspididae أنظر)

<b>Arms</b>	أذرع
<b>Army cutworm</b> – <i>Euxoa auxiliaris</i> (Grote) – Noctuidae	دودة الدرنات القارضة "القاطعة" المسلحة
<b>Army fly</b> – <i>Stratiomys laticeps</i> Loew – Stratiomyidae	الذباب العسكري
<b>Armyworm</b> – <i>Pseudaletia unipuncta</i> (Haworth) – Noctuidae	دودو الجيش، الدودة المسلحة، الدودة الجياشة
<b><i>Aroga websteri</i> Clarke</b> – Sagebrush defoliator – Gelechiidae	مسقط أوراق نبات الناعمة "المزيمية أو العصفين"
<b>Arolium</b>	وسادة لحمية رسغية وسطية (قرص يشبه الوسادة في طرف العقلة الرسغية الأخيرة بين مخلبي الرسغ في الحشرات مستقيمة الأجنحة، أو وسادة مزدوجة عند قاعدة كل من المخلبين في الحشرات نصفية الأجنحة)
<b><i>Arrhenodes minutus</i> (Drury)</b> – Oak timberworm – Brentidae	دودة "حفار" خشب السنديان
<b>Arrhenotoky</b>	ظاهرة التكاثر البكري المنتج للذكور (تتكاثر الإناث تكاثراً بكرياً إختيارياً أو تتكاثر جنسياً، والبيض المخصب يعطي أفراداً أنثوية ثنائية الأبوين، أما البيض غير المخصب فيعطي أفراداً ذكوراً أحادية الأبوين)
<b>Arsenical pestiside</b>	مبيد زرنيخي (مبيد يحتوي على مادة من الزرنيخ)

<b>Artematopid beetles</b>	خنافس الأرتيماتوبيد (أنظر Artematopidae)
<b>Artematopidae</b> (Eurypogonidae; Dascillidae in part; rare family) – Artematopid beetles – Byrrhoidea – Coleoptera	فصيلة أرتيماتوبيد (يوريبوجونيدي، جزء من داسيليدي، فصيلة نادرة) – خنافس الأرتيماتوبيد – فوق فصيلة – رتبة
<b>Arthrogryposis</b>	التيفوس المفصلي (أنظر Akabane and Aino Viruses)
<b>Arthroplea</b> – Arthropleinae – Heptageniidae	جنس ذباب مايو أرثروپليا – تحت فصيلة – فصيلة
<b>Arthropleinae</b> (rare supfamily) – Heptageniidae – Ephemeroptera	تحت فصيلة ذباب مايو أرثروپلييني (نادرة) – فصيلة – رتبة
<b>Arthropoda</b> – Arthropods: Crayfish, millipedes, centipedes, spiders, insects	شعبة أرثروبودا أو الحيوانات مفصلية الأرجل – (حيوانات ذات زوائد أو ملحقات مفصلية وهيكل عظمي خارجي مثل الحشرة والعنكبوت والحلم والقشريات وذوات الألف رجل وذوات المائة رجل، وسرطان البحر {سلطعون} وأم أربع وأربعين {الحريش})
<b>Arthropodin</b>	بروتين جلدي صبغي (مادة ملونة بجدار الجسم، بروتين يذوب في الماء، صبغيات اللاقاريات)
<b>Artichoke plume moth</b> – <i>Platyptilia carduidactyla</i> (Riley) – Pterophoridae	فراشة الشوكي "الأرضي شوكي" الريشية

<b>Articular membrane</b>	غشاء تمفصل
<b>Articular sclerite</b>	صلبية مفصلية جناحية (مساحة غشائية من جناح الحشرة تحتوي على مجموعة من الصفائح التمفصلية التي تساعد في حرية الجناح على الصدر)
<b>Articular valve</b>	صمام أذيني
<b>Articulated sensory setae or tactile setae</b>	الأشواك الحسية المتمفصلة أو شعيرات اللمس (توجد على كامل جسم الحشرة، وتكثر على قرون الاستشعار وطرف الساق وعقل الرسغ والقرون الشرجية)
<b>Articulating socket</b>	تجويف مفصلية (تجويف خاص بالحافة الأمامية للحرقفة (coxa))
<b>Articulation</b>	اتصال مفصلي، تمفصل (مركز حركي يصل بين صفيحتين متصلبتين من جدار الجسم)
<b>Articulation membrane</b>	غشاء تمفصلي، غشاء متمفصل
<b>Artificial selection</b>	انتخاب اصطناعي
<b>Artificial selective breeding</b>	تربية اصطناعية إنتقائية (تربية للكائن النافع، مفترساً أو متطفلاً، بهدف الدفع بمزيد من مواعمه للظروف البيئية الجديدة تمشياً مع ما تم في تحسين أصناف نباتية وحيوانية عديدة)
<b><i>Asarcopus palmarum</i> Horvath – Datebug – Issidae</b>	دوباس النخيل، نطاط أوراق نخيل التمر

<b>Ascalapha odorata (L.)</b> – Black witch – Noctuidae	حشرة الساحرة السوداء
<b>Ascalaphidae</b> – Owflies – Myrmeleontoidea – Neuroptera	فصيلة أسكالافيدي – الذباب البومي – فوق فصيلة – رتبة
<b>Aschiza</b> (including Pupipara) – Cyclorrhapha without a frontal suture – Cyclorrhapha – Diptera	قسم أسكيزا (يشتمل على بيوبيبارا) – الذباب عديم الدرز الجبهي – تحت رتبة – رتبة
<b>Ascorbic acid</b>	فيتامين C
<b>Aseasonal polyphenism</b>	تعدد الشكل غير الموسمي (يحدث هذا التعدد نتيجة تعرض الحشرات لظروف بيئية معينة حيث يحدث تغيراً في الشكل أو اللون نتيجة الاستجابة للتغيرات البيئية غير المتوقعة)
<b>Asellidae</b> – Sowbugs (billbugs) – Isopoda	فصيلة أسيلليدي – البق المنقاري – رتبة
<b>Aseminae</b> – Cerambycidae	تحت فصيلة خنافس أسيميبي طويلة القرون – فصيلة
<b>Asexual</b>	لا جنسي (ليس به أجناس منفصلة، وينشأ عن التوالد البكري)
<b>Asexual reproduction</b>	تكاثر لا جنسي
<b>Ash</b>	شجرة الدردار، خشب الدردار، رماد، شحوب



<b>Ash borer, lilac borer –</b> <i>Podosesia syringae</i> (Harris) – Sesiidae	حفار شجر الدردار، حفار اللّيلك
<b>Ash plant bug –</b> <i>Tropidosteptes amoenus</i> Reuter – Miridae	بق نبات الدردار
<b>Ashgray blister beetle –</b> <i>Epicauta fabricii</i> (LeConte) – Meloidae	الخنفساء الأزمد الملهية، خنفساء الظبّان الملهية
<b>Asian cockroach –</b> <i>Blattella asahinai</i> Mizukubo – Blattellidae	الصرصور الآسيوي
<b>Asiatic garden beetle –</b> <i>Maladera castanea</i> (Arrow) – Scarabaeidae	خنفساء الحدائق الآسيوية
<b>Asiatic oak weevil –</b> <i>Cyrtopistomus castaneus</i> (Koelofs) – Curculionidae	سوسة السنديان الآسيوية
<b>Asiatic rice borer –</b> <i>Chilo suppressalis</i> (Walker) – Pyralidae	حفار الأرز الآسيوي
<b>Asiatic rose scale –</b> <i>Aulacaspis rosarum</i> Borchsenius – Diaspididae	حشرة الورد القشرية الآسيوية
<b>Asilidae –</b> Robber flies – Asiloidea – Diptera	فصيلة أسيليدي – الذباب السارق – فوق فصيلة – رتبة
<b>Asiloidea –</b> Asiloid flies – Brachycera – Diptera	فوق فصيلة أسيلويديا – ذباب الأسيلويد – تحت رتبة – رتبة

<b>Asparagus aphid</b> – <i>Brachycorynella asparagi</i> (Mordvilko) – Aphididae	مَنّ الهليُون "الأسباراجوس"
<b>Asparagus beetle</b> – <i>Crioceris asparagi</i> (L.) – Chrysomelidae	خنفساء الأسباراغوس "الهليُون" (الهليُون: نبات من الفصيلة الزنبقية)
<b>Asparagus miner</b> – <i>Ophiomyia simplex</i> (Loew) – Agromyzidae	صانع أنفاق "حفار" أوراق الهليُون "الأسباراجوس"
<b>Aspen</b>	الحوَر الرَّجْرَج (ضرب من الحور)
<b>Aspen blotchminer</b> – <i>Phyllonorycter tremuloidiella</i> (Braun) – Gracillariidae	صانع لطح "بقع" الحور الرَّجْرَج (ضرب من الحور ترتعش أوراقه إذا هب عليها أرق النسيم)
<b>Aspen leaf beetle</b> – <i>Chrysomela crotchii</i> Brown – Chrysomelidae	خنفساء أوراق الحور أو الرَّجْرَج
<b>Asphondylia websteri</b> Felt – Alfalfa gall midge – Cecidomyiidae	ذبابة تدُرُّن البرسيم الحجازي "الفصة"
<b>Aspidiotus camelliae</b> Sign. – Camellia scale – Diaspididae	حشرة الكاميليا القشرية
<b>Aspidiotus destructor</b> Signoret – Coconut scale – Diaspididae	حشرة جوز الهند القشرية المدرعة
<b>Aspidiotus hederae</b> (Vallot) – White olive scale, Oleander scale – Diaspididae	الحشرة القشرية البيضاء، حشرة الدفلة القشرية
<b>Aspidiotus hedrac</b> (Wall.) – Hedrac scale – Diaspididae	حشرة الدفلة القشرية

<i>Aspidiotus latania</i> Sig. – Lantana scale – Diaspididae	حشرة اللنتانة "الملتوية" القشرية
<i>Aspidiotus nerii</i> Bouche – Oleander scale – Diaspididae	حشرة أولياندر القشرية المدرعة
<b>Aspirator</b>	أنبوب شافط، شفاط
<i>Aspongopus viduatus</i> – Melon leaf bug, dark bug – Pentatomidae	بقعة ورق البطيخ، البقعة السمراء
<b>Assassin bugs and thread-legged bugs</b>	البق المغتال والبق نحيل الأرجل "الأرجل الخيطية" (Reduviidae أنظر)
<b>Assimilation efficiency</b>	كفاءة التمثيل الغذائي (النسبة المئوية للتمثيل الغذائي في المستوى الاغذائي منسوبة إلى كمية الغذاء الملتهم في ذلك المستوى الاغذائي، أو النسبة المئوية للطاقة المستغلة داخل خلايا الكائن الحي بالنسبة لكم الطاقة الذي يحصل عليه مع غذائه)
<b>Associate neurons or internuncial neurons</b>	الخلايا العصبية المجمع أو الرابطة (خلايا أحادية القطب، تقع داخل العقدة العصبية ومجاورة للخلايا الحركية)
<b>Association</b>	تزامن (مجموعة من الأفراد توجد في المكان نفسه)
<b>Association cells</b>	الخلايا الوسطية أو الرابطة (Associate neurons أنظر)

<p><b>Astafinae</b> (Dimorphinae) – Varicolored wasps – Sphecidae – Hymenoptera</p>	<p>تحت فصيلة أستافيني (دايمورفيني) – الزنابير متغيرة الألوان – فصيلة – رتبة</p>
<p><b>Astafini</b> – Astafinae – Sphecidae</p>	<p>قبيلة زنابير أستافيني – تحت فصيلة – فصيلة</p>
<p><b>Astaxanthin</b></p>	<p>أستاكسانثين (مركب من الأكسانثوفيلات ينتج من الكاروتين الموجود بجليد الجراد الصحراوي، ويساهم في تكوين اللون القنفلي في الحشرة الكاملة غير الناضجة)</p>
<p><b>Asteiid flies</b></p>	<p>ذباب الأستيبيد (Asteiidae أنظر)</p>
<p><b>Asteiidae</b> (Asteiidae; rare family) – Asteiid flies – Acalypterae – Diptera</p>	<p>فصيلة أستبيدي (أستيبيدي، فصيلة نادرة) – ذباب الأستيبيد – قطاع – رتبة</p>
<p><b>Aster leafhopper</b> – <i>Macrosteles quadrilineatus</i> Forbes – Cicadellidae</p>	<p>قافزة أوراق "تطاط" الحور</p>
<p><b>Aster leafminer</b> – <i>Calycomyza humeralis</i> (Roser) – Agromyzidae</p>	<p>صانع أنفاق "حفار" أوراق النجمية "زهرة النجمة"</p>
<p><b>Asterolecaniidae</b> – Pit scales – Coccoidea – Homoptera – Hemiptera</p>	<p>فصيلة أستيروليكانبيدي – الحشرات القشرية ذات النقر – فوق فصيلة – تحت رتبة – رتبة</p>

<i>Asterolecanium pustulans</i> (Cockerell) – Oleander pit scale – Asterolecaniidae	حشرة التين الفنجانية القشرية
<i>Asterolecanium variolosum</i> (Ratzeburg) – Golden oak scale – Asterolecaniidae	حشرة السنديان القشرية الذهبية
<b>Astrotaxis</b>	تحول نجمي
<b>Asymmetrical</b>	غير متماثل، غير متناظر (غير متماثل على الطرفين)
<b>Asynchronous muscle</b>	العضلات غير المتزامنة
<i>Asynonychus godmani</i> Crotch – Fuller rose beetle – Curculionidae	خنفساء "سوسة" الورد القصارة أو المخرازية
<i>Ataenius spretulus</i> (Haldeman) – Black turfgrass ataenius – Scarabaeidae	حشرة أتينوس السوداء، حشرة المروج السوداء
<i>Ateogalea sunia</i> (Guenee) – Lantana stick caterpillar – Noctuidae	دودة اللنتانة اللاصقة (اللنتانة: جنبة استوائية ذات زهر أصفر ويرتقالي عطر)
<i>Atherigona soccuta</i> Rondani – Sorghm shoot fly – Muscidae	ذبابة الذرة السكرية
<i>Atherigona yorki</i> Deeming – Shoot fly –Muscidae	ذبابة الأفرع
<i>Athesapeuta cyperi</i> Marshall – Nutgrass weevil – Curculionidae	سوسة درنات حبّ الزلّم "حبّ العزيز"

<b><i>Athetis mindara</i> (Barnes &amp; McDunnough) –</b> Roughskinned cutworm – Noctuidae	الدودة القارضة "القاطعة" ذو البشرة الخشنة أو القاسية
<b>Athysaninae</b> (Deltocephalinae, Euscelinae) – Cicadellidae	تحت فصيلة نطاطات الأوراق أثيسانيني (ديلتوسيفاليني، يوسيليني) – فصيلة
<b>Atlantic field grasshopper –</b> <i>Atlanticus</i> sp. – Decticinae – Tettiginiidae –	نطاط الحقل الأطلسي
<b><i>Atlanticus</i> sp. –</b> Atlantic field grasshopper – Decticinae – Tettiginiidae –	نطاط الحقل الأطلسي
<b>Atmospheric filtering</b>	ترشيح جوي
<b>Atmospheric humidity</b>	رطوبة جوية
<b>Atmospheric pressure</b>	ضغط جوي
<b><i>Atractomorpha sinensis</i> Bolivar –</b> Pink-winged grasshopper – Pyrgomorphidae	النطاط ذو الأجنحة القرنفلية
<b>Atria</b> ( <i>sing.</i> Atrium)	دهاليز (دهاليز ثغرية متصلة بالجذع القصبي الرئيسي، أنظر atrium)
<b>Atrial orifice or external opening</b>	فتحة الدهليز (فتحة خارجية للدهليز الثغري)

<b>Atrium</b> ( <i>pl. Atria</i> ) <b>or vestibule</b>	دهليز، ردهة، تجويف (غرفة ثغرية تتكون من انبعاث ثانوي لجدار الجسم خارج فتحة القصبة الهوائية الأولية)
<b><i>Atrolecanium phoenics</i> Ram Rao –</b> Green scale – Asterolecaniidae	الحشرة القشرية الخضراء
<b>Atrophied</b>	غير نام، أثري، ضامر
<b>Atruism</b>	غيرية، إيثار، حب الغير (شكل من التعاون بين الأفراد مثل إعطاء الإشارات التحذيرية في حالة الخطر، كما في النمل)
<b><i>Atta texana</i> (Buckley) –</b> Texas leafcutting ant – Formicidae	نملة تكساس قاطعة الأوراق
<b><i>Attagenus fasciatus</i> (Thunberg) –</b> Wardrobe beetle – Dermestidae	خنفساء خزانة الثياب
<b><i>Attagenus unicolor</i> (Brahm) –</b> Black carpet beetle – Dermestidae	خنفساء السجاد السوداء
<b>Attelabinae –</b> Leaf-rolling weevils – Curculionidae	تحت فصيلة أتيلابيني- السوس لافّ الأوراق- فصيلة
<b>Attenuated</b>	مدبب القمة، مستدق
<b><i>Atteva punctella</i> (Cramer) –</b> Ailanthus webworm – Yponomeutidae	دودة شجر السماء "أيلنطس" الغازلة

<b>Attractant</b>	<b>مادة جاذبة</b> (أي منبه، يعمل على جذب الحشرات إليه، وقد يكون المنبه مادة كيميائية أو صوت أو اهتزاز أو حركة، فهناك مواد جاذبة للتزاوج seX food pheromone، ومواد جاذبة للتغذية oviposition lures، ومواد جاذبة لوضع البيض (lures)
<b>Attractant trap</b>	<b>مصيدة جاذبة</b> (من طرائق التعداد النسبي للحشرات، حيث تستخدم المصيدة المزودة بطعم لجذب بعض أنواع الحشرات)
<b>Attractiveness</b>	<b>ظاهرة الجذب</b> (العائل للطفيل)
<b>Attributes</b>	<b>صفات</b>
<i>Atyphloceras</i> – Fleas of small rodents and insectivores <i>Hystrichopsyllinae</i> – <i>Hystrichopsyllidae</i>	<b>جنس أتيفلوسيراس –</b> براغيث الفئران الصغيرة وآكلات الحشرات – تحت فصيلة – فصيلة
<b>Auchenorrhyncha</b> – Cicadas and hoppers – Homoptera – Hemiptera	<b>مجموعة أوكينورينكا</b> (تعتبر تحت رتبة عندما تصنف ضمن رتبة الحشرات متشابهة الأجنحة، ولكن تعتبر مجموعة أعلى من فوق الفصيلة عندما تصنف ضمن تحت رتبة الحشرات متشابهة الأجنحة) – السيكاذا والنطاطات – تحت رتبة – رتبة
<i>Auchmeromyia senegalensis</i> – Congo floor maggot – Calliphoridae	<b>دودة الكونغو الأرضية</b> (ذباب كاليفوريدي صدفي يحدث تدويد في الإنسان، أنظر أيضاً Congo floor maggot)



<b>Auditory organ or phonoreceptor</b>	عضو السمع، مستقبل سمعي (عضو حسي يستجيب للصوت، ويأخذ أشكالاً مختلفة، فهناك العضو الطبلي tympanal organ والشعرات السمعية auditory setae وعضو جونستون Johnston's organ)
<b>Auditory seta</b>	شعرة سمعية (من الشعيرات الحسية المرنة chordotonal المتواجدة في يرقات الحشرات ذات الجناحين وعلى القرون الشرجية لحشرات مستقيمة الأجنحة)
<b>Auger</b>	أسطوانة العمود أو عمود الإدارة (عمود لوني الشكل يستخدم لتحريك أو نقل مسحوق أو حبيبات المبيد من الفتحة المصرفة إلى حزام النقل أو الديسك من أجل الاستعمال)
<b>Augmentation of natural enemies</b>	ازدياد الأعداء الحيوية (عملية نمو زيادة تعداد الأعداء الطبيعية في منطقة وذلك بجلب وادخال بيوض ويرقات وحشرات بالغة إضافية من النوع نفسه، أي العدو الطبيعي)
<b><i>Aulacaspis rosae</i> (Bouche) – Rose scale – Diaspididae</b>	حشرة الورد القشرية
<b><i>Aulacaspis rosarum</i> Borchsenius – Asiatic rose scale – Diaspididae</b>	حشرة الورد القشرية الآسيوية
<b>Aulacidae</b> (Gasteruptionidae in part) – Aulacids – Evanoioidea – Hymenoptera	فصيلة أولاسيدي (جزء من جاستيروبتيدي) – حشرات الأولاسيد غشائية الأجنحة الطفيلية – فوق فصيلة – رتبة
<b>Aulacids</b>	حشرات الأولاسيد غشائية الأجنحة الطفيلية (أنظر Aulacidae)

<b>Aulacigastrid flies</b>	ذباب الأولاسيجاستريد (أُنظر Aulacigastridae)
<b>Aulacigastridae</b> (Aulacigasteridae; Drosophilidae in part; rare family) – Aulacigastrid flies – Acalyptratae – Diptera	فصيلة أولاسيجاستريدي (أولاسيجاستيريدي، جزء من دروسوفيليدي، فصيلة نادرة) – ذباب الأولاسيجاستريد – قطاع – رتبة
<b>Aulacorthum solani (Kaltenbach)</b> – Foxglove aphid – Aphididae	من "ققاز الثعلب" القمعية الأرجوانية"
<b>Aulacoscelinae</b> – Chrysomelidae – Coleoptera	تحت فصيلة خنافس الأوراق أولاكوسيليني – فصيلة – رتبة
<b>Aulocara elliotti (Thomas)</b> – Bighearted grasshopper – Acrididae	النطاط ذو القلب الكبير
<b>Auricle</b>	أذنين (فص صغير أو تركيب يشبه الأذن في الشكل، كما في الحشرات غشائية الأجنحة)
<b>Auricular valve</b>	صمام أذني (أُنظر Auricle)
<b>Aurigena chlorana (Lap.&amp;Gast.)</b> – Green buprestid – Buprestidae	البوبريستيد الأخضر
<b>Aurigena lugbris (F.)</b> – Bronze buprestid – Buprestidae	البوبريستيد البرونزي

<b>Australian cockroach –</b> <i>Periplaneta australasiae</i> (F.) – Blattidae	الصرصور الأسترالي
<b>Australian fern weevil –</b> <i>Syagrius fulvitaris</i> Pascoe – Curculionidae	سوسة السرخس الأسترالية
<b>Australian ladybird beetle –</b> <i>Rodolia cardinalis</i> (Muls.) – Coccinellidae	خنفساء الفيداليا، أبو العيد الأسترالي
<b>Australian mantid –</b> <i>Tenodera australasiae</i> (leach) – Mantidae	فرس النبي الأسترالي
<b>Australian pine borer –</b> <i>Chrysobothris tranquebarica</i> (Gmelin) – Buprestidae	حفار الصنوبر الأسترالي
<b>Australian rat flea –</b> <i>Xenopsylla vexabilis</i> (Jordan) – Pulicidae	برغوث الفأر الأسترالي
<b>Australian spider beetle –</b> <i>Ptinus ocellus</i> Brown – Ptinidae	الخنفساء العنكبوتية الأسترالية
<b>Australian thrips –</b> <i>Idolothrips marginatus</i> Haliday – Phlaeothripidae	التريس الأسترالي
<b><i>Austrosimulium</i> –</b> Simuliidae – Diptera	جنس الذباب الأسود أوستروسيميوليم
<b>Autecology</b>	علم البيئة الفردي، علم البيئة الذاتي (علم يهتم بدراسة العلاقة بين أفراد الكائنات الحية والظروف البيئية وبطريقة تأثيرها على البيئة والتي تتأثر هي بها)

<b>Author's name</b>	<b>اسم المؤلف</b> (اسم المؤلف لأي إسم علمي بجانب الاسم العلمي للوحدة التصنيفية بدون فاصل أو علامة بينهما، وعند نقل نوع ما من جنس إلى آخر يوضع اسم المؤلف بين قوسين ويكتب أمامه تاريخ حدوث النقل)
<b>Autogamous</b>	<b>ذاتي التكاثر</b> (القدرة على إنتاج الذرية جنسياً عن طريق اتحاد الأمشاج من الفرد نفسه، مثل اتحاد حبوب اللقاح والبويضات من النبات نفسه)
<b><i>Autographa californica</i> (Speyer) – Alfalfa looper – Noctuidae</b>	<b>دودة البرسيم الحجازي "الفصة" القياسة، قياس البرسيم الحجازي أو الفصة</b>
<b>Automatic nervous system</b>	<b>جهاز عصبي ذاتي</b>
<b><i>Automeris io</i> (F.) – Io moth – Saturniidae</b>	<b>فراشة أيو</b>
<b>Automictic</b>	<b>تكاثر بكري ذاتي التزاوج الخلطي</b>
<b>Automimicry</b>	<b>محاكاة تلقائية</b> (صنف من العلاقات بين التخصصية المتداخلة، أي بين المفترسات والأفراد المستساغة)
<b>Automize</b>	<b>بتر عضو</b>

<b>Autoparasitism or adelphoparasitism</b>	<b>التطفل الذاتي</b> (تطفل مفرد فيه يتطفل أحد الطفيليات على فرد آخر من النوع نفسه لينمي البعض من ذريته، وشوهدت الظاهرة في بعض أنواع الزنابير من فصيلة (Aphelinidae)
<b><i>Autoplusia egea</i> (Guenee) – Bean leafskeletonizer – Noctuidae</b>	<b>دودة هيكلية أوراق الفول</b>
<b>Autosome</b>	<b>كروموزوم مماثل، صبغي غير جنسي</b>
<b>Autotroph</b>	<b>ذاتي التغذية</b> (كائن حي يحصل على الطاقة من الشمس وموارد من أصل غير عضوي، مثل النباتات الخضراء المحتوية على مادة اليخضور لصنع غذائها في عملية البناء الضوئي باستخدام الطاقة الشمسية )
<b>Autotrophic nutrition</b>	<b>ذاتي التغذية</b>
<b>Autumnal dormancy</b>	<b>سكون خريفي</b> (أنظر dormancy)
<b>Auxilia</b> ( <i>pl. Auxilliae</i> )	<b>حامل الوسادة</b> (صفائح صغيرة أسفل قواعد المخالب وتحمل عليها الوسائد اللحمية)

<p><b>Avian plasmodia</b></p>	<p><b>البلازموديومات الطيرية</b>  (طفيليات الملاريا التي تصيب الطيور البرية، وتسبب أمراضاً قلبية للسلاات المحلية للطيور، ولا تتسبب في حدوث وبائيات حادة في السلاات الوافدة. وهناك ثلاثة أنواع بلازمودية طيرية ذات أهمية بيطرية صغرى وهي: <i>Plasmodium gallinaceum</i>, <i>P. durae</i>, <i>P. juxtannucleare</i>)</p>
<p><b>Avicide</b></p>	<p><b>مبيد طيور</b>  (مبيد يستعمل لمكافحة آفات الطيور)</p>
<p><b>Avocado whitefly –</b>  <i>Trialeurodes floridensis</i>  (Quaintance) –  Aleyrodidae</p>	<p><b>ذبابة الأفوكاتة شجرة المحامي " البيضاء</b></p>
<p><b>Axial fiber</b></p>	<p><b>ليفة محورية</b>  (ليفة محورية تخترق طولياً كل وحدة حسية مرنة داخلية) سمعية</p>
<p><b>Axilla</b>  (pl. Axillae)</p>	<p><b>صلبية أو صفيحة إبطية</b>  (مثلثة أو مستديرة على جانب الذراع، وتقع خلف قاعدة الجناح الأمامي مباشرة كما في الحشرات غشائية الأجنحة)</p>
<p><b>Axillaries or pteralia</b></p>	<p><b>صفائح إبطية</b>  (تكوّن مفصل الجناح من الجهة الظهرية وتوجد في الغشاء الإبطي لجميع الحشرات المجنحة، وتشمل 3 صفائح إبطية)</p>

<b>Axillary cell</b>	<b>خلية إبطية</b> (خلية في المنطقة الخلفية للجناح في الحشرات ذات الجناحين)
<b>Axillary cord</b>	<b>حبل محوري، حبل إبطي</b> (حبل أجوف سميك يكون الحافة الخلفية للجناح)
<b>Axillary I</b>	<b>صفحة إبطية أولى</b> (يتم فصل جزئها الأمامي مع النتوء الترجي الأمامي، ويتصل جزئها الخلفي مع ترجة الحلقة الصدرية من جهة ومع العرق تحت الضلعي من الجهة الأخرى)
<b>Axillary II</b>	<b>صفحة إبطية ثانية</b> (صفحة إبطية تقع بين الصفحة الأولى وبين العرق الكعبري [R]، وتتفصل من أسفل محورياً مع النتوء البلوري الجناحي pleural wing process)
<b>Axillary III</b>	<b>صفحة إبطية ثالثة</b> (صفحة إبطية تقع في الجزء الخلفي من المنطقة المفصالية للجناح حيث تتفصل مع النتوء الترجي الخلفي وتصل بينه وبين العرق الشرجي Anal [A])
<b>Axillary muscle</b>	<b>عضلة إبطية</b> (من العضلات الإبطية التي تنشأ من الهيكل الداخلي للبلوراء، وتتغمد في الصفحة الإبطية الثالثة، كما في الحشرات ذات الجناحين)

<b>Axillary region</b>	منطقة إبطية (منطقة قاعدية في الجناح تحتوي على الصفائح الإبطية)
<b>Axillary sclerite</b>	صلبية إبطية (صلابية في المنطقة الإبطية في الحشرات التي تنثي أجنحتها)
<b>Axillary vein</b>	عرق تحت الضلع (في الحشرات ذات الجناحين)
<b>Axon</b>	محور، محور عصبي (الامتداد الرئيسي أو الليفة العصبية للخلاية العصبية)
<b>Axonic</b>	محوري (تأثير على محاور أو ألياف طويلة للخلايا العصبية مضعفة الفعل الطبيعي للعصب وذلك بإعاقة توصيل أو نقل الانتفاخ العصبي على طول العصب)
<b>Azalea bark scale –</b> <i>Eriococcus azaleae</i> Comstock – Eriococcidae	حشرة قلف الأزالية "الصحراوية" القشرية المسلحة "المدرعة"
<b>Azalea caterpillar –</b> <i>Datana major</i> Grote & Robinson – Notodontidae	أبو دقيق "يسروع" الأزالية "الصحراوية"
<b>Azalea lace bug –</b> <i>Stephanitis pyriodes</i> (Scott) – Tingidae	بقعة الأزالية المزركشة، نمر الأزالية
<b>Azalea leafminer –</b> <i>Caloptilia azaleella</i> (Brants) – Gracillariidae	صانع أنفاق "حفار" أوراق الأزالية "الصحراوية"



<p><b>Azalea plant bug –</b>  <i>Rhinocapsus vanduzeei</i> Uhler –  Miridae</p>	<p>بق نبات الأزلية "الصحراوية"</p>
<p><b>Azalea whitefly –</b>  <i>Pealius azaleae</i> (Baker &amp; Moles) –  Aleyrodidae</p>	<p>ذبابة الأزلية البيضاء</p>

# B

<b>Back siphoning</b>	<b>عملية السيفون الراجع</b> (العملية التي تسمح بالمياه الملوثة بالمبيدات بأن تسترجع من خزان الرش مرة أخرى إلى بئر أو مصدر مائي آخر. ويمكن منع عملية السيفون الرجوعي عن طريق توفير فجوة هوائية أو صمام مانع للارتداد مركب في الأنبوب أو الخرطوم المستخدم لملء خزان الرش)
<b>Backflow</b>	<b>تدفق عكسي</b> (انظر إلى black siphoning)
<b>Backpack sprayer</b>	<b>المرشة الظهرية</b> (وتعرف أيضاً بـ Knapsack sprayer وهي مرشة صغيرة تحمل على ظهر الشخص الذي يقوم برش المبيد. بعض المرشات الظهرية يدوية وبعضها الآخر ذاتي الطاقة بواسطة محركات بنزين صغيرة)
<b>Back-shield grasshoppers – Decticinae – Tettiginiidae</b>	<b>تحت فصيلة ديكتيسيبي- النطاطات مدرعة الظهر – فصيلة</b>
<b>Backswimmers</b>	<b>العائمات الظهرية</b> (أنظر Notonectidae)
<b>Bacterial diseases</b>	<b>أمراض بكتيرية</b>
<b>Bacterial potential pathogens</b>	<b>ممرضات بكتيرية ذات قدرة كامنة على إحداث المرض</b>

<b>Bacterium</b>	<b>بكتيريا</b> (كائن ميكروسكوبي وحيد الخلية يعيش في التربة أو الهواء أو المواد العضوية أو على أجسام النباتات والحيوانات. وتسبب بعض أنواع البكتيريا أمراضاً نباتية وحيوانية، الجمع بكتيريا)
<b><i>Bactra venosana</i> (Zeller) –</b> Nutgrass borer moth – Tortricidae	دودة "حَفَّار" حَيِّ الزَّلْمُ "حَبُّ العَرِيز"
<b><i>Bactrocera zonata</i> (Saunders) –</b> Peach fruit fly, mango fruit fly, guavas fruit fly – Tephritidae	ذبابة ثمار الدراق "الخوخ"، ذبابة ثمار المانجو، ذبابة ثمار الجوافة
<b>Baeonotid gnats</b>	<b>هاموش البيونوتيد</b> (أنظر Baeonotidae)
<b>Baeonotidae –</b> Baeonotid gnats – Uncertain – Diptera	<b>فصيلة بيونوتيدي –</b> هاموش البيونوتيد – فوق فصيلة – رتبة
<b>Baeraeid caddisflies</b>	<b>كاديس القاع الرملي شعرية الأجنحة</b> (Beraeida أنظر)
<b>Baetidae</b> (Baetinae of Baetidae) – Baetoidea – Ephemeroptera	<b>فصيلة ذباب مايو باتيدي</b> (تحت فصيلة باتيني تابعة لفصيلة باتيدي) – فوق فصيلة – رتبة
<b><i>Baetisca</i> –</b> Baetiscidae	<b>جنس ذباب مايو باتيسكا –</b> فصيلة
<b>Baetiscid mayflies</b>	<b>ذباب مايو باتيسيدي</b> (أنظر Baetiscidae)

<b>Baetiscidae</b> (Baetidae in part) – Baetiscid mayflies – Prosopistomatoidea – Pannota – Ephemeroptera	<b>فصيلة باتيسيدي</b> (جزء من باتيدي) – ذباب مايو باتيسيدي – فوق فصيلة – تحت رتبة – رتبة
<b>Baetodes</b> – Baetiscidae	<b>جنس ذباب مايو باتودس</b> – فصيلة
<b>Baetoidea</b> – Schistonota – Ephemeroptera	<b>فوق فصيلة ذباب مايو بيتويديا</b> – تحت رتبة – رتبة
<b>Bagworm</b> – <i>Thyridopteryx ephemeraeformis</i> (Haworth) – Psychidae	<b>دودة الكيس</b>
<b>Bagworm moths</b>	<b>فراشات الديدان ذات الكيس</b> (أنظر Psychidae)
<b>Bahaman swallowtail</b> – <i>Papilio andraemon bonhotei</i> Sharpe – Papilionidae	<b>أبو الدقيق باهامان مذنب الأجنحة</b>
<b>Bait</b>	<b>طعم</b> (مادة غذائية أو شبه غذائية تستخدم على الأغلب لجذب وتسميم الآفة الحيوانية)
<b>Bait station</b>	<b>محطة الطعم السام</b> (صندوق أو أداة صغيرة مصممة للاحتفاظ بطعم سام لمكافحة القوارض والحشرات وغيرها من الآفات. ولمحطات الطعم السامة فتحات صغيرة لمنع وصول الكائنات الأخرى إلى الطعم باستثناء الآفة المستهدفة)

<b>Baited traps</b>	مصائد الطعوم (مصائد تستخدم فيها مواد جاذبة للحشرات، مثل المحاليل السكرية واللحم المتحلل، لقتلها داخل المصيدة)
<b><i>Baizongia pistaciae</i> (L.) – Poplar and pistachio gall aphid – Aphididae</b>	منّ تدرن الفستق الحلبي والهور
<b>Balance of nature</b>	توازن الطبيعة (الميل الطبيعي للمجتمعات النباتية والحيوانية للمحافظة على أعدادها بحيث لا تتنافس إلى درجة الافناء ولا تتزايد إلى ما لا نهاية)
<b>Balanced polymorphism</b>	تعدد الشكل المتوازن (ثبات وجود أكثر من شكل في المجموعة أو العشيرة الواحدة)
<b>Balancer (Haltere)</b>	دبوس الاتزان (كما في الحشرات ذات الجناحين)
<b><i>Balclutha incisa hospes</i> (Kirkaldy) – Little green leafhopper – Cicadellidae</b>	النطاط الأخضر الصغير
<b><i>Balclutha saitsuella</i> (Kirschbaum) – Beardsley leafhopper – Cicadellidae</b>	نطاط أشجار البيردسلي
<b>Baldcypress coneworm – <i>Dioryctria pygmaeella</i> Ragonot – Pyralidae</b>	فراشة "دودة" كوز السرو الجاف المخروطية (السرو شجر من الفصيلة الصنوبرية)
<b><i>Baliosus nervosus</i> (Panzer) – Basswood leafminer – Chrysomelidae</b>	صانع أنفاق " حفار " أوراق الزيزفون الأمريكي

<b>Baliothrips minutus</b> (van Deventer) – Sugarcane thrips – Thripidae	تريس قصب السكر
<b>Balsam fir sawfly</b> – <i>Neodiprion abietis</i> (Harris) – Diprionidae	دبور شجر التَّوْب المنشاري
<b>Balsam fir sawyer</b> – <i>Monochamus marmorator</i> Kirby – Cerambycidae	ناخرة شجر التَّوْب طويلة القرون
<b>Balsam gall midge</b> – <i>Paradiplosis tumifex</i> Gagné – Cecidomyiidae	ذبابة تدرن المِجْزَاعَة "البَلْسَمِيَّة"
<b>Balsam shootboring sawfly</b> – <i>Pleroneura brunneicornis</i> Rohwer – Xyelidae	دبور المِجْزَاعَة "البَلْسَمِيَّة" المنشاري، حفار أغصان المِجْزَاعَة
<b>Balsam twig aphid</b> – <i>Mindarus abietinus</i> Koch – Aphididae	منّ أغصان البَلْسَم " (نبات البَلْسَمِيَّة أو المِجْزَاعَة)
<b>Balsam woolly adelgid</b> – <i>Adelges piceae</i> (Ratzeburg) – Adelgidae	أدليجيد المِجْزَاعَة "البَلْسَمِيَّة" الصوفية
<b>Baluchistan melon fly, melon fly</b> – <i>Myiopardalis pardalina</i> (Bigot.) – Tephritidae (Trypetidae)	ذابة البطيخ "الشمام"، ذبابة بطيخ بلوشستان
<b>Bamboo borer</b> – <i>Chlorophorus annularis</i> (F.) – Cerambycidae	حفار بامبو، حفار الخَيْرَان (الخَيْرَان: نبات من فصيلة النجيليات)
<b>Bamboo mealybug</b> – <i>Chaetococcus bambusae</i> (Maskell) – Pseudococcidae	بقّ بامبو الدقيقي

<b>Bamboo powderpost beetle –</b> <i>Dinoderus minutus</i> (F.) – Bostrichidae	خنفساء بامبو الدقيق الجاف
<b>Banana aphid –</b> <i>Pentalonia nigronervosa</i> Coquerel – Aphididae	مَنّ الملفوف "الكرنب"
<b>Banana aphid –</b> <i>Pentalonia nigronivorsa</i> Cop. – Aphididae	مَنّ الموز
<b>Banana root borer –</b> <i>Cosmopolites sordidus</i> (Germar) – Curculionidae	حفار جذور الموز، سوسة الموز
<b>Banana scab moth –</b> <i>Lamprosema octasema</i> Meyr. – Pyralidae	فراشة جرب الموز
<b>Banana skipper –</b> <i>Erionota thrax</i> (L.) – Hesperiidae	قافزة الموز
<b>Banana thrips –</b> <i>Chaetanaphothrips orchidii</i> F. J.; <i>Frankliniella insularis</i> Frankle; <i>Hercothrips picintus</i> Bagn.; <i>H.</i> <i>femoralis</i> O. M. reuter; <i>Scirtothrips signipennis</i> Bagn. – Thripidae	تريس الموز (أنواع عديدة)
<b>Band</b>	شريط، رباط
<b>Band treatment</b>	معاملة الخط (استخدام مبيدات سائلة أو جافة في نطاق محدد مثل خطوط أو قطع طويلة رقيقة. عادة إلى التربة بدلاً من معاملة المنطقة بأكملها)

<b>Banded alder borer –</b> <i>Rosalia funebris</i> Motschulsky – Cerambycidae	حفار جاز الماء المخطط (جاز الماء: شجر حرجي يألف الماء)
<b>Banded ash clearwing –</b> <i>Podosesia aureocincta</i> Purrington & Nielsen – Sesiidae	حشرة شجر الدردار المخططة راتقة الأجنحة
<b>Banded cucumber beetle –</b> <i>Diabrotica balteata</i> LeConte – Chrysomelidae	خنفساء الخيار المخططة
<b>Banded greenhouse thrips, ornamental plant thrips –</b> <i>Hercinothrips femoralis</i> (O.M. Reuter) – Thripidae	تريس البيوت البلاستيكية المخططة، تريس نباتات الزينة
<b>Banded hickory borer –</b> <i>Knuiliana cincta</i> (Drury) – Cerambycidae	حفار شجر الجوزية الأمريكي ذو الأشرطة
<b>Banded sunflower moth –</b> <i>Cochylis hospes</i> Walsingham – Cochylidae	فراشة عباد الشمس المخططة
<b>Banded swallowtail –</b> <i>Papilio Marcellus</i> Cramer – Papilionidae	أبو الدقيق مذنب الأجنحة المنتفخ المخطط
<b>Banded thrips –</b> <i>Aolothrips fasciatus</i> (L.) – Aeolothripidae	التريس المخطط
<b>Banded thrips, broad-winged thrips</b>	التريس المخطط أو التريس عريض الأجنحة (أنظر Aeolothripidae)
<b>Banded wood snail –</b> <i>Cepaea nemoralis</i> (L.) – Helicidae	حلزون الخشب المخطط



<b>Banded woollybear</b> – <i>Pyrrharctia Isabella</i> (J. E. Smith) – Arctiidae	فراشة الدب الصوفي المخططة
<b>Bandedwinged whitefly</b> – <i>Trialeurodes abutilonea</i> (Haldeman) – Aleyrodidae	الذبابة البيضاء ذو الأجنحة المخططة
<b>Band-winged grasshoppers</b> – Oedipodinae – Acrididae	تحت فصيلة أوديوديوني- النطاطات مخططة الأجنحة – فصيلة
<b>Banyan aphid</b> – <i>Thoracaphis fici</i> (Takahashi) – Aphididae	مَنْ تين البنغال
<b>Barbara colfaxiana</b> (Kearfott) – Douglas-fir cone moth – Tortricidae	دودة فراشة" كوز تَنْوَب دوغلاس
<b>Barber brown lace wing</b> – <i>Symphorobius barberi</i> (Banks) – Hemerobiidae	بقعة الحلاق البنية المزركشة، نمر الحلاق البني
<b>Barbs</b>	أشواك "أسنان" (أشواك عديدة على آلة لسع النحل والدبابير، والتي تنفصل بعد اللسع)
<b>Baridinae</b> – Curculionidae	تحت فصيلة السوس باريديني – فصيلة
<b>Baris lepidii</b> Germar – Imported crucifer weevil – Curculionidae	سوسة النباتات الصليبية المستوردة
<b>Baris strenua</b> (LeConte) – Sunflower root weevil – Curculionidae	سوسة جذور عباد الشمس

<b>Bark aphid –</b> <i>Pterochlorus persica</i> Chol. – Aphididae	مَن القلف
<b>Bark beetle –</b> <i>Xyleborus perforans</i> (Woll.) – Scolytidae	خنفساء القلف
<b>Bark beetles or engravers and ambrosia beetles –</b> Scolytidae (Including: Ipidae) – Curculionidea – Coleoptera	خنفس القلف أو الخنافس النحاتة و خنافس فطر الأمبروزيا – فصيلة (تتضمن على أبييدي) – فوق فصيلة – رتبة
<b>Bark lice</b>	قمل القلف
<b>Bark-gnawing beetles</b>	خنفس قارضة الحبوب والقلف (أنظر Temnochilidae)
<b>Bark-gnawing beetles</b>	خنفس قارضة الحبوب والقلف (أنظر Trogostidae, Temnochilidae, Ostomatidae, Ostomidae)
<b>Barley jointworm –</b> <i>Tetramesa hordei</i> (Harris) – Eurytomidae	دودة الشعير الممفصلة
<b>Barley leafminer –</b> <i>Agromyza megalopsis</i> Hering – Agromyzidae	ناخرة أوراق الشعير
<b>Barnacle scale –</b> <i>Ceroplastes cirripediformis</i> Comstock – Coccidae	حشرة البونقيل "الإوز" القشرية الرخوة
<b>Barrier</b>	حاجز، عازل

<b>Barrier cream</b>	<p><b>مستحضر واقي أو حاجز</b>  (المستحضر الذي يمكن استعماله على الجلد ليساعد في تخفيض التعرض للمبيد. المستحضرات الواقية توفر حماية محدودة ولفترة قصيرة. وتستخدم هذه المواد بشكل طبيعي على مناطق الوجه والرأس والتي عادة ما تكون غير محمية بشكل مرض بالوسائل الأخرى)</p>
<b>Bartonella bacilliformis –</b> Bartonellaceae – Rickettsiales	<p><b>نوع من الركتسيات</b>  (ينتج نوعين من الأمراض الإنسانية أحدهما أنيميا متزايدة progressive anaemia ويطلق عليه حمى أورويا Oroya fever، والثاني بزوغ طفح جلدي حميد Benign cutaneous eruption يعرف باسم Verruga peruana، ويشير إلى هاتين الحالتين معاً باسم داء كاريون Carrion's disease، وينتقل المرض عن طريق ذبابة الرمل <i>Lutzomyia verruvarum</i> عندما تتغذى على شخص مصاب تدور في دمه <i>B. bacilliformis</i> – أنظر Carrion's disease)</p>
<b>Bartonellaceae –</b> Rickettsiales	<p><b>فصيلة بارتونيلاسي</b>  (تابعة لرتبة الركتسيات، وأفرادها طفيليات عسوية الشكل تشبه البكتيريا وتتطفل على كريات الدم الحمراء في الإنسان والفقاريات الأخرى)</p>
<b>Basal</b>	<b>قاعدي، عند القاعدة</b>
<b>Basal anal cell</b>	<p><b>خلية قاعدية خلفية</b>  (خلية خلفية قرب أو عند قاعدة الجناح)</p>

<b>Basal areole</b>	<b>خلية قاعدية صغيرة</b> (خلية صغيرة عند قاعدة الجناح في الحشرات حرفية الأجنحة بين العرق تحت الضلعي والعرق الكعبري)
<b>Basal articulation of the wing</b>	<b>تمفصل قاعدي للجناح</b>
<b>Basal cell</b>	<b>خلية قاعدية</b> (خلية قرب قاعدة الجناح محفوفة على الأقل بالأجزاء غير المتفرعة من العروق الطولية كما في الحشرات غشائية الأجنحة، أو إحدى الخليتين القريبة من العرق العابر الأمامي والخلية القرصية في الحشرات ذات الجناحين)
<b>Basal infolding</b>	<b>انطواء قاعدي</b>
<b>Basal pigment cell</b>	<b>خلية محببة قاعدية</b> (أنظر Pigmented cells)
<b>Basal plate</b>	<b>صفحة قاعدية</b>
<b>Basal vein</b>	<b>عرق قاعدي</b> (عرق يقع في وسط الجناح الأمامي تقريباً ويصل بين العرقين تحت الضلعي والزندني، كما في الحشرات غشائية الأجنحة)

<b>Basalar muscle</b>	<b>عضلة جناحية قاعدية</b> (من عضلات الصفائح القاعدية للجناح وتتمثل في 3 أزواج من العضلات: عضلات منطقة الصليبية الأمامية للبلورا pleurobasalar muscle، العضلات الاسترنية sternobasalar muscles، وعضلات القنطرة الأمامية للحرقفة coxobasalar muscle)
<b>Basalar sclerite</b>	<b>صفحة جناحية قاعدية</b> (زوج من الصفائح التي تقع فوق البلورا الأمامية episternum أمام النتوء البلوري)
<b>Basalare</b>	<b>فوق البلورا، فوق الأسترنة، صفحة قاعدة الجناح</b> (صفحة فوق البلورية الأمامية والتي تندغم بها العضلات البلورية الأمامية للجناح)
<b>Basement membrane</b>	<b>غشاء قاعدي رقيق</b> (غشاء داخلي غير خلوي يمتد تحت خلايا تحت البشرة لجدار الجسم)
<b>Basic reproduction rate</b>	<b>معدل التكاثر الأساسي</b> (عدد الإصابات الجديدة التي تنتج عن إصابة وحيدة عندما يدخل شخص مصاب، ليس له مناعة، إلى مجتمع لم يسبق لأفراده أ، للبعوض فيه أن تعرضوا للإصابة - أنظر (Reproductive rate)
<b>Basiconic sensillae</b>	<b>شعيرات مخروطية</b>

<b>Basicosta</b>	حرقفة قاعدية (الحافة الداخلية المنبعدة من قاعدة الحرقفة)
<b>Basicostal suture</b>	درز قاعدي حرقفي (درز قاعدي للتجويف الخارجي في قاعدة الحرقفة الذي يكون حافة الحرقفة القاعدية)
<b>Basicoxite</b>	حافة أمامية للحرقفة
<b>Basidentitermitinae – Cubitermitidae – Fontanella</b>	تحت فصيلة النمل الأبيض باسидентيتيرميتيني – فصيلة – تحت رتبة
<b><i>Basilarchia archippus</i> (Cramer) – Viceroy – Nymphalidae</b>	نائب الملك (فراشة أمريكية)
<b>Basisternum</b>	أسترنة قاعدية (جزء أساسي قاعدي للأسترنة الواقع أمام درز الأسترنة "أو الأذرع الداخلية لها")
<b>Basitarsus</b>	عقلة رسغية قاعدية
<b>Basophilic</b>	مجة للاصباغ القاعدية
<b>Basswood lace bug – <i>Gargaphia tiliae</i> (Walsh) – Tingidae</b>	بقعة الزيزفون الأمريكي المزركشة، نمر الزيتون الأمريكي
<b>Basswood leafminer– <i>Baliosus nervosus</i> (Panzer) – Chrysomelidae</b>	صانع أنفاق " حفار " أوراق الزيزفون الأمريكي
<b>Basswood leafroller – <i>Pantographa limata</i> Grote &amp; Robinson – Pyralidae</b>	لقافة أوراق الزيزفون الأمريكي

<b>Bat bugs</b>	البق الخفّاش Polyctenidae, Ichnopsyllidae, (أنظر) <i>Sternopsylla, Myodopsylla,</i> <i>Nycteridopsylla, Streblidae,</i> (Nycteribiidae)
<b>Batesian mimicry</b>	محاكاة بيتسية (نسبة للعالم بيتس Henry Bates، محاكاة ناتجة عن التقارب في الشكل أو اللون أو السلوك لنوع واحد من الحشرات مستساغ للمفترسات، لنوع آخر غير مستساغ وذلك اتضليل المفترسات)
<b><i>Batocera rufomaculata</i> DeG. –</b> Tropical fig borer, fig stem borer – Cerambycidae	حفار التين الاستوائي، حفار ساق التين
<b><i>Batrachedra amydrautia</i> (Meyrick) –</b> Lesser date moth – Cosmopterygidae	دودة البلح الصغرى، الحميرة
<b>Beach flies</b>	ذباب الشواطئ "السواحل" أو ذباب الميليجيويدا (أنظر Canaceidae)
<b>Beachgrass scale –</b> <i>Eriococcus carolinae</i> Williams – Eriococcidae	حشرة أخت الرمال "أمؤفيلة" القشرية
<b>Bead gall</b>	ورم مزخرف (ورم على الأوراق، كما في حلم أوراق الصفصاف)
<b>Beaded lacewings</b>	شبيكية الأجنحة ذات الرأس المزخرف (أنظر Berothidae)

<b>Bean (soybean) leaf beetle</b> – <i>Cerotoma trifurcata</i> (Forster) – Chrysomelidae	خنفساء أوراق الفول (فول الصويا)
<b>Bean and peas beetles</b>	خنفسا الفاصولياء والبسلة (أنظر Mylabridae)
<b>Bean aphid</b> – <i>Aphis fabae</i> Scopoli – Aphididae	منّ الفول
<b>Bean bud weevil</b> – <i>Apion arrogans</i> Wenk., <i>Aploneuru</i> <i>lentisci</i> (Pass.) – Curculionidae	سوسة براعم البقوليات
<b>Bean butterfly</b> – <i>Lampides boeticus</i> (L.) – Lycaenidae	أبو دقيق البقوليات، دودة قرون البقوليات
<b>Bean capsid</b> – <i>Pycnoderes quadrimaculatus</i> Guérin- Méneville – Miridae	كابسيد الفول، كابسيد الفاصولياء، كابسيد البقول
<b>Bean fly</b> – <i>Melanogromyza phaseoli</i> (Tryon) ( <i>Agromyza</i> ); <i>Ophiomyia phaseoli</i> (Tryon) – Agromyzidae	ذبابة البقوليات، ذبابة الفول
<b>Bean leaf beetle</b> – <i>Cerotoma trifurcata</i> (Forster) – Chrysomelidae	خنفساء أوراق الفاصولياء
<b>Bean leafhopper</b> – <i>Empoasca faba</i> – Cicadellidae	قافزة ورق الفول
<b>Bean leafminer</b> – <i>Liriomyza trifolii</i> (Becker) – Agromyzidae	ذبابة أوراق البقول



<b>Bean leafroller –</b> <i>Urbanus proteus</i> (L.) – Hesperiidae	لغافة أوراق الفول
<b>Bean leafskeletonizer –</b> <i>Autoplusia egena</i> (Guenee) – Noctuidae	دودة هيكلية أوراق الفول
<b>Bean pod borer –</b> <i>Maruca testulalis</i> (Geyer) – Pyralidae	حفار قرون الفاصولياء
<b>Bean seed maggot –</b> <i>Delia florilega</i> (Zetterstedt) – Anthomyiidae	ذبابة بذور الفول
<b>Bean stalk weevil –</b> <i>Stemachus paludatus</i> (Casey) – Curculionidae	سوسة ساق الفول
<b>Bean thrips –</b> <i>Caliothrips fasciatus</i> (Pergande), <i>Hercothrips fasciatus</i> (Preg) – Thripidae	تربس الفول، تربس الفاصولياء، تربس البقول
<b>Bean weevil –</b> <i>Acanthoscelides obtectus</i> (Say) – Bruchidae	سوسة الفول
<b>Beardsley leafhopper –</b> <i>Balclutha saitiuella</i> (Kirschbaum) – Cicadellidae	نطاط أشجار البيردسلي
<b>Beaver</b>	قُنْدُس
<b>Bed bug –</b> <i>Cimex lectularius</i> L. – Cimicidae – Heteroptera	بق الفراش – فصيلة [تسمى أيضاً ببق الفراش] – تحت رتبة (أنظر Cimicidae, Acanthiidae, (Clinocoridae)

<b><i>Bedellia orchilefla</i> Walsingham –</b> Sweetpotato leafminer – Lyonetiidae	صانع أنفاق "حفار" أوراق البطاطا الحلوة
<b><i>Bedellia somnulentella</i> (Zeller) –</b> Morningglory leafminer – Lyonetiidae	صانع أنفاق "حفار" أوراق نجمة الصباح
<b>Bee and wasp parasitic twisted winged insects</b>	طفيليات النحل والزنابير ذات الأجنحة الملتوية "المطوية" (أنظر Stylopidae)
<b>Bee fly –</b> <i>Anthrax yellowstonei</i> Cole; <i>A. alpha</i> <i>Osten Sacken</i> – Bombyliidae	ذبابة النحل
<b>Bee lice</b>	قمل النحل (نوع من أنواع الذباب، أنظر Braulidae)
<b>Bee moth, wax moth, greater wax moth –</b> <i>Galleria mellonella</i> (L.) – Galleriinae – Pyralidae	فراشة النحل، فراشة الشمع، فراشة الشمع الكبيرة (أنظر Adelida)
<b>Beech blight aphid –</b> <i>Fagiphagus imbricator</i> (Fitch) – Aphididae	من شجر الزان
<b>Beech scale –</b> <i>Cryptococcus fagisuga</i> Lindinger – Eriococcidae	حشرة الزان "المُرَّان" القشرية (المُرَّان: نبات)
<b>Bee-killer wasps</b>	الزنابير القاتلة للنحل (أنظر Philanthini)
<b>Bees, wasps, ants</b>	النحل، الزنابير، النمل (أنظر Hymenoptera)

<b>Beet and eggplant leafminer</b> – <i>Pegomya hyposcyami</i> (Paaz.) – Anthomyiidae	ذبابة "صانعة أنفاق" أوراق الشوندر والباذنجان
<b>Beet armyworm, green cotton leaf worm</b> – <i>Spodoptera exigua</i> (Hübner) – Noctuidae	دودة ورق القطن الصغرى، دودة ورق القطن الخضراء، دودة بنجر السكر "الشوندر السكري"، دودة الجت الخضراء
<b>Beet flea beetle</b> – <i>Chaetocnema tilialis</i> (Ilig) – Chrysomelidae	خنفساء الشوندر البرغوثية
<b>Beet garden webworm</b> – <i>Loxostege simialis</i> (Guenee) – Phycitidae	دودة الحديقة الناسجة على بنجر السكر "الشوندر السكري"
<b>Beet leaf beetle</b> – <i>Erynephala puncticollis</i> (Say) – Chrysomelidae	خنفساء أوراق الشوندر "البنجر"
<b>Beet leafhopper</b> – <i>Circulifer tenellus</i> (Baker) – Cicadellidae	نطاط الشوندر السكري "بنجر السكر"
<b>Beet leafminer</b> – <i>Pegomya betae</i> Curtis – Anthomyiidae	ذبابة "صانعة أنفاق" أوراق الشوندر السكري "البنجر"
<b>Beet moth</b> – <i>Scrobipalpa ocellatella</i> (Boyd) ( <i>Gnorimoschema</i> , <i>Lita</i> , <i>Phthorimaea</i> ) – Gelechiidae	فراشة الشوندر السكري "البنجر"
<b>Beet tussock moth</b> – <i>Orgyia dubia var judea</i> Sigr. – Lymantriidae	دودة ورق الشوندر السكري "البنجر" ذات الشعر

<b>Beet webworm</b> – <i>Loxostege sticticalis</i> (L.); <i>Hymenia recurvalis</i> (F.) – Pyralidae	دودة الشوندر السكري "البنجر" الغازلة "الناسجة"، العنكبوتية"
<b>Beet wireworm</b> – <i>Limonius calfrinicus</i> (Mannerheim) – Elateridae	فرقع لوز الشوندر السكري "البنجر"، دودة لوز الشوندر السكري السلكية
<b>Beetles</b> – Coleoptera	الخنافس – رتبة الحشرات غمدية الأجنحة
<b>Behavior</b>	سلوك
<b>Behningiinae</b> – Ephemeroidea – Ephermeroptera	فصيلة ذباب مايو بينينجيني – فوق فصيلة – رتبة
<b>Belidae</b> (Curculionidae in part) – New York weevils – Curculionoidea – Coleoptera	فصيلة بيليدي (جزء من كركليونيدي) – سوس نيويورك – فوق فصيلة – رتبة
<b>Bella moth</b> – <i>Utetheisa bella</i> (L.) – Arctiidae	الفراشة الفاتنة ، فراشة بيللا
<b>Bellura densa (Walker)</b> – Pickerelweed borer – Noctuidae	دودة "حفار" عشبة البكريل المائية
<b>Belly grinder</b>	الطاحنة المنتفخة (أداة يدوية تستخدم لاستخدام المبيدات الحبيبية. وتطوق الأداة مقدمة القائم بالاستخدام والذي يقوم بتدوير ذراع التدوير أثناء سيره ضمن منطقة المعاملة)

<b>Belostomatidae</b> (Belostomidae) – Giant water bugs – Hydrocorizae – Heteroptera – Hemiptera	<b>فصيلة بيلوستوماتيدي</b> (بيلوستوميدي) – بق الماء المارد – مجموعة – تحت رتبة – رتبة
<b>Belted skimmers and river skimmers</b> – Micromiidae (Epopthalmiidae) – Libelluloidea – Odonata	الكاسحات ذات الأحزمة و كاسحات الأنهار – فصيلة مايكروميدي (إيبوفثالميدي) – فوق فصيلة – رتبة
<b>Bembicini</b> – Sand wasps – Nyssoninae – Sphecidae –	<b>قبيلة بمبيسيبي</b> – زنابير الرمل – تحت فصيلة – فصيلة
<b><i>Bemisia giffardi</i> (Kotinsky)</b> – Giffard whitefly – Aleyrodidae	<b>ذبابة "جيفارد" البيضاء</b>
<b><i>Bemisia gossypiperla</i> Misra &amp; L.</b> – Cotton whitefly – Aleyrodidae (= Aleurodididae)	<b>ذبابة القطن البيضاء</b> (أحد الأنواع العديدة التي تصيب القطن)
<b><i>Bemisia tabaci</i> (Gennadius)</b> – Cotton whitefly, tobacco whitefly, Sweetpotato whitefly – Aleyrodidae	<b>ذبابة القطن البيضاء، ذبابة التبغ البيضاء،          ذبابة البطاطا الحلوة البيضاء</b>
<b>Beneficial</b>	<b>نافع</b> (يتعلق بتقديم الفائدة بطريقة ما للإنسان مثل نبات مفيد أو حشرة مفيدة)
<b>Beneficial relation</b>	<b>علاقة نافعة</b> (علاقة منتظمة وثيقة دائماً بين نوعين أو أكثر، يستفيد واحد منهم على الأقل من هذا الارتباط، أو لا يتأثر الآخر أو قد يستفيد أيضاً)

<b>Benthic-Benthos</b>	<b>قاعي أو قاعيات</b> (ما يخص أعماق البيئة المائية، والقاعيات كائنات مائية تعيش في القاع مثل الديدان الحفارة والإسفنجيات وبعض الرخويات)
<b>Beraea gortebe Ross – Beraeidae</b>	<b>أحد أنواع ذباب كاديس شعرية الأجنحة – فصيلة</b>
<b>Beraeidae – Baeraeid caddisflies – Trichoptera</b>	<b>فصيلة بيرايدي – كاديس القاع الرملي شعرية الأجنحة – رتبة</b>
<b>Berlese funnel</b>	<b>قمع برليز</b> (قمع عادي بداخله قطعة من الشبك وتوضع تحته زجاجة قتل الحشرات أو وعاء به كحول، ويستخدم لفصل الحشرات عن عينات التربة وأجزاء النبات المجموعة مع الحشرات)
<b>Berothidae (rare family) – Beaded lacewings – Hemerobioidea – Neuroptera</b>	<b>فصيلة بيروثيدي (فصيلة نادرة) – شبكية الأجنحة ذات الرأس المزخرف – فوق فصيلة – رتبة</b>
<b>Berry</b>	<b>ثمر العليق</b>
<b>Bertha armyworm – Mamestra configurata Walker – Noctuidae</b>	<b>دودة بُرثا المسلحة</b>
<b>Berytidae (Neididae) – Stilt bugs – Geocorizae – Heteroptera – Hemiptera</b>	<b>فصيلة بيريتيدي (نيديدي) – البق المرتفع أو ذو الأرجل الطويلة – مجموعة – تحت رتبة – رتبة</b>
<b>Beta-carotene</b>	<b>أحد عناصر فيتامين A</b>

<b>Bethylidae</b> – Bethylids – Bethyloidea – Hymenoptera	فصيلة بيثليدي – حشرات البيثليد غشائية الأجنحة الطفيلية – فوق فصيلة – رتبة
<b>Bethylids</b>	حشرات البيثليد غشائية الأجنحة الطفيلية (أنظر Bethylidae)
<b>Bethyloidea</b> – Parasitic Hymenoptera – Apocrita – Hymenoptera	فوق فصيلة بيثلويدا – غشائيات الأجنحة الطفيلية – تحت رتبة – رتبة
<b><i>Bibio albipennis</i> Say</b> – Marsh fly – Bibionidae	ذبابة المستنقعات
<b>Bibionoidea</b> – Nematocera – Diptera	فوق فصيلة ذباب البيبيونويديا – تحت رتبة – رتبة
<b>Biconvex</b>	عدسة ثنائية التحدّب
<b><i>Bidens borer</i></b> – <i>Epiblema otiosana</i> (Clemens) – Tortricidae	دودة "حفار" بايندنز
<b>Biennial</b>	ذو حولين (النبات الذي يكمل جزء من دورة حياته في سنة واحدة وباقي دورة حياته في السنة التالية)
<b>Bifid, bifurcate</b>	شق متشعب، مشقوق (ينقسم إلى جزئين أو فرعين)
<b>Bifiditermitini</b> – Cryptotermitinae – Kalotermitidae –	قبيلة النمل الأبيض بايفيدايتريميتيني – تحت فصيلة – فصيلة

<b>Bifluid nozzle</b>	بشبيوري سائل الرش المزدوج (بشبيوري خاص يستخدم في إنتاج قطيرات ناعمة جداً حيث يتحطم السائل إلى قطيرات صغيرة عن طريق المرور من خلال تيار هوائي عالي السرعة)
<b>Big-headed flies</b>	الذباب كبير الرأس (أنظر — Dorylaidae، Dorilaidae، Pipunculidae)
<b>Big-headed fly –</b> <i>Tomosvaryella (Pippunculus)</i> <i>subvirescens</i> (Loew) – Pipunculidae	الذباب ذات الرأس الكبير
<b>Bighearted ant –</b> <i>Pheidole megacephala</i> (F.) – Formicidae	النمل ذو القلب الكبير
<b>Bighearted grasshopper –</b> <i>Aulocara elliotti</i> (Thomas) – Acrididae	النطاط ذو القلب الكبير
<b>Bilateral symmetry</b>	تماثل الجانبيين، تماثل أو تناظر جانبي
<b>Bile pigment</b>	صبغة بايل (تعمل هذه المادة على إظهار اللون الأخضر في الهاموش chironomids، ويعمل مع الكاروتين الأصفر المخضر ليظهر اللون الأزرق، كما في بعض يرقات حرشفية الأجنحة)
<b>Biliverdin</b>	مادة إخراجية ناتجة من تحلل الهيموغلوبين
<b>Billbugs (sowbugs) and grain weevils</b>	البق المنقاري وسوس الحبوب (أنظر Rhynchophorinae)



<b>Bilobed</b>	<b>ذو فصين</b>
<b>Bind (chemically)</b>	<b>يتحد {كيمياوياً}</b> (ارتباط جزيئات مادة بجزيئات مادة أخرى خلال تفاعل كيميائي مشكلة اتحاد يمكن كسره فقط من خلال تفاعل كيميائي آخر)
<b>Binding agent</b>	<b>عامل الاتحاد</b> (نوع معين من المواد المساعدة الإضافية، تشبه الصمغ، والمصممة لمنع المبيد المرشوش من الغسل أو الكشط بعيداً عن السطح المعامل)
<b>Binominal nomenclature</b>	<b>التسمية الثنائية</b> (يعتبر العالم لينبوس أول من اقترح نظام التسمية الثنائية، أي أن كل حيوان أصبح يسمى باسمين متلازمين، اسم الجنس genus واسم النوع species. يبدأ اسم الجنس عادة بحرف كبير، ويسبق هذا الاسم في ترتيبه اسم النوع الذي يكتب كله بأحرف صغيرة عادية، وتكتب الأسماء العلمية بأحرف طباعة مائلة، وتكون جميعها لاتينية)
<b>Bioaccumulation</b>	<b>تراكم حيوي</b> (تجمع لبعض المبيدات بشكل تدريجي ضمن أنسجة الكائنات الحية بعد تغذيتها على الكائنات البدائية المحتوية على كميات قليلة من هذه المبيدات. وتتراكم كميات من المبيدات في الأنسجة الحية في الحيوانات المتقدمة في سلسلة الغذاء)

<b>Bioassay</b>	<b>اختبار أحيائي</b> (استخدام كائن حي لقياس التأثيرات البيولوجية لبعض المواد أو العوامل أو الظروف)
<b>Biochemical</b>	<b>كيميائي حيوي</b> (تعبير يتعلق بفعل كيميائي والذي يأخذ مكاناً داخل خلايا أو أنسجة الكائنات الحية)
<b>Biochemical differences</b>	<b>فروق تتعلق بالكيمياء الحيوية</b>
<b>Biochemical oxygen demand (BOD)</b>	<b>الأكسجين المتطلب في العمليات البيوكيميائية</b> (كمية الأكسجين التي يمكن استهلاكها إذا تمت بواسطة أكسدة المادة العضوية بالكامل في حجم معين من الماء بواسطة البكتيريا والكائنات الأخرى، وتقدر المادة العضوية بالمليغرام لكل ملليمتر من الماء)
<b>Bioclimatograph</b>	<b>خط بياني مناخي حيوي</b>
<b>Biocoenosis</b>	<b>الوحدة الأحيائية</b> (وحدة بيئية تضم أنواعاً وأفراداً محددة، والتي انتخبت بواسطة الظروف الخارجية للحياة والتي أصبحت تمتلك عبر الزمن منطقة مميزة، وتعتبر هذه الوحدة في علم البيئة الوحدة الأساس في التصنيف البيئي)
<b>Biocondylic articulation</b>	<b>تمفصل ذو نتوين</b>
<b>Biodegradable</b>	<b>تآكل حيوي</b> (يطلق المصطلح على المادة العضوية التي تتحلل سريعاً بفعل الكائنات الدقيقة)

<b>Biodemograph</b>	<b>علم البيئة السكاني</b>
<b>Biogeochemical cycles</b>	<p><b>دورات بيوجيوكيميائية</b></p> <p>(دورات تعبر عن حركة المواد الكيميائية مثل دورة النيتروجين في الطبيعة، وتختلف عن حركة أو سريان الطاقة energy flow بكونها لا تفقد جزء من الطاقة عندما تتحول من شكل إلى شكل آخر أثناء مرورها في السلاسل الغذائية، فتحوّل المواد الكيميائية من أنسجة نباتية إلى أنسجة حيوانية لا يصاحبه أي فقد في كم هذه المواد، أو تعبر عن مرور العناصر الكيميائية، مثل الكربون والنيتروجين والكبريت، من البيئة إلى الكائن الحي ثم عودتها مرة أخرى إلى البيئة)</p>
<b>Biogeography</b>	<p><b>جغرافيا حيوية</b></p> <p>(فرع من العلوم البيولوجية يدرس التوزيع الجغرافي للحيوانات والنباتات)</p>
<b>Biological activity</b>	<p><b>النشاط البيولوجي أو الحيوي</b></p> <p>(نشاط يتدخل فيه عمليات بيولوجية أو حيوية للكائنات الحية، بعكس النشاط الميكانيكي)</p>
<b>Biological control</b>	<p><b>المكافحة البيولوجية أو الحيوية</b></p> <p>(فعل أو تأثير الطفيليات والمفترسات ومسببات الأمراض والكائنات المنافسة في الحفاظ على كثافة كائنات حية أخرى تحت المستوى الذي قد يمكن أن يظهر بدون تواجدها. وقد تتواجد المكافحة الحيوية بشكل طبيعي في الحقل أو قد تكون نتيجة معالجة أو إدخال عوامل المكافحة الحيوية عن طريق الإنسان)</p>

<b>Biological factor</b>	<b>عامل بيولوجي</b>
<b>Biological magnification</b>	<b>تعاظم بيولوجي</b> (زيادة تركيز مادة أثناء تحركها في السلسلة الغذائية من مستهلك إلى آخر)
<b>Biological oxidation</b>	<b>أكسدة حيوية</b>
<b>Biological pump</b>	<b>مضخة حيوية</b>
<b>Biological race</b>	<b>سلالة حيوية</b>
<b>Biological stress</b>	<b>ضغط بيولوجي</b>
<b>Biological-species concept</b>	<b>مفهوم التنوع البيولوجي</b> (يدرس الكيفية التي أصبحت العشائر بها متباينة بالتوافق مع توصيفاتهم التصنيفية للعشائر)
<b>Biology</b>	<b>علم الحياة</b> (معرفة حول سلوكيات حياة النبات أو الحيوان)
<b>Biomass</b>	<b>كتلة حيوية</b> (كتلة الوزن الجاف للمادة الحية للكائن الحي أو لجزء منه أو للمجموعات أو العشائر، ويعبر عنها بالوزن لوحدة المساحة أو كثافة الكتلة الحية)
<b>Biomass pyramid</b>	<b>هرم الكتلة الحيوية</b> (يعتمد في بناء هذا الهرم على وزن المجموعات المختلفة في عناصر السلسلة الغذائية)

<b>Biome</b>	<b>تجمع إحيائي، بيوم</b> (مظهر من المظاهر التي تتكون منها مناطق النظام البيئي كالأراضي العشبية أو الصحارى أو الغابات، وتمثل مجتمع من الكائنات الحية في بيئة ذات سمات محددة أو ثابتة، أو منطقة تتميز بصفات ثابتة، مثل الغابات الصنوبرية الشمالية)
<b>Biome environment</b>	<b>محيط إحيائي</b> (يشمل العلاقات المتداخلة التي تخص المظهر الخارجي والتكيف للكائنات الحية)
<b>Biosphere</b>	<b>محيط حيوي، غلاف حيوي</b> (نظام حيوي يتمثل في طبقة رقيقة من التراب والهواء والماء والتي تحيط بسطح الكرة الأرضية وتضم كل كائنات الأرض الحية والتي تتفاعل مع المحيط الفيزيائي)
<b>Biota</b>	<b>بيوتة</b> (مجموع الحيوانات والنباتات في منطقة ما)
<b>Biotic</b>	<b>حيوي</b> (تعبير يتعلق بالكائنات الحية مثل تأثير الكائنات الحية على أعداد أو مجاميع الأوقات - أنظر (abiotic)
<b>Biotic community</b>	<b>مجتمع حيوي</b> (يضم جميع العشائر الحيوانية والنباتية المتواجدة في مساحة معينة، ويعتمد كل من النباتات والحيوانات على الآخر في مستويات اغتذائية وسلاسل غذائية معقدة)

<b>Biotic component</b>	<b>مكون حيوي</b>
<b>Biotic factor</b>	<b>عامل بيئي أحيائي، عامل حيوي</b> (عامل بيئي حيوي ويضم النبات والحيوان والميكروب، ويؤثر في تكاثر ونمو ونشاط الحشرات، ومنها العامل الغذائي trophic factor، والأعداء الحيوية natural enemies، والتنافس Abiotic competition - أنظر (factors)
<b>Biotic potential</b>	<b>كفاءة حيوية</b> (قدرة الحشرة على إنتاج النسل ومضاعفة أعدادها، وتعرف بالكفاءة التناسلية reproductive potential، ومقدرة النسل في البقاء وإكمال نموه إلى مرحلة البلوغ الجنسي وإنتاج النسل، وتعرف بالكفاءة البقائية survival potential)
<b>Biotin</b>	<b>فيتامين من مجموعة B</b>
<b>Biotype</b>	<b>نمط أحيائي</b> (جماعة أو أنظمة من الأفراد وتتركب من طراز وراثي واحد)
<b>Bipectinate</b>	<b>مشطي مزدوج، مشطي مضاعف</b> (قرن استشعار ذو زوائد مشطية الشكل أو تمتد على كلا الجانبين)
<b>Bipolar</b>	<b>ثنائية القطب، ذو قطبين</b>
<b>Bipolar registration</b>	<b>تسجيل المنبهات العصبية بواسطة قطبين</b>

<b>Biramous</b>	ثنائي التفرع، ذو فرعين (مكون من شعبة قدم أنسية وشعبة وحشية، أو يتكون من فرعين داخلي وخارجي)
<b>Birch bark beetle –</b> <i>Dryocoetes betulae</i> Hopkins – Scolytidae	خنفساء قلف البتولا "شجر القضبان" السوداء
<b>Birch casebearer, cigar casebearer –</b> <i>Coleophora serratella</i> (L.) – Coleophoridae	حامل أكياس شجر البتولا "شجر القضبان"، حامل أكياس السجائر
<b>Birch leafminer –</b> <i>Fenusa pusilla</i> (Lepeletier) – Tenthredinidae	صانعة أوراق "حفار" البتولا "شجر القضبان"
<b>Birch sawfly –</b> <i>Arge pectoralis</i> (Leach) – Argidae	دبور البتولا "شجر القضبان"
<b>Birch skeletonizer –</b> <i>Bucculatrix canadensisella</i> Chambers – Lyonetiidae	دودة هيكلية أوراق شجر البتولا "شجر القضبان"
<b>Birch tubemaker –</b> <i>Acrobasis betulella</i> Huist – Pyrilidae	صانع أنفاق خشب البتولا "شجر القضبان"
<b>Bird cherry-oat aphid –</b> <i>Rhopalosiphum padi</i> (L.) – Aphididae	من الكرز والشوفان الأحمر
<b>Bird lice</b>	قمل الطيور (أنظر (Laemobothriidae، Ricinidae)
<b>Birds –</b> Chordate	الطيور – شعبة

<b>Birth rate</b>	معدل الولادة (عدد الأفراد المضافة إلى العشيرة في وحدة زمن، ويحسب بقسمة عدد الولادات على وحدة الزمن)
<b>Biscuit beetle –</b> <i>Stegobium paniceum</i> (L.) – Anobiidae	خنفساء البسكويت
<b>Bisexual</b>	ثنائي الجنس أو الشق (به جنسان واضحان)
<b>Bison-snout beetles</b> <b>Curculionidae</b>	الخننافس المنقارية شبيهة الجاموس البري (أنظر Thecesterninae)
<b><i>Biston betularia cognataria</i></b> <b>(Guende) –</b> Pepper-and-salt moth – Geometridae	فراشة الفلفل والملح
<b>Biting</b>	قارض
<b>Biting lice –</b> Mallophaga	القمل القارض (أنظر Amblycera و Ischnocera) – رتبة
<b>Biting midges, punkies, no-see-ums</b>	الهاموش اللاسع أو الواخز (تعتبر كناقلات لمرضات الماشية بما في ذلك فيروس اللسان الأزرق blue tongue للأغنام، والنيماتودا المكونة للتعقد nodule-forming nematodes في الماشية، وبعض الأمراض الصغرى في الإنسان – أنظر (Heleidae و Ceratopogonidae)
<b>Biting-laping</b>	قارض-لاعق



<b>Bittacidae</b> – Hanging scorpionflies – Mecoptera	فصيلة بيتسيدي – ذباب العقرب المعلق طويل الأرجل – فوق فصيلة – رتبة
<b><i>Bittacomorpha clavipes</i> (F.)</b> – Striped long-legged fly – Ptychopteridae	الذباب طويلة الأرجل الخلفية –
<b><i>Bittatus apicalis</i></b> – Winged hanging scorpionfly – Bittacidae	ذباب العقرب المعلقة المجنحة
<b><i>Bittatus apterus</i></b> – Wingless hanging scorpionfly – Bittacidae	ذباب العقرب المعلقة عديمة الأجنحة
<b>Bitter substance</b>	مادة مرّة
<b>Bituberculate</b>	ذو درينتين
<b>Bivalved</b>	ذو صمامين
<b>Bivoltine insect</b>	حشرة ثنائية الجيل (حشرات لهل جيلان في العام)
<b><i>Bixadus sierricola</i> White</b> – Western African stem borer – Cerambycidae	حفار ساق بن غرب إفريقية
<b><i>Bizziana green blowfly</i></b> – <i>Chrysomya bizziana</i> – Chrysomyinae – Calliphoridae	الذباب البيزيانية الخضراء المخططة (عامل تدويد إجباري obligatory myiasis) يسبب التدويد في الماشية، وهناك حالات للتدويد البشري)
<b>Blaberidae</b> – Giant cockroaches – Blattoidea (Dictyoptera in part)	فصيلة بلايريدي – الصراصير العملاقة – رتبة

<b>Black army cutworm –</b> <i>Actebia fennica</i> (Tauscher) – Noctuidae	الدودة القارضة "القاطعة" المدرعة السوداء
<b>Black bean aphid –</b> <i>Aphis fabae</i> Scop. – Aphididae	مَنّ الفول
<b>Black blister beetle –</b> <i>Epicauta pennsylvanica</i> (De Geer) – Meloidae	الخنفساء الملهبة السوداء
<b>Black blow fly –</b> <i>Phormia regina</i> (Meigen) – Calliphoridae	ذبابة اللحم "السَرَّوْء" السوداء (ذباب يضع بيوضه على اللحم)
<b>Black bug –</b> <i>Corimelaena puticaria</i> (Germar) – Thyreocoridae	البقعة السوداء
<b>Black carpenter ant –</b> <i>Camponotus pennsylvanicus</i> (De Geer) – Formicidae	النمل النجار الأسود
<b>Black carpet beetle –</b> <i>Attagenus unicolor</i> (Brahm); <i>Anthrenus piceus</i> Oliv. – Dermestidae	خنفساء السجاد السوداء
<b>Black cherry aphid –</b> <i>Myzus cerasi</i> (F.) – Aphididae	مَنّ الكرز الأسود
<b>Black cherry fruit fly –</b> <i>Rhagoletis fausta</i> (Osten Sacken) – Tephritidae	ذبابة ثمار الكرز السوداء
<b>Black citrus aphid –</b> <i>Toxoptera aurantii</i> (Boyer de Fonscolombe) – Aphididae	مَنّ الحمضيات "الموالج" الأسود

<b>Black cockroach wasp –</b> <i>Dolichurus stantoni</i> (Ashmead) – Sphecidae	دبور الصرصور الأسود
<b>Black cutworm, greesy cutworm –</b> <i>Scotia ipsilon</i> (Hufnagel) (= <i>Agrotis ypsilon</i> Rpl.) – Noctuidae	الدودة القارضة "القاطعة" السوداء
<b>Black dung beetle –</b> <i>Copris incertus prociduus</i> (Say) – Scarabaeidae	خنفساء الروث السوداء
<b>Black earwig –</b> <i>Chelisoches morio</i> (F.) – <i>Chelisochidae</i>	إبرة العجوز السوداء
<b>Black earwigs, giant black earwigs –</b> Dermaptera	إبر العجوز الأسود، إبر العجوز الأسود الكبير (أنظر <i>Chelisochidae</i> ) – رتبة
<b>Black elm bark weevil –</b> <i>Magdalis barbata</i> (Say) – Curculionidae	سوسة قلف الدردار السوداء
<b>Black field cricket –</b> <i>Liogryllus bimaculatus</i> Deg. – Gryllidae	صرصار الحقل الأسود
<b>Black fig fly, fig fruit fly –</b> <i>Lonchaea aristella</i> Beck. ( <i>Silba virescens</i> Maq.) – Lonchaeidae	ذبابة ثمار التين
<b>Black flies or buffalo gnats</b>	الذباب الأسود أو بعوض الجاموس (أنظر <i>Simuliidae</i> )
<b>Black flower thrips –</b> <i>Haplothrips gowdeyi</i> (Franklin) – Phlaeothripidae	تربس الأزهار الأسود

<p><b>Black fly –</b>  <i>Simulium pictipes</i> Hagen,  <i>S. smile</i> Malloch – Simuliidae</p>	<p><b>الذبابة السوداء</b>  (يلعب الذباب الأسود دوراً في نقل الفيروسات المحمولة بواسطة المفصليات Arboviruses مثل داء التهاب الدماغ الخيلي الفينزوبيلي Venezuelan equine encephalitis في كولومبيا، و التهاب الفم الحويصلي Vesicular stomatitis في كلورادو الأمريكية، وله القدرة على النقل الآلي بين الأرناب Myxomatosis، كما ينقل ديدان الفلاريا من الجنس <i>Onchocerca</i> الذي يسبب مرض عمى الأنهار للإنسان وعوارض أخرى على الحيوانات، والأولي البوغي <i>Leucocytozoon</i> الذي يصيب الطيور ويسبب عوارض شبيهة بتلك التي يسببها مرض الملاريا)</p>
<p><b>Black fly –</b>  <i>Simulium pictipes</i> Hagen,  <i>S. smile</i> Malloch –  Simuliidae</p>	<p><b>الذبابة السوداء</b></p>
<p><b>Black fungus beetle –</b>  <i>Alphitobius laevigatus</i> (F.) –  Tenebrionidae</p>	<p><b>خنفساء الفطور السوداء</b></p>
<p><b>Black grain stem sawfly –</b>  <i>Trachelus tabidus</i> (F.) –  Cephidae</p>	<p><b>دبور "دبور" الحبوب الأسود المنتشاري</b></p>
<p><b>Black horse fly –</b>  <i>Tabanus atratus</i> F. –  Tabanidae</p>	<p><b>ذبابة الحصان السوداء</b></p>
<p><b>Black hunter thrips –</b>  <i>Leptothrips mali</i> (Fitch) –  Phlaeothripidae</p>	<p><b>تريس الصياد "الصائد" الأسود، تريس المشمش (نوع مفترس)</b></p>

<b>Black imported fire ant –</b> <i>Solenopsis richteri</i> Forel – Formicidae	نمل الحريق المستورد الأسود
<b>Black lady beetle –</b> <i>Rhyzobius ventralis</i> (Erichson) – Coccinellidae	أبو العيد الأسود، الخنفساء السيدة السوداء
<b>Black larder beetle –</b> <i>Dermestes ater</i> De Geer – Dermestidae	خنفساء مخازن اللحوم السوداء
<b>Black light trap</b>	مصيدة الضوء الأسود (أداة أو جهاز يستخدم الضوء فوق البنفسجي لجذب الحشرات)
<b>Black metallic fly –</b> <i>Formia regina</i> – Formiinae – Calliphoridae	الذبابة المعدنية السوداء (عامل تدويد اختياري، facultative myiasis، تتكاثر في الجيف وهي آفة على الخراف وارتبطت أيضاً بتدويد الجروح في الإنسان)
<b>Black peach aphid –</b> <i>Brachycaudus persicae</i> (Passerini) – Aphididae	منّ الدراق "الخوخ" الأسود
<b>Black pecan aphid –</b> <i>Melanocallis caryaefoliae</i> (Davis) – Aphididae	منّ البقان "الجوز" الأمريكي الأسود
<b>Black pineleaf scale –</b> <i>Nuculaspis californica</i> (Coleman) – Diaspididae	حشرة أوراق الصنوبر القشرية السوداء
<b>Black potter wasp –</b> <i>Delta pyriformis philippinensis</i> (Bequaert) – Vespidae	الدبور الخراف الأسود

<b>Black rice bug</b> – <i>Scotinophora lurdi</i> Burm. – Pentatomidae	بقعة الأرز السوداء اللاسعة
<b>Black scale, olive scale</b> – <i>Saissetia oleae</i> (Bern.) – Coccidae	الحشرة القشرية السوداء، نمشة الزيتون السوداء
<b>Black scavenger flies</b>	ذباب الرمة الأسود (أنظر Sepsidae)
<b>Black soldier fly</b> – <i>Hermetia illucens</i> (L.) – Stratiomyidae	ذبابة الجنود السوداء
<b>Black stink bug</b> – <i>Coptosoma xanthogramma</i> (White) – Plataspidae	البقعة المنتنة "ذو الرائحة الكريهة" السوداء
<b>Black sunflower stem weevil</b> – <i>Apion (Fallapion) occidentale</i> Fall – Curculionidae	سوسة ساق عباد الشمس السوداء
<b>Black swallowtail</b> – <i>Papilio polyxenes asterius</i> Stoll – Papilionidae	أبو الدقيق مذنب الأجنحة الأسود
<b>Black thread scale</b> – <i>Ischnaspis longirostris</i> (Signoret) – Diaspididae	الحشرة الخيطية القشرية السوداء
<b>Black turfgrass ataenius</b> – <i>Ataenius spretulus</i> (Haldeman) – Scarabaeidae	حشرة أتينوس السوداء، حشرة المروج السوداء
<b>Black turpentine beetle</b> – <i>Dendroctonus terebrans</i> (Olivier) – Scolytidae	خنفساء التربينتينية السوداء (التربينتينية: شجر من أشجار الصنوبر)
<b>Black twig borer</b> – <i>Xylosandrus compactus</i> (Elchhoff) – Scolytidae	حفار "ثاقب" الأغصان الأسود

<b>Black vine weevil –</b> <i>Otiorhynchus sulcatus</i> (F.) – Curculionidae	سوسة الكرمة السوداء
<b>Black walnut curculio –</b> <i>Conotrachelus retentus</i> (Say) – Curculionidae	سوسة الجوز السوداء
<b>Black wasps</b>	الزنابير السوداء (Zethinae أنظر)
<b>Black witch –</b> <i>Ascalapha odorata</i> (L.) – Noctuidae	حشرة الساحرة السوداء
<b>Blackbellied clerid –</b> <i>Enoclerus LeContei</i> (Wolcott) – Cleridae	خنفساء رقعة الشطرنج ذو البطن الأسود
<b>Blackberry skeletonizer –</b> <i>Schreckensteinia festaliella</i> (Hobner) – Heliodinidae	دودة هيكلية أوراق التوت الأسود
<b>Blackburn butterfly –</b> <i>Vaga blackburni</i> (Tuely) – Lycaenidae	أبو دقيق ذو الحواف السوداء المحروقة
<b>Blackburn damsel bug –</b> <i>Nabis blackburni</i> White – Nabidae	البقة الصغيرة السوداء البراقة
<b>Blackburn dragonfly –</b> <i>Nesogonia blackburni</i> (Mclachlan) – Libellulidae	الرعاشة الوهاجة السوداء
<b>Blackfaced leafhopper –</b> <i>Graminella nigrifrons</i> (Forbes) – Cicadellidae	النطاط ذو الوجه الأسود

<b>Blackheaded ash sawfly –</b> <i>Tethida barda</i> (Say) – Tenthredinidae	دبور الدردار ذو الرأس الأسود
<b>Blackheaded fireworm –</b> <i>Rhopobota naevana</i> (Hubner) – Tortricidae	دودة "فراشة" الحريق ذو الرأس الأسود
<b>Blackheaded pine sawfly –</b> <i>Neodiprion excitans</i> Rohwer – Diprionidae	دبور الصنوبر المنشاري ذو الرأس الأسود
<b>Blackhorned pine borer –</b> <i>Callidium antennatum hesperum</i> Casey – Cerambycidae	حفار الصنوبر ذو القرون السوداء
<b>Blackhorned tree cricket –</b> <i>Oecanthus nigricornis</i> Walker – Gryllidae	الصرصور الحقلي ذو القرون السوداء
<b>Blackjacket –</b> <i>Vespula consobrina</i> (Saussure) – Vespidae	الدبور الأسود
<b>Blacklegged tortoise beetle –</b> <i>Jonthonota nigripes</i> (Olivier) – Chrysomelidae	الخنفساء السلحفاية ذو الأرجل السوداء
<b>Blackmargined aphid, blackmargined pecan aphid –</b> <i>Monellia caryella</i> (Fitch) – Aphididae	من البقان "الجوز" الأمريكي ذو الحواف السوداء
<b>Black-veined white –</b> <i>Aporia crataegi</i> (L.) – Pieridae	أبو دقيق ذو العروق السوداء
<b>Blackwater fever</b>	حمى البول الأسود ( <i>Plasmodium falciparum</i> أنظر)



<b>Bladder like</b>	شكل مثاني
<i>Blaesoxipha</i> spp. – Grasshopper maggots – Sarcophagidae	دودة النطاط "الجراد"
<b>Blaniulidae</b> – Platydesmida	فصيلة بلانيوليدي ذوات الألف رجل – رتبة
<b>Blastobasid moths</b>	فراشات البلاستوباسيد (Blastobasidae أنظر)
<b>Blastobasidae</b> (Including Symmocidae and Holcopogonidae) – Blastobasid moths – Gelechioidea – Lepidoptera	فصيلة بلاستوباسيدي (تتضمن سيوسيدي، هولكوبوجونيدي) – فراشات البلاستوباسيد – فوق فصيلة – رتبة
<b>Blastocoele</b>	فراغ داخلي "تجويف" للبلاستيولا
<b>Blastoderm</b>	بلاستودرم، أدمة جنينية (الطبقة الخلوية المحيطة ببيض الحشرة بعد انشطارها)
<b>Blastokinesis</b>	حركة جنينية (حركة الجنين داخل البيضة)
<i>Blastophaga psenes</i> (L.) – Fig fruit wasp, fig wasp – Agaonidae	دبور "يعسوب" ثمار التين، دبور التين
<b>Blastopore</b>	ثقب الجاسترولا
<b>Blastula</b>	بلاستيولا

<i>Blattella (Blattella) germanica</i> (L.) – German cockroach – Blattidae	الصرصور الألماني
<i>Blatta (Shelfordella) lateralis</i> (Walker) – Turkestan cockroach – Blattidae	الصرصور التركستاني
<i>Blatta orientalis</i> L. – Oriental cockroach – Blattidae	الصرصور الشرقي
<i>Blattella lituricollis</i> (Walker) – False German cockroach – Blattellidae	الصرصور الألماني المزيف
<i>Blattella asahinai</i> Mizukubo – Asian cockroach – Blattellidae	الصرصور الآسيوي
<b>Blattellidae</b> – German and wood cockroaches – Blattoidea (Dictyoptera in part)	فصيلة بلاتيليدي – الصراصير الألمانية وصراصير الخشب – رتبة
<b>Blattidae</b> – Oriental and American cockroaches – Blattoidea (Dictyoptera in part)	فصيلة بلاتيدي – الصراصير الشرقية والأمريكية – تحت رتبة (جزء من رتبة Dictyoptera)
<b>Blattoidea</b> (Blattaria; Dictyoptera in part) – Cockroaches ( <i>blatta</i> = cockroach)	تحت رتبة بلاتويديا (بلاتاريا، جزء من رتبة ديكتيوبيترا، البعض يعتبرها رتبة، وما يزال البعض الآخر يصنفها فوق فصيلة تابعة لرتبة أورثوبيترا (Orthoptera) – الصراصير
<b>Bleeding</b>	نزيف، ادماء
<i>Blepharicea</i> sp. – Net-winged midge – Blepharoceridae	هاموش شبكي الأجنحة

<b>Blephariceridae, Blepharoceridae, Blepharoceratidae (rare families) –</b> Net-winged midges – Culicoidea – Diptera	فصيلة بليفاريسيريدي (بليفارويسيريدي، بليفاريسيراتيدي، فصيلة نادرة) – الهاموش شبكي الأجنحة – فوق فصيلة – رتبة
<i>Blepharomastix ebulealis</i> (Guenée) – Clidemia leafroller – Pyralidae	لغافة أوراق "حَقَّار" أوراق الكلايميا
<i>Blissus feucopterus hirtus</i> Montandon – Hairy chinch bug – Lygaeidae	بقعة الفراش ذو الأشعار
<i>Blissus insularis</i> Barber – Southern chinch bug – Lygaeidae	بقعة الفراش الجنوبية
<i>Blissus leucopterus leucopterus</i> (Say) – Chinch bug – Lygaeidae	بقعة الفراش
<i>Blissus occiduus</i> Barber – Western chinch bug – Lygaeidae	بقعة الفراش الغربية
<b>Blister</b>	بثرة
<b>Blister (on leaves)</b>	بثرات أو ثآليل (على الأوراق) (حيث تعيش مختلف أطوار الحلم داخلها فتصبح أنسجة الورقة اسفنجية بين طبقتي البشرة نتيجة النمو غير الطبيعي لخلايا البشرة في الأوراق، وتكون البشرة على السطح العلوي للورقة بشكل ورم خفيف مع فتحة على السطح السفلي لخروج الحلم، كما في حلم أوراق الأجااص)
<b>Blister beetles</b>	الخنافس الحرقاة (أنظر Meloidae)

<b>Blister coneworm –</b> <i>Dioryctria clarioralis</i> (Walker) – Pyralidae	فراشة "دودة" كوز الصنوبر الملهبة
<b><i>Blisus leucopterus leucopterus</i> Say –</b> Rice seed bug, chinch bug – Lygaeidae	بقعة تقاوي الأرز السوداء
<b>Blocked fleas</b>	براغيث منسدة أو محصّرة
<b>Blocking photosynthesis</b>	إعاقة التمثيل الضوئي (منع النباتات من تنفيذ التمثيل الضوئي، أو تحويل الضوء الشمسي إلى طاقة لنمو النبات وغيرها من الوظائف، عن طريق التعارض مع واحد أو أكثر من العمليات الكيميائية التي يجب أن تتم لإتمام عملية التمثيل الضوئي)
<b>Blood cells</b>	خلايا الدم (المحتوى الخلوي للدم)
<b>Blood gill</b>	خيشوم دموي (زائدة مجوفة من جدار الجسم يقوم فيها الدم بدورة ولكن ينقصها وجود القصبات الهوائية، توجد في يرقات الحشرات داخلية الأجنحة، ومن المحتمل أنها تعمل على حفظ التوازن الأيوني)
<b>Blood or hemolymph</b>	الدم (سائل يملأ فراغ الجسم ومعلقاً به الخلايا الدموية ذات الأنوية)
<b>Blood sucking larvae</b>	اليرقات الماصة للدماء (مغتذيات مناوية وتشمل أرضيات الكونجو <i>Auchmeromyialut-eola</i> التي تعيش في الأكواخ وتتغذى على الأشخاص النائمين)

<b>Blood sucking muscoid flies</b>	الذباب المنزلي الماص للدماء (مثل ذباب التسي تسي وذباب الأسطبل)
<b>Bloodsucking conenose –</b> <i>Triatoma sanguisuga</i> (LeConte) – Reduviidae	البقعة الماصة للدماء
<b>Blossom</b>	ازهار
<b>Blotch mines</b>	أنفاق عريضة غير منتظمة (أنفاق غير منتظمة تنشأ في الأوراق خاصة بواسطة يرقات حرشفية الأجنحة)
<b>Blow fly</b>	الذبابة الزرقاء أو الملونة (تساعد في تحليل الجيف والرمم، وبعضها يتغذى على لحم الحيوانات الحية مسبباً حالة تعرف بالتدويد Myiasis – أنظر Calliphoridae)
<b>Blue cactus borer –</b> <i>Melitara dentata</i> (Grote) – Pyralidae	حفار الصبار "التين الشوكي" الأزرق
<b>Blue flea beetle, cabbage flea beetle –</b> <i>Phyllotreta cruciferae</i> Goeze – Chrysomelidae	خنفساء الملفوف البرغوثية، الخنفساء البرغوثية الزرقاء
<b>Blue horntail –</b> <i>Sirex cyaneus</i> F. – Siricidae	الفراشة ذات الذنب الأزرق
<b>Blue pome fruit cutworm –</b> <i>Episema caenulcocephala</i> (L.) – Noctuidae	دودة ورق اللوزيات الزرقاء
<b>Blue round blow fly –</b> <i>Callitroga americana</i> (Cushing and Patton) – Calliphoridae	ذبابة الدودة الدوارة الزرقاء

<b>Blue soldier fly –</b> <i>Exaireta spinigera</i> (Wiedemann) – Stratiomyidae	ذبابة الجنود الزرقاء
<b>Blue Tongue Virus (BTV) –</b> Reoviridae	فيروس داء اللسان الأزرق (يصيب الضأن وتشتمل على الحمى والتهاب الغشاء المخاطي للجوف الفموي والممرات الأنفية والتهاب الأمعاء والكساح، وينتقل الفيروس بواسطة الهاموش (= <i>Culicoides</i> <i>C. imicola</i> و <i>Pallidipennis</i> و <i>C. variipennis</i> ، ويعتبر تحت النوع <i>C. v.</i> <i>sonorensis</i> من أهم الناقلات لهذا الفيروس)
<b>Blueberry case beetle –</b> <i>Neochlamisus cribripennis</i> (LeConte) – Chrysomelidae	خنفساء العنبيّة الزرقاء
<b>Blueberry flea beetle –</b> <i>Altica sylvia</i> Malloch – Chrysomelidae	خنفساء العنبيّة الزرقاء البرغوثية
<b>Blueberry maggot –</b> <i>Rhagoletis mendax</i> Curran – Tephritidae	ذبابة العنبيّة الزرقاء
<b>Blueberry thrips –</b> <i>Frankliniella vaccinii</i> Morgan – Thripidae	تربس العنبيّة الزرقاء
<b>Blueberry tip midge –</b> <i>Prodiplosis vaccinii</i> (Felt) – Cecidomyiidae	هاموش قمم العنبيّة الزرقاء
<b>Bluegrass billbug –</b> <i>Sphenophorus parvulus</i> Gyllenhal – Curculionidae	بقعة الكلتية المؤجبة المنقارية

<b>Bluegrass webworm</b> – <i>Parapediasia teterrella</i> (Zincken) – Pyralidae	دودة الأعشاب الزرقاء الغازلة "الناسجة"، العنكبوتية"
<b>Blues</b>	الزرقاوات (أنظر Plebeinae)
<b>Blunt-nosed cranberry leafhopper</b> – <i>Scleroracrus vaccinii</i> (Van Duzee) – Cicadellidae	نطاط التوت البري "الأس البري" ذو المنقار الفظ
<b>BOD (Biochemical oxygen demand)</b>	الأكسجين المتطلب في العمليات البيوكيميائية (أنظر Biochemical oxygen demand)
<b>Body dimensions and weight</b>	أبعاد الجسم والوزن (دراسة العلاقة بين أبعاد جسم الحشرة والوزن خلال مراحل النمو)
<b>Body louse</b> – <i>Pediculus humanus humanus</i> L. – Pediculidae	قمل الجسم
<b>Body secretion</b>	إفرازات الجسم
<b>Body wall</b>	جدار الجسم (يتكون جدار الجسم من طبقة الاكتودرم ويتركب من خلايا تحت البشرة، الكيوتيكول، والغشاء القاعدي)
<b>Boisduval scale</b> – <i>Diaspis boisduvali</i> Signoret – Diaspididae	حشرة بويزديفال القشرية المسلحة "المدرعة"
<b>Boisea rubrolineata Barber</b> – Western boxelder bug – Rhopalidae	بقعة حشيشة البوكسلدر الغربية

<b><i>Boisea trivittata</i> (Say) –</b> Boxelder bug – Rhopalidae	بق حشيشة البوكس الدر
<b>Boldfaced hornet –</b> <i>Dolichovespola maculata</i> (L.) – Vespidae	الدبور ذو الوجه الداكن
<b>Boll weevil –</b> <i>Anthonomus grandis grandis</i> Boheman – Curculionidae	سوسة القطن
<b>Bollworm, corn earworm, tomato fruitworm –</b> <i>Helicoverpa zea</i> (Boddie) – Noctuidae	دودة لوز القطن، دودة كوز الذرة الصفراء، دودة ثمار البندورة "الطماطم"
<b><i>Bomachus vertebratus</i> (Say) –</b> Promachus robber fly – Asilidae	ذبابة بروماكوس السارقة
<b>Bombardier Beetles</b>	خنافس قاذفة
<b>Bombinae –</b> Bumble bees – Apidae – Hymenoptera	تحت فصيلة بومبيني – النحل الطنّان – فصيلة – رتبة
<b><i>Bombomima lata</i> (Macquart) –</b> Bombomima robber fly – Asilidae	ذبابة بومبوميما السارقة
<b>Bombomima robber fly –</b> <i>Bombomima lata</i> (Macquart) – Asilidae	ذبابة بومبوميما السارقة
<b>Bombycidae –</b> Silkworm moths – Bombycoidea – Lepidoptera	فصيلة بومبيسيدي – دود الحرير – فوق فصيلة – رتبة



<b>Bombycoidea</b> – Tent caterpillars and silkworms – Ditrysia – Lepidoptera	فوق فصيلة بومبيكويدا – اليرقات الخيمية ودودة الحرير – تحت رتبة – رتبة
<b>Bombyliidae</b> – Bee flies – Asiloidea – Diptera	فصيلة حشرات البومبلايدي – ذباب النحل – فوق فصيلة – رتبة
<b>Bombyx mori (L.)</b> – Silkworm – Bombycidae	دودة الحرير، فراشة الحرير
<b>Bonksiola selina Betten</b> – Phryganeidae	أحد أنواع ذباب كاديس شعرية الأجنحة – فصيلة
<b>Book gill</b>	خيشوم كتابي (خيشوم ورقي الشكل في سرطان حدوة الحصان "أبي جلمبو")
<b>Book lung</b>	رئة كتابية (تجويف تنفسي يحتوي على سلسلة من الثنيات الورقية الشكل في العناكب)
<b>Book pseudoscorpions</b> – Chelonethida – Arachnida	عقارب الكتب الكاذبة "المزيفة" – رتبة – طائفة
<b>Booklice, psocids, and trogiids</b>	قمل الكتب، قمل البسوكيد أو القلف، قمل التروجييد (أنظر Psocoptera)
<b>Booklouse</b> – <i>Liposcelis corrodens</i> Heymons – Liposcelidae	قمل الكتب

<b>Boom</b>	<b>ذراع حامل البشاير</b> (تركيب متصل بشاحنة أو جرار أو عربة أخرى أو تركيب مثبت باليد تتصل به بشاير أو بخاخات الرش)
<b>Boom applicator</b>	<b>مرش الذراع</b> (جهاز استخدام المبيد الذي يحتوي على بشاير متواجدة على طول الذراع لتقوم بالرش في شكل خط عريض - وتستخدم مرشات الذراع عادة لاستخدام المبيدات العشبية وغيرها من المبيدات على المحاصيل الحقلية)
<b>Boopiidae</b> (Boopidae) – Lice of marsupials and dogs – Amblycera – Mallophaga	<b>فصيلة بوبيدي</b> (بوبيدي) – قمل الجرابيات والكلاب – تحت رتبة - رتبة
<b>Borboridae</b> (Cypselidae, Sphaeroceratidae Sphaeroceridae) – Small dung flies – Milichioidea – Diptera	<b>فصيلة بوربوردي</b> (سبيسيليدي، سفاروسيراتيدي، سفاروسيريدي) – ذباب الروث الصغير – فوق فصيلة – رتبة
<b>Boreidae –</b> Snow scorpionflies – Mecoptera	<b>فصيلة بوريدي –</b> ذباب الثلج العقربي – رتبة
<b>Borer</b>	<b>حفار، ثاقب</b>
<b><i>Boreus brumalis</i> Fitch –</b> Shiny black snow scorpionfly – Boreidae	<b>الذبابة العقربية الصقيعية السوداء اللامعة</b>

<p><b><i>Boreus californicus</i> Packard;</b>  <i>B. nivoriundus</i> Fitch; <i>B. unicolor</i>  Hine –  Dull brown snow scorpionfly –  Boreidae</p>	<p>الذبابة العقربية الصقيعية البنية المعتمة</p>
<p><b><i>Borrelia recurrentis</i></b></p>	<p>نوع من البوريليات الذي ينقل بواسطة قملة الجسم <i>Pediculus humanus</i> والذي يسبب مرض الحمى الراجعة (أنظر Epidemic relapsing fever و Borrelia)</p>
<p><b>Borrelia</b></p>	<p>البوريليات  (البوريليات من اللولبيات أو الملتويات spirachetes الطفيلية المتحركة، سالبة الغرام التي تلتف لولبياً دون إحكام، وهي العامل المسبب للحمى الراجعة المنقولة بالقراد والقمل)</p>
<p><b>Bostrichidae</b>  (Bostrychidae, Apatidae; including Psoidae) –  False powderpost beetles, branch and twig borers –  Bostrichoidea –  Coleoptera</p>	<p>فصيلة بوستريكدي  (بوستريكدي، أباتيدي، وتتضمن بسويدي) –  الخنافس طاحنات الأعمدة الخشبية أو ثاقبات الأفرع ذات القرون الطويلة المزيفة –  فوق فصيلة – رتبة</p>
<p><b>Bostrichoidea –</b>  Polyphaga –  Coleoptera</p>	<p>فوق فصيلة خنافس البوستريكويديا –  تحت رتبة – رتبة</p>
<p><b><i>Bostrychopsis reichei</i> Mard. –</b>  Wood borer –  Bostrichidae</p>	<p>ناخرة الخشب  (أحد الأنواع العديدة التي تصيب أشجار الغابات بشكل خاص)</p>
<p><b>Botanical</b></p>	<p>نباتي  (منتج من النباتات أو أجزاء نباتية)</p>

<b>Bothynostethini</b> ( <b>Miscophini in part</b> ) – Larrinae – Sphecidae	قبيلة زنابير بوثنوستيثيني (جزء من ميسكوفيني) – تحت فصيلة – فصيلة
<b>Bound water</b>	ماء متحد
<b><i>Bourletiella hortensis</i> (Fitch) –</b> Garden springtail – Bourletiellidae	حشرة الحدائق ذات الذنب القافز
<b>Boursouflures</b>	انتفاخات في أنبوبة مالبيجي
<b><i>Bovicola bovis</i> (L.) –</b> Cattle biting louse – Trichodectidae	قمل المواشي القارض
<b><i>Bovicola caprae</i> (Gurlt) –</b> Goat biting louse – Trichodectidae	قمل الماعز القارض
<b><i>Bovicola crassipes</i> (Rudow) –</b> Angora goat biting louse – Trichodectidae	قمل ماعز أنغورا القارض
<b><i>Bovicola equi</i> (Denny) –</b> Horse biting louse – Trichodectidae	قمل الحصان القارض
<b><i>Bovicola ovis</i> (Schrank) –</b> Sheep biting louse – Trichodectidae	قمل الأغنام القارض
<b>Bovidae</b>	فصيلة البقرات
<b>Bovine Ephemeral Fever (BEF) –</b> Rhabdoviridae	الحمى البقرية الزائلة (تصيب الماشية ويتسبب في وبائيات بين سلالة الأبقار، وقد تم عزل الفيروس من الهاموش <i>Culicoides brevitarsis</i> وأنواع أخرى، ويتطلب الفيروس أن يحقن في الجهاز الدموي أو الدوراني لكي يتم الانتقال)

<b>Box key</b>	مفتاح تصنيفي صندوقي
<b>Boxelder aphid</b> – <i>Periphyllus negundinis</i> (Thomas) – Aphididae	مَنّ حشيشة البوكس الدر
<b>Boxelder bug</b> – <i>Boisea trivittata</i> (Say) – Rhopalidae	بق حشيشة البوكس الدر
<b>Boxelder leafroller</b> – <i>Caloptilia negundella</i> (Chambers) – Gracillariidae	لَفَافَة "لَافَة" أوراق حشيشة البوكس الدر
<b>Boxelder psyllid</b> – <i>Cacopsylla negundinis</i> Mally – Psyllidae	بسيلا حشيشة البوكس الدر
<b>Boxelder twig borer</b> – <i>Proteoteras willingana</i> (Kearfott) – Tortricidae	حفار أعصان البوكس الدر
<b>Boxwood psyllid</b> – <i>Cacopsylla buxi</i> (L.) – Psyllidae	بسيلا أشجار البُقس
<b>Brace vein</b>	عرق عابر مائل (عرق يقع خلف الطرف القريب من بقعة الجناح مباشرة، كما في الرعاشات)
<b>Brachemeria brevicornis,</b> <b>B. aegyptiaca</b> – Chalcididae	حشرة غشائية الأجنحة متطفلة على يرقات أبو دقيق "دودة ثمار" الرمان
<b>Brachiopoda</b> – Brachiopods	شعبة براكيوبودا – حيوانات البراكيوبودا "ذراعيات الأقدام"
<b>Brachiopods</b> – Brachiopoda	حيوانات البراكيوبودا ذراعيات الأقدام – شعبة

<i>Brachycaudus amygdalinus</i> (Schtdn.) – Shorttailed almond Aphid – Aphididae	مَنْ اللوز ذو الذنب القصير
<i>Brachycaudus cardui</i> (L.) – Thistle aphid – Aphididae	مَنْ الشوك، مَنْ النباتات الشائكة
<i>Brachycaudus helichrysi</i> (Kalt.), <i>B. helichrysi</i> – Leaf-curling plum Aphid, sunflower aphid – Aphididae	مَنْ لفاف ورق الخوخ (البرقوق)، مَنْ عباد الشمس
<i>Brachycaudus persicae</i> (Passerini) – Black peach aphid – Aphididae	مَنْ الدراق "الوخ" الأسود
<b>Brachycentridae</b> – Stream caddisflies – Trichoptera	فصيلة براكيسينتريدي – كاديس الجداول شعرية الأجنحة – رتبة
<i>Brachycentrus numerosus</i> (Say) – Algae caddisfly – Brachycentridae	ذباب كاديس آكل الطحالب
<b>Brachycera</b> (Orthorrhapha in part) – Short-horned flies – Diptera	تحت رتبة براكيسيرا – الذباب قصير قرون الاستشعار – رتبة
<b>Brachycera</b> – Hymenoptera	تحت رتبة براكيسيرا غشائية الأجنحة – رتبة
<i>Brachycercus</i> – Caenidae	جنس ذباب مايو براكيسيروس – فصيلة

<i>Brachycolus heraclei</i> Takahashi – Celery aphid – Aphididae	مَن الكرفس
<i>Brachycorynella asparagi</i> (Mordvilko) – Asparagus aphid – Aphididae	مَن الهليون "الأسباراجوس"
<b>Brachyderinae</b> (Thylacitinae) – White-short-nosed weevils – Curculionidae	تحت فصيلة براكيديريني (ثيلاساييتيني) – السوس قصير الأنف أو الخنافس ذو المنقار الندبي – فصيلة
<i>Brachymeria femorata</i> Panz. – Chalcididae	طفيل داخلي غشائي الأجنحة على أبو دقيق الملفوف "الكرنب" الصغير <i>Pieris rapae</i>
<i>Brachypanorpa</i> – Panorpididae	جنس الذباب العقربي براكيبانوريا – فصيلة
<b>Brachypsectridae</b> (Dascillidae in part) – Texas beetles – Byrrhoidea – Coleoptera	فصيلة براكيبيسكتيدي (جزء من داسيليدي) – خنافس تكساس – فوق فصيلة – رتبة
<b>Brachypted</b>	الحالة التي تكون فيها الأجنحة قصيرة أو أثرية
<b>Brachypterous</b>	قصيرة الأجنحة، جناح مختزل (أجنحة قصيرة لا تغطي بطن الحشرة، أو اختزال الأجنحة في الحشرات البالغة)
<b>Brachyrhininae</b> (Otiorynchinae) – Curculionidae	تحت فصيلة السوس براكيرينيني "قصيرة البوز" (أوتيرينكيدي) – فصيلة

<i>Brachystola magna</i> (Girard) – Lubber grasshopper – Acrididae	النطاط "الجراد" المغفل الضخم
<i>Brachystola magna</i> (Girard) – Giant grasshopper – Cyrtacanthacridinae – Acrididae	النطاط الخامل الكبير
<b>Bracket key</b>	مفتاح تصنيفي ذو الأقواس
<i>Bracon brevicornis</i> Wesm. – Ichneumonoidea	حشرة غشائية الأجنحة متطفلة على دودة البلج <i>Batrachedra</i> الصفرة أو الحميرة <i>amydrautia</i>
<b>Braconidae</b> – Braconids – Ichneumonoidea – Hymenoptera	فصيلة براكونيدي – براكونيد غشائية الأجنحة الطفيلية أو البراكونيدات – فوق فصيلة – رتبة
<b>Braconids</b>	براكونيد غشائية الأجنحة الطفيلية أو البراكونيدات (Braconidae أنظر)
<i>Bracycaudus amygdalinus</i> (Schtdn.) – Short-tailed almond Aphid – Aphididae	من اللوز ذو الذنب القصير
<b>Brain</b>	مخ (المدمج العصبي الرأسي ويقع قبل المعى الأمامي، ويمثل المركز العقدي الظهرى للرأس، ويقسم إلى 3 مناطق: المخ الأول أو الأمامي protocerebrum، والمخ الثاني أو الأوسط deutocerebrum، والمخ الثالث أو الخلفي tritocerebrum)



<b>Brain hormone</b>	هورمون المخ
<b>Bramble leafhopper –</b> <i>Ribautiana tenerrima</i> (Herrich-Schäffer) – Cicadellidae	نطاط أوراق كثير الغلّيق (عُلّيقِي، شانك)
<b>Branched key</b>	مفتاح تصنيفي متفرع
<b>Branchia</b>	خيشوم قسبي أو دموي
<b>Branchial basket</b>	سلة خيشومية
<b>Branchiopneustic</b>	تنفس خيشومي
<b>Brand name</b>	الاسم التجاري (اسم مسجل أو تجاري يعطي لمبيد من قبل المنتج أو المجهز للمبيد. وقد يباع مبيد معين تحت أسماء تجارية متعددة)
<b>Brasilian leafhopper –</b> <i>Protalebrella brasiliensis</i> (Baker) – Cicadellidae	نطاط الأوراق البرازيلي
<b>Braula coeca</b> Nirzsch – Braulidae	ذبابة برولا أو قمل النحل
<b>Braulidae</b> (Pupipara in part) – Bee lice – Milichioidea – Diptera	فصيلة بروليدي (جزء من بيوبيبارا) – قمل النحل (نوع من أنواع الذباب) – فوق فصيلة – رتبة
<b>Breakdown</b>	تحلل (العملية التي تتحلل خلالها المواد الكيميائية، مثل المبيدات، إلى نواتج أخرى من المواد الكيميائية)

<b>Brentid beetles, straight-snouted weevils</b>	السوس ذو البوز المستوي "المستقيم" أو السوس البدائي (Brentidae أنظر)
<b>Brentidae</b> (Brenthidae) – Brentid beetles, straight-snouted weevils – Curculionoidea – Coleoptera	فصيلة برنتيدي (برنتيدي) – السوس ذو البوز المستوي "المستقيم" أو السوس البدائي – فوق فصيلة – رتبة
<b><i>Brevicoryne brassicae</i> (L.) –</b> Cabbage aphid – Aphididae	منّ الملفوف "الكرنب"، منّ الصليبيات
<b>Breviprocta –</b> Fontanella – Isoptera	تحت قسم النمل الأبيض بريفيبروكتا – تحت رتبة – رتبة
<b>Bridge cross vein</b>	عرق فوق العرق القنطري (كما في جناح الرعاشات)
<b>Bridge vein</b>	عرق قنطري (عرق يظهر كالجذع القاعدي لجذع العرق الكعبري وبين العرق المائل في جناح الرعاشات)
<b>Bristle</b>	شوكة
<b>Bristletail</b>	ذات الذنب الشعري
<b>Bristly cutworm –</b> <i>Lacinipolia renigera</i> (Stephens) – Noctuidae	الدودة القارضة "القاطعة" الخشنة "الكثة"
<b>Bristly roseslug –</b> <i>Cladius difformis</i> (Panzer) – Tenthredinidae	اليرقانة المحمرة الخشنة "الهليبية أو الكثة"

<b>Broad spectrum pesticide</b>	مبيد واسع الاستعمال (المبيد الذي باستطاعته مكافحة أنواع مختلفة من آفات مختلفة)
<b>Broadbean weevil –</b> <i>Bruchus rufimanus</i> Boheman – Bruchidae	سوسة الفول العريض "الكبير"
<b>Broadcast application</b>	استعمال المبيد بطريقة النثر (طريقة استخدام للمبيدات الحبيبية وذلك عن طريق نثرها على منطقة واسعة باستخدام أفراس أو اسطوانات تدور دوراناً سريعاً أو بوسائل ميكانيكية)
<b>Broadheaded bug</b>	البقة ذو الرأس العريض (أنظر Alydidae و Coriscidae)
<b>Broadhorned flour beetle –</b> <i>Gnathocerus comutus</i> (F.) – Tenebrionidae	خنفساء الطحين "الدقيق" عريضة القرون
<b>Broadleaf</b>	نبات عريض الأوراق (تتبع إحدى المجموعات الرئيسية للنباتات تعرف باسم ثنائيات الفلقة وذلك بتواجد أوراق شبيهة التعريق أعرض من النباتات العشبية. وتمتلك النباتات الصغيرة ورقتين فلقيتين (ذات فلقتين) وتشمل النباتات عريضة الأوراق على النباتات العشبية والشجيرات والأشجار)
<b>Broadnecked root borer –</b> <i>Prionus laticollis</i> (Drury) – Cerambycidae	حفار الجذور ذو الرقبة العريضة
<b>Broadnosed bark beetles</b>	خنفساء القلف عريضة المنقار (أنظر Cossoninae)

<b>Broadnosed grain weevil –</b> <i>Caulophilus oryzae</i> (Gyllenhal) – Curculionidae	سوسة الحبوب عريضة البوز
<b>Broadshouldered water striders</b>	متزحلقات الماء عريضة الأكتاف (Veliidae أنظر)
<b>Broadwinged katydid, tree katydid –</b> <i>Pterophylla camellifolia</i> (F.); <i>Microcentrum rhombifolium</i> (Saussure) – Pseudophyllinae – Tettiginiidae –	الكاتيد عريض الأجنحة
<b>Broadwinged damselflies</b>	الرعاشات ذات الأجنحة العريضة (Calopterygidae أنظر)
<b>Broadwinged thrips and banded thrips</b>	التريس ذي الأجنحة العريضة والتريس المخطط (Aeolothripidae أنظر)
<b><i>Brochymena quadripustulata</i> (F.) –</b> Rough stink bug – Pentatomidae	البقعة المنتنة الخشنة "غير الملساء"
<b>Bromegrass seed midge –</b> <i>Contarinia bromicola</i> (Marikovskij & Agafonova) – Cecidomyiidae	هاموش بذور عشب المكانس
<b><i>Bromius obscurus</i> (L.) –</b> Western grape rootworm – Chrysomelidae	دودة جذور العنب الغربية
<b>Bronze appletree weevil –</b> <i>Magdalis aenescens</i> LeConte – Curculionidae	سوسة شجر التفاح البرونزية
<b>Bronze birch borer –</b> <i>Agrilus anxius</i> Gory – Buprestidae	حفار "بويرستيد" البتولا "شجر القضبان" البرونزي

<b>Bronze buprestid</b> – <i>Aurigena lugubris</i> (F.) – Buprestidae	البويرستيد البرونزي
<b>Bronze cutworm</b> – <i>Orthodes rufula</i> (Grote), <i>Nephelodes minians</i> Guende – Noctuidae	الدودة القارضة "القاطعة" البرونزية
<b>Bronze leaf beetle</b> – <i>Diachus auratus</i> (F.) – Chrysomelidae	خنفساء الأوراق البرونزية
<b>Bronze poplar borer</b> – <i>Agrilus liragus</i> Barter & Brown – Buprestidae	حفار الحور البرونزي
<b>Brood</b>	نسل، ذرية، حضنة (الأفراد التي تفقس من البيض الذي تضعه أم واحدة، أو الأفراد التي تفقس في نفس الوقت تقريباً وتتضج عادة في نفس الوقت تقريباً)
<b>Brooksetta althaeae</b> (Hussey) – Hollyhock plant bug – Miridae	بق نبات الخطمي الوردي
<b>Brown apricot scale, European fruit tree scale</b> – <i>Lecanium corni</i> Bouche – Coccidae	حشرة المشمش القشرية البنية الرخوة، حشوة أشجار الفاكهة القشرية الأوروبية
<b>Brown chicken louse</b> – <i>Goniodes dissimilis</i> Denny – Philopteridae	قمل الدجاج البني
<b>Brown citrus aphid</b> – <i>Toxoptera citricida</i> (Kirkaidy) – Aphididae	منّ الحمضيات "الموالح" البني

<b>Brown cockroach –</b> <i>Periplaneta brunnea</i> Burmeister – Blattidae	الصرصور البني
<b>Brown cotton leafworm –</b> <i>Acontia dacia</i> Druce – Noctuidae	دودة أوراق القطن البنية
<b>Brown dung beetle –</b> <i>Onthophagus gazella</i> F. – Scarabaeidae	خنفساء الروث البنية
<b>Brown field cricket –</b> <i>Gryllus domesticus</i> L. – Gryllidae	صرصور الحقل الأليف البني
<b>Brown garden snail –</b> <i>Helix aspersa</i> Muller – Helicidae	حلزون الحدائق البني
<b>Brown giant tree cricket –</b> Eneopterinae – Gryllidae – Orthoptera	تحت فصيلة إنويبتيريبي - صراصير الأشجار البنية الكبيرة - فصيلة - رتبة
<b>Brown house moth –</b> <i>Hofmannophila pseudospretelia</i> (Stainton) – Oecophoridae	فراشة المنازل البنية
<b>Brown lacewings</b>	شبيكات الأجنحة بنية اللون (أنظر Hemerobiidae)
<b>Brown pineapple scale –</b> <i>Melanaspis bromiliae</i> (Leonardi) – Diaspididae	حشرة الأناناس القشرية البنية
<b>Brown saltmarsh mosquito –</b> <i>Aedes cantator</i> (Coquilleft) – Culicidae	بعوضة المستنقعات الملحية البنية

<b>Brown scarab</b> – <i>Pentodon bispinosus</i> Kust. ( <i>dispar</i> Baud.) – Scarabaeidae	الجعل البني، الجعل ذو الظهر الجامد
<b>Brown soft scale</b> – <i>Coccus hesperidum</i> L. – Coccidae	الحشرة القشرية البنية الرخوة
<b>Brown speckled leafhopper</b> – <i>Paraphlepsius irroratus</i> (Say) – Cicadellidae	النطاط المَبَقَّع "المَنْقَط" البني
<b>Brown spider beetle</b> – <i>Ptinus clavipes</i> Panzer – Ptinidae	الخنفساء العنكبوتية البنية
<b>Brown stink bug</b> – <i>Euschistus servus</i> (Say) – Pentatomidae	البقعة الكريهة "المنتنة" البنية
<b>Brown tail moth</b> – <i>Nygmia phaeorrhoea</i> (Don.) (= <i>Puproctis chrysorrhoea</i> L.) – Lymantriidae	فراشة الذنب البني
<b>Brown wireworm</b> – <i>Agrotis spinifera</i> (Hübner) – Noctuidae	الدودة القارضة "القاطعة" البنية
<b>Brownbanded cockroach</b> – <i>Supella longipalpa</i> (F.) – Blattellidae	الصرصور ذو الخطوط البنية
<b>Brownheaded ash sawfly</b> – <i>Tomostethus multinctus</i> (Rohwer) – Tenthredinidae	الدبور المنشاري بني الرأس
<b>Brownheaded jack pine sawfly</b> – <i>Neodiprion dubiosus</i> Schedl – Diprionidae	دبور الصنوبر المنشاري جاك ذو الرأس البني
<b>Brownhooded cockroaches</b>	الصراصير البنية (أنظر Cryptocercidae)

<p><b>Browntail moth</b> –  <i>Euproctis chrysorrhoea</i> (L.) –  Lymantriidae</p>	<p>فراشة الذنب البني، الفراشة بنية الذيل</p>
<p><b>Bruce spanworm</b> –  <i>Operophtera bruceata</i> (Hulst) –  Geometridae</p>	<p>دودة بروس العريضة</p>
<p><b>Bruchidae</b>  (Mylabridae, Acanthoscelidae,  Lariidae) – Seed beetles –  Chrysomeloidea –  Coleoptera</p>	<p>فصيلة براكيدي  (ملايريدي، أكانثوسيليدي، لارييدي) –  خنافس البذور –  فوق فصيلة – رتبة</p>
<p><b><i>Bruchidius incarnatus</i> (Boh.)</b> –  Small bean seed beetle –  Bruchidae</p>	<p>خنفساء الفول "البقول" الصغيرة</p>
<p><b><i>Bruchidus trifolii</i> Mots.</b> –  Alfalfa beetle –  Bruchidae</p>	<p>خنفساء البرسيم الحجازي "الفصة"</p>
<p><b><i>Bruchophagus platyptera</i>  (Walker)</b> –  Clover seed chalcid –  Euytomidae</p>	<p>كالسيد بذور البرسيم</p>
<p><b><i>Bruchophagus roddi</i>  (Gussakovsky)</b> –  Alfalfa seed chalcid –  Euytomidae</p>	<p>كالسيد بذور البرسيم الحجازي "الفصة"</p>
<p><b><i>Bruchus brachialis</i> F.</b> –  Vetch bruchid –  Bruchidae</p>	<p>براكيد البيقة "البيقية"</p>
<p><b><i>Bruchus ervi</i> Froeli; <i>B. lentis</i> Frol.;</b>  <b><i>B. signaticornis</i> Gyll.</b> –  Lentis beetle –  Bruchidae</p>	<p>خنفساء العدس</p>



<b><i>Bruchus pisorum</i> (L.) –</b> Pea weevil – Bruchidae	سوسة البازلاء أو البسلة
<b><i>Bruchus rufimanus</i> Boheman</b> <b>(<i>fabae</i> Motsch.) –</b> Large bean seed Beetle, broadbean weevil – Bruchidae	خنفساء الفول الكبيرة، سوسة الفول العريض "الكبير"
<b><i>Brumoides suturalis</i> (F.) –</b> Threestriped lady beetle – Coccinellidae	أبو العيد ثلاثي الخطوط
<b>Brush border</b>	حافة مسننة، حافة شبيهة بالفرشاة
<b>Brush border</b>	حافة شبيهة بالفرشاة
<b>Brushfooted butterflies</b>	أبو دقيق ذو الأرجل شبيهة الفرشاة (أنظر Nymphalidae)
<b>Bryozoa –</b> Moss animals	شعبة بريوزوا "الحزازيات" – الحزازيات أو الحيوانات الحزازية
<b>Bubonic plague</b>	الطاعون الدملي (شكل من أشكال الطاعون يسبب التهاب حاد في الغدد اللمفية Lymphadenitis)
<b>Bucca</b> ( <i>pl. Buccae</i> )	صفيحة أو صليبية قمية (صفيحة على الرأس أسفل العين المركبة وفوق فتحة الفم مباشرة كما في الحشرات ذات الجناحين)
<b>Buccal cavity</b>	تجويف فمي (الجزء الأول من المعي الأول ويتصل به العضلات الباسطة من الجبهة والدرقة)

<b>Buccal muscosa</b>	الغشاء المخاطي الشدقي
<b>Buccula</b> (pl. Bucculae)	حيد فمي (أحد حيدتين على السطح السفلي للرأس على جانبي الخرطوم، كما في الحشرات نصفية الأجنحة)
<b>Bucculatrix ainsliella</b> Murtfeldt – Oak skeletonizer – Lyonetiidae	دودة هيكلية أوراق السنديان
<b>Bucculatrix canadensisella</b> <b>Chambers</b> – Birch skeletonizer – Lyonetiidae	دودة هيكلية أوراق شجر البتولا "شجر القضبان"
<b>Bucculatrix thurberielia</b> Busck – Cotton leaf perforator – Lyonetiidae	ثاقبة أوراق القطن
<b>Buck moth</b> – <i>Hemileuca maia</i> (Drury) – Saturniidae	الفراشة المتأنقة
<b>Buckeye thrips</b> – <i>Heterothrips arisaemae</i> Hood – Heterothripidae	تريس كستناء الحصان "قسطل الفرس"
<b>Buckthorn aphid, Sidr aphid</b> – <i>Aphis nasturtii</i> Kaltenbach – Aphididae	منّ النبق أو السدر
<b>Bud and boll shedder, cotton square</b> <b>Shedder</b> – <i>Creontiades pallidus</i> (Ramb.) – Miridae	مسقط براعم وأزهار القطن
<b>Bud borer</b>	ثاقب البراعم (حيث تتلف الحشرات البراعم الزهرية والخضيرية مما يؤدي إلى سقوطها قبل عقد الثمار)

<p><b>Buffalo treehopper –</b>  <i>Stictocephala bisonia</i> Kopp &amp;  Yonke –  Membracidae</p>	<p>نطاط الأشجار الأصفر البرتقالي، نطاط الأشجار  الجاموسي</p>
<p><b>Buffalograss webworm –</b>  <i>Surattha indentella</i> Kearfoft –  Pyrilidae</p>	<p>دودة عشب الجاموس الناسجة "الغازلة أو  العنكبوتية"  (عشب الجاموس: عشب أمريكي من أعشاب  المراعي)</p>
<p><b>Buffer</b></p>	<p>محلول موازن كيميائياً  (مادة إضافية تعدل من درجة حموضة سائل  الرش وتحافظ على هذه الدرجة اعتماداً على درجة  تركيزها ضمن حد ضيق ولو أضيفت المواد  الحمضية والقلوية إلى المحلول)</p>
<p><b>Buffer area</b></p>	<p>منطقة غير معاملة، منطقة محايدة أو فاصلة  بين شيئين  (جزء من المنطقة المصابة بالآفات غير معاملة  بالمبيد وذلك بهدف حماية المناطق المجاورة من  أضرار المبيدات)</p>
<p><b>Buffer strip</b></p>	<p>خط حيادي أو حاجز بين شيئين  (منطقة من الحقل تترك غير مرشوشة بهدف  حماية المناطق والمنشآت الحساسة المجاورة من  انجراف المبيدات. وعرض الخط الحاجز يساوي  عرض خط الاستخدام أو الرش أو النثر)</p>
<p><b>Buffer zone</b></p>	<p>المنطقة العازلة أو الحيادية  (أنظر إلى Buffer strip)</p>
<p><b>Bugs</b></p>	<p>البق</p>

<b>Bulla</b>	<b>الفقاعة</b> (ثنية بارزة من جدار الجسم في داخل الصفيحة الغريالية المتقبة ، حيث تقع الفتحة التنفسية الحقيقية بين الفقاعة والصفيحة الغريالية (Crescentive sieve plate)
<b>Bullet-shaped</b>	<b>بشكل الطلقة</b> (مثل جسيمات الفيروس في عائلة رهابدوفيريدي Rhabdoviridae، وأحد الطرفين محدب والآخر أقطع)
<b>Bumble bees</b>	<b>النحل الطنّان</b> (Anظر Bombinae)
<b>Bumble flower beetle – Euphoria inda (L.) – Scarabaeidae</b>	<b>خنفساء الأزهار الطنّانة</b>
<b>Bumble, carpender, honey, and stingless bees</b>	<b>النحل الطنّان، النحل النجار، نحل العسل، والنحل غير اللاسع</b> (Anظر Apidae)
<b>Bumelia fruit fly – Anastrepha pallens Coquillett – Tephritidae</b>	<b>ذبابة الفاكهة الكاريبية</b>
<b>Bunyaviridae</b>	<b>فصيلة الأربوفيروسات بونيفيريدي</b> (فيروسات منقولة بالبعوض، أنظر (Arboviruses)
<b>Buprestidae – Mettalic beetles, flat headed wood borers – Coleoptera</b>	<b>فصيلة بابريستيدي –</b> الخنافس الزاهية أو البراقة، الحفارات ذات الرؤوس المستوية أو المنبسطة – رتبة

<b><i>Buprestis apricans</i> Herbst –</b> Turpentine borer – Buprestidae	حفار أشجار الترينتين
<b><i>Buprestis aurutenta</i> L. –</b> Golden buprestid – Buprestidae	البوبرستيد الذهبي
<b>Buprestoidea –</b> Polyphaga – Coleoptera	فوق فصيلة خنافس البابينستويديا – تحت رتبة – رتبة
<b>Burdock borer –</b> <i>Papaipema cataphracta</i> (Grote) – Noctuidae	حفار الأزقطين (نبات شائك من الفصيلة المركبة)
<b>Burmeister mantid –</b> <i>Orthodera burmeisteri</i> Wood-Mason– Mantidae	المانتد العابد "المقترس"، فرس النبي" بارميستر
<b>Burrow pit</b>	نقرة محفورة
<b>Burrowing leg</b>	رجل حفارة
<b>Burrowing water beetles</b>	خنافس الماء الحفارة (أنظر (Noteridae)
<b>Bursa copulatrix</b>	كيس سفاد، غرفة تزاوج، جيب تناسلي أنثوي (تحوّر يشبه الكيس لمهبل الأنثى لاستقبال آلة أو عضو السفاد في أثناء عملية السفاد، كما في الحشرات حرشفية الأجنحة)
<b>Bush</b>	شجيرة
<b>Buthid scorpions –</b> Buthidae – Scorpionida – Arachnida	عقارب الببوشييد – فصيلة – رتبة – طائفة

<b>Buthidae</b> – Buthid scorpions – Scorpionida – Arachnida	فصيلة بيوثيدي – عقارب البيوثيدي – رتبة – طائفة
<b>Butterflies, moths, and skippers</b>	أبو دقيقات والفرشات والسكبير (تسمى أيضاً الفرشات والعت والسكبير، الأنظر (Lepidoptera)
<b>Butterfly</b> (pl. Butterflies)	أبو دقيق (جمعها: أبو دقيقات. تسمى أيضاً فراشة، وجمعها فراشات)
<b>Butternut curculio</b> – <i>Conotrachelus juglandis</i> LeConte Curculionidae	سوسة الجوز المدهن، سوسة زُيد الجوز
<b>Byrrhidae</b> – Pill beetles – Byrrhoidea – Coleoptera	فصيلة بايريدي – الخنافس الحبية – فوق فصيلة – رتبة
<b>Byrrhoidea</b> – Polyphaga – Coleoptera	فوق فصيلة بارويديا – تحت رتبة – رتبة
<b>Byturidae</b> (Dermestidae in part) – Fruitworm beetles – Cucujoidea – Coleoptera	فصيلة بيتيوريدي (جزء من درميسيدي) – خنافس ديدان الفواكه – فوق فصيلة – رتبة
<b>Byturus unicolor</b> Say – Raspberry fruitworm – Byturidae	دودة ثمار توت العليق



# C

<b>Cabbage aphid</b> – <i>Brevicoryne brassicae</i> (L.) – Aphididae	مَنّ الملفوف (الكرنب)، مَنّ الصليبيات
<b>Cabbage bug</b> – <i>Eurydema ornata</i> (L.); <i>Eurydema rugulosum</i> Dharm – Pentatomidae	بق الملفوف
<b>Cabbage curculio</b> – <i>Ceutorhynchus rapae</i> Gyllenhal – Curculionidae	سوسة الملفوف "الكرنب"
<b>Cabbage flea beetle</b> – <i>Phyllotreta crucifera</i> Goeze – Chrysomelidae	خنفساء الملفوف البرغوثية، الخنفساء البرغوثية الزرقاء
<b>Cabbage looper</b> – <i>Trichoplusia ni</i> (Hübner) – Noctuidae	الدودة نصف القياسة ذات شكل 8
<b>Cabbage maggot</b> – <i>Delia radicum</i> (L.) – Anthomyiidae	ذبابة الملفوف "الكرنب"
<b>Cabbage moth</b> – <i>Mamestra brassicae</i> (L.) – Noctuidae	فراشة الملفوف
<b>Cabbage seedpod weevil</b> – <i>Ceutorhynchus assimilis</i> (Paykull) – Curculionidae	سوسة أغلفة بذور "قزنة" الملفوف "الكرنب"
<b>Cabbage seedstalk curculio</b> – <i>Ceutorhynchus quadridens</i> (Panzer) – Curculionidae	سوسة بذور الملفوف "الكرنب"
<b>Cabbage stem borer, oriental cabbage webworm</b> – <i>Hellula undalis</i> (F.) – Pyralidae	حفار ساق الملفوف، دودة الملفوف الناسجة "الغازلة" الشرقية



<b>Cabbage webworm</b> – <i>Hellula rogatalis</i> (Huist); <i>H. undalis</i> F. – Pyralidae	دودة "حفار" الملفوف "الكرنب"
<b><i>Cacopsylla buxi</i> (L.)</b> – Boxwood psyllid – Psyllidae	بسيلا أشجار البقس
<b><i>Cacopsylla mali</i> (Schmidberger)</b> – Apple sucker – Psyllidae	حشرة التفاح الماصة، بسيلا التفاح
<b><i>Cacopsylla negundinis</i> Mally</b> – Boxelder psyllid – Psyllidae	بسيلا حشيشة البوكس الدر
<b><i>Cacopsylla pyricola</i> Foerster</b> – Pear psylla – Psyllidae	بسيلا الأجاص "الكمثرى"
<b><i>Cactoblastis cactorum</i> (Berg)</b> – Cactus moth – Pyralidae	فراشة الصبار "التين الشوكي"
<b>Cactus flies</b>	ذباب الصبار "التين الشوكي" (أنظر Neriidae)
<b>Cactus moth</b> – <i>Cactoblastis cactorum</i> (Berg) – Pyralidae	فراشة الصبار "التين الشوكي"
<b>Cactus scale</b> – <i>Diaspis echinocacti</i> (Bouchd) – Diaspididae	حشرة الصباريات القشرية المسلحة "المدرعة"
<b>Caddelle</b> – <i>Tenebroides mauritanicus</i> (L.) – Trogositidae	خنفساء الكادل "الدقيق"
<b>Caddisflies</b>	ذباب كاديس شوكية الأجنحة، حاملات الأكياس أو الجراب (أنظر Trichoptera)
<b><i>Cadra (Ephestia) cautella</i> (Walk.)</b> – Almond moth or fig moth, raisin moth, date moth – Pyralidae	فراشة المشمش أو التين، فراشة الزبيب، فراشة التمر

<i>Cadra figulilella</i> (Gregson) – Raisin moth – Pyralidae	فراشة الذيب
<b>Caeciliid booklice</b>	قمل الكتب كاسيلييد (Caeciliidae أنظر)
<b>Caeciliidae</b> (Pseudocaeciliidea) – Caeciliid booklice– Eupsocida – Psocoptera	فصيلة كاسيلييدي (بسودوكاسيلييدي) – قمل الكتب كاسيلييد – تحت رتبة – رتبة
<b>Caecum</b> ( <i>pl.</i> Caeca)	تركيب أعور (تركيب يشبه الكيس أو الأنبوية مسدود من طرف ومفتوح من الطرف الآخر)
<b>Caelifera</b> – Grasshoppers and crickets – Orthoptera	تحت رتبة كالفيرا – الجراد وصراصير الحقل – رتبة
<b>Caenidae</b> (Baetidae in part) – Caenoidea – Ephemeroptera	فصيلة ذباب مايو كانيدي (جزء من باتيدي) – فوق فصيلة – رتبة
<i>Caenis</i> – Caenidae –	جنس ذباب مايو كانيس – فصيلة
<b>Caenoidea</b> – Ephemeroptera	فوق فصيلة ذباب مايو كانويديا – رتبة
<i>Caenotus inornatus</i> Cole – Caenotus fly – Therevidae	ذبابة السينوتس ذو البطن المدبب
<i>Caenurgina crassiuscula</i> (Haworth) – Clover looper – Noctuidae	دودة البرسيم القياسة، قياس البرسيم

<i>Caenurgina erechtea</i> (Cramer) – Forage looper – Noctuidae	دودة الأعلاف القياسية، قياسي الأعلاف
<b>Caking</b>	<b>تكتل</b> (اتخاذ مسحوق المبيد شكل كتلة مترابطة مع بعضها مانعة في ذلك الاستخدام الملائم للمبيدات)
<b>Calabar swellings</b>	<b>تورمات عابرة</b> (وهي عبارة عن استجابة للمادة المستضدية التي تطلقها الديدان المهاجرة)
<b>Calamistrum</b>	<b>أشواك رسغية</b> (صف أو صفين من أشواك مقوسة على قطعة الرسغ القاعدية للأرجل الخلفية، كما في العناكب)
<b>Calamoceratidae</b> – Flowing water caddisflies – Trichoptera	<b>فصيلة كالاموسيراتيدي –</b> كاديس المياه المتدفقة شوكية الأجنحة – رتبة
<b>Caledonia seed bug</b> – <i>Nysius caledoniae</i> Distant – Lygaeidae	<b>بقعة بذور كاليدونيا</b>
<b>Calibration</b>	<b>معايرة</b> (عملية تستخدم لقياس الناتج من أجهزة استخدام المبيد لكي توزع الكمية المناسبة من المبيد في المنطقة المرغوب معاملتها)
<b>Calico scale</b> – <i>Eulecanium cerasorum</i> (Cockerell) – Coccidae	<b>حشرة الكلمية القشرية المرقطة</b> (الكلمية: جنس نبات للتزيين من الفصيلة الخنجية)

<p><b>California date worm</b> – <i>Ephesia figulilla</i> Hübner – Phycitidae</p>	<p>دودة بلح كاليفورنيا، فراشة البلح الكاليفورنية</p>
<p><b>California fivespined ips</b> – <i>Ips paraconfusus</i> Lanier – Scolytidae</p>	<p>الحفار الكاليفورني ذو الأشواك الخمسة</p>
<p><b>California flatheaded borer</b> – <i>Metanophila californica</i> van Dyke – Buprestidae</p>	<p>الحفار الكاليفورني مستدير الرأس</p>
<p><b>California group (La Crosse) – Bunyaviridae</b></p>	<p>مجموعة فيروسات كاليفورنيا (لاكروس) (يدور فيروس لاكروس في حيوانات السنجاب الأمريكي المخطط chipmunks و الأرانب والسنجاب العادي squirrel، ويقوم البعوض <i>Aedes triseriatus</i> بنقله بينها، ويعتبر أول أروفيروس يتم إثبات انتقاله عبر المبيض في البعوض)</p>
<p><b>California harvester ant</b> – <i>Pogonomyrmex californicus</i> (Buckley) – Formicidae</p>	<p>نمل كاليفورنيا الحاصد</p>
<p><b>California oakworm</b> – <i>Phryganidia californica</i> Packard – Diptera</p>	<p>دودة السنديان "البلوط" الكاليفورنية</p>
<p><b>California pear sawfly</b> – <i>Pristiphora abbreviate</i> (Hartig) – Tenthredinidae</p>	<p>دبور الأجاص "الكمتري" الكاليفورنية المنشاري</p>
<p><b>California prionus</b> – <i>Prionus californicus</i> Motschulsky – Cerambycidae</p>	<p>الخنفساء الكاليفورنية ذو القرون الطويلة (متعلقة بولاية كاليفورنيا الأمريكية)</p>
<p><b>California red scale</b> – <i>Aonidiella aurantii</i> (Maskell) – Diaspididae</p>	<p>الحشرة القشرية الحمراء، حشرة كاليفورنيا القشرية الحمراء</p>

<b>California saltmarsh mosquito</b> – <i>Aedes squamiger</i> (Coquillett) – Culicidae	بعوضة المستنقعات الملحية الكاليفورنية
<b>California tortoiseshell</b> – <i>Nymphalis californica</i> (Boisduval) – Nymphalidae	أبو دقيق الصدق السلحفاي الكاليفورني
<b>California tree borer</b> – <i>Prionus californicus</i> Mots. – Cerambycidae	حفار أشجار كاليفورنيا
<b>Caliothrips fasciatus (Pergande)</b> – Bean thrips – Thripidae	تريس الفول، تريس الفاصولياء، تريس البقول
<b>Caliroa cerasi (L.) (Eriocompoides limacinia Ratz.)</b> – Cherry slug, pear slug – Tenthredinidae	دبور الكرز المنشاري، دبور الأجاص
<b>Caliroa quercuscoccineae (Dyar)</b> – Scarlet oak sawfly – Tenthredinidae	دبور السنديان المنشاري القرمزي
<b>Callibaetis</b> – Baetiscidae	جنس ذباب مايو كاليباتيس – فصيلة
<b>Calliceratidae</b> (Ceraphronidae; rare family) – Calliceratids – Proctotrupeoidea – Hymenoptera	فصيلة كوليسيراتيدي (سيرافرونيدي، فصيلة نادرة) – كوليسيراتيد غشائية الأجنحة الطفيلية – فوق فصيلة – رتبة
<b>Calliceratids</b>	كوليسيراتيد غشائية الأجنحة الطفيلية (أنظر Calliceratidae)
<b>Callidium antennatum hesperum</b> Casey – Blackhorned pine borer – Cerambycidae	حفار الصنوبر ذو القرون السوداء

<i>Calligrapha scalaris</i> (LeConte) – Elm calligrapha – Chrysomelidae	خنفساء شجر الدردار "شجر البق" المخططة
<b>Callimomid wasps</b> –	دبابير الفستق الحلبي (أنظر Callimomidae)
<b>Callimomidae</b> (Torymidae; Podagrionidae in part) – Callimomid wasps – Chalcidoidea – Hymenoptera	فصيلة كاليوميدي (توريميدي، جزء من بوداجريونيدي) – دبابير الفستق الحلبي – فوق فصيلة – رتبة
<b>Calliphoridae</b> (Metopiidae in part) – Blow flies – Oestroidea – Diptera	فصيلة كاليفوريدي (جزء من ميتوبييدي) – الذباب الأزرق – فوق فصيلة – رتبة
<i>Calliplamus italicus</i> (L.) – Italian grasshopper – Acrididae	النطاط الإيطالي
<b>Callipodida</b> – Diplopoda	رتبة كاليبوديدا ذوات الألف رجل – طائفة
<b>Callirhipid beetles</b>	خنافس الكاليريبيد (أنظر Callirhipidae)
<b>Callirhipidae</b> (Rhipiceridae in part, Sandalidae in part) – Callirhipid beetles – Byrrhoidea – Coleoptera	فصيلة كاليريبيدي (جزء من ريبيسيريدي، جزء من سانداليدي) – خنافس الكاليريبيد – فوق فصيلة – رتبة
<i>Callirhopalus bifasciatus</i> (Roelots)– Twobanded Japanese weevil – Curculionidae	السوسة اليابانية ثنائية الخطوط
<i>Callistopsyllus</i> – Fleas of rodents and their predators – Anomiopsyllini – Hystrichopsyllidae	جنس كاليستوسيللوس – براغيث القوارض ومفترساتها – قبيلة – فصيلة

<b><i>Callitroga americana</i> (Cushing and Patton) –</b> Blue round blow fly – Calliphoridae	ذبابة الدودة الدوارة الزرقاء
<b><i>Callitula</i> sp. –</b> Pteromalidae	حشرة عشائنية الأجنحة متطفلة على عذارى دودة <i>Chilo agamemnon</i> القصب الصغيرة
<b>Callophara</b>	عضو إفراز مادة لزجة
<b><i>Callophora floridensis</i> (Guende) –</b> Florida fern caterpillar – Noctuidae	فراشة السرخس الفلوريدية
<b><i>Callosamia promethean</i> (Drury) –</b> Promethea moth – Saturniidae	الفراشة المبدعة "المبتكرة"
<b><i>Callosobruchus chinensis</i> L. –</b> Cowpea beetle – Bruchidae	خنفساء اللوبياء الصينية
<b><i>Callosobruchus maculatus</i> (F.) –</b> Cowpea weevil – Bruchidae	سوسة اللوبياء المبقعة
<b><i>Calomycterus setarius</i> Roelof –</b> Imported longhorned weevil – Curculionidae	السوسة المستوردة طويلة القرون
<b>Calopterygidae (Agrionidae, Agriidae) –</b> Broad-winged damselflies – Zygoptera – Odonata	فصيلة كالوبتريجيدي – الرعاشات ذات الأجنحة العريضة – تحت رتبة – رتبة
<b><i>Caloptilia azaleella</i> (Brants) –</b> Azalea leafminer – Gracillariidae	صانع أنفاق "حفار" أوراق الأزالية "الصحراوية"
<b><i>Caloptilia cuculipennella</i> (Hübner) –</b> Privet leafminer – Gracillariidae	صانع أنفاق "حفار" أوراق اللِّيغْسِرْطُوم
<b><i>Caloptilia negundella</i> (Chambers) –</b> Boxelder leaf roller – Gracillariidae	لغافة "لافة" أوراق حشيشة البوكس الدر

<i>Caloptilia syringella</i> (F.) – Lilac leafminer – Gracillariidae	صانع أنفاق "حفار" أوراق اللُّيْلُج "لِيلُج"
<i>Calosoma ravidum</i> (F.) – Fiery hunter – Carabidae	حشرة الصيَّاد الملتهب الأحمر
<i>Calpododes ethlius</i> (Stoll) – Larger canna leafroller – Hesperiidae	لَفَّافَة "لَفَّافَة" أوراق القَنَا الكبيرة (القَنَا عشب إستوائي)
<b>Calus</b> ( <i>pl. Calli</i> )	بثرة (انتفاخ مستدير)
<i>Calycomyza humeralis</i> (Roser) – Aster leafminer – Agromyzidae	صانع أنفاق "حفار" أوراق النجمية "زهرة النجمة"
<b>Calypter, alula</b>	فص قاعدي للجناح، منطقة غشائية في إبط الجناح (ثنية قاعدية صغيرة أو فص في الحافة الخلفية لجناح ذات الجناحين تغطي دبوس التوازن)
<b>Calyptratae</b> – Calyptrate muscoid flies – Schizophora – Cyclorrhapha – Diptera	قطاع كالبيتراتي – الذباب المنزلي ذو الفص الغشائي أو الذباب شبه المنزلي المقنع – قسم – تحت رتبة – رتبة
<b>Calyptrate muscoid flies</b>	الذباب المنزلي ذو الفص الغشائي أو الذباب شبه المنزلي المقنع (أنظر Calyptratae)
<b>Calyx</b>	كأس، قمع (اتساع أمامي لقناة المبيض الجانبية والتي تفتح فيه أعناق الأنابيب المبيضية)



<b>Cambalidae –</b> Spirostreptida	فصيلة كامباليدي ذوات الألف رجل – رتبة
<b>Cambaridae –</b> Crayfish – Decapoda	فصيلة كامباريدي – القشريات عشاريات الأرجل – تحت شعبة
<b>Cambium borer</b>	ثاقب الكامبيوم (حيث تنقب الحشرة الكامبيوم، وتتنمي معظم هذه الحشرات إلى رتبة حرشفية الأجنحة، والقليل منها إلى رتبة ذات الجناحين)
<b>Camel grub –</b> <i>Hypoderma diana</i> – Oestridae	دودة الإبل الشائعة
<b>Camellia scale –</b> <i>Lepidosaphes camellias</i> Hoke – Diaspididae	حشرة الكاميليا القشرية الأرجوانية
<b>Camellia scale –</b> <i>Aspidiotus camelliae</i> Sign. – Diaspididae	حشرة الكاميليا القشرية
<b>Camera lucida</b>	آلة تصوير عاكسة، كاميرا موضحة (آلة يمكن بها عمل رسوم دقيقة لأشياء ترى خلال المجهر، أو آلة عند تركيبها على عين المجهر يمكن للمشاهد أن يرى الشيء تحت المجهر وعلى ورقة الرسم في وقت واحد)
<b>Cameraria cincinnatiella</b> (Chambers) – Gregarious oak leafminer – Gracillariidae	صانع أنفاق "حفار" الأوراق التجمعي "السربي"
<b>Cameraria hamadryadella</b> (Clemens) – Solitary oak leafminer – Gracillariidae	صانع أنفاق "حفار" أوراق السنديان "البلوط" الانفرادي

<p><b>Cameroon coffee bug</b> –  <i>Antestiopsis faceta</i> Germ. –  Pentatomidae</p>	<p>بق بُن الكامبيرون</p>
<p><b>Camillid flies</b></p>	<p>ذباب الكاميليد  (أنظر Camillidae)</p>
<p><b>Camillidae</b>  (Drosophilidae in part; rare family) –  Camillid flies – Drosophiloidea –  Diptera</p>	<p>فصيلة كاميليدي  (جزء من دروسوفيليدي، فصيلة نادرة) –  ذباب الكاميليد – فوق فصيلة – رتبة</p>
<p><b><i>Camnula pellucida</i> (Scudder)</b> –  Clearwinged grasshopper –  Acrididae</p>	<p>النطاط رائق الأجنحة</p>
<p><b>Camouflage</b></p>	<p>تمويه  (تشبه واقى يكون فيه لون الحشرة أو مظهرها  خادعاً للأعداء – مثل التشبه بأوراق وأغصان  الأوراق)</p>
<p><b>Campaniform sensillum or dome  organs</b></p>	<p>عضو حسي ناقوسي  (يوجد على القرون الشرجية والأجنحة ودبابيس  اللاتزان، ويتركب عضو الحس من مساحة جليدية  تشبه القبة تتصل بها زائدة الخلية الحسية وتشبه  بذلك مدق الناقوس)</p>
<p><b><i>Campanulotes bidentatus compar</i>  (Burmeister)</b> –  Small pigeon louse –  Phlopteridae</p>	<p>قمل الحمام الصغير</p>
<p><b>Camphor ball</b></p>	<p>كُرْيَة الكافور  (كرة صغيرة من كافور وفتالين للوقاية من العث)</p>

<b>Camphor scale</b> – <i>Pseudaonidia duplex</i> (Cockerel) – Diaspididae	حشرة الكافور القشرية المسلحة "المدرعة"
<b>Camphor thrips</b> – <i>Liothrips floridensis</i> (Watson) – Phlaeothripidae	تربس الكافور
<b>Campodeidae</b> – Campodeids – Diplura	فصيلة كامبوديدي – ثنائيات الذنب كامبوديد – رتبة
<b>Campodeids</b>	ثنائيات الذنب كامبوديد (أنظر Campodeidae)
<b>Campodeiform larva</b>	يرقة منبسطة أو كمبودية (مظهر جسمها العام يشبه حشرة كمبوديا Campodea من ذوات الذنب الشعري وغيرها)
<b><i>Camponotus abdominalis</i> (F.)</b> – Florida carpenter ant – Formicidae	نمل فلوريدا النجار
<b><i>Camponotus ferrugineus</i> (F.)</b> – Red carpenter ant – Formicidae	النمل النجار الأحمر
<b><i>Camponotus pennsylvanicus</i> (DeGeer)</b> – Black carpenter ant – Formicidae	النمل النجار الأسود
<b><i>Camponotus</i> spp.</b> – Formicidae	أنواع نمل – فصيلة
<b><i>Camponotus variegatus</i> (F. Smith)</b> – Hawaiian carpenter ant – Formicidae	نمل هوايي النجار

<b>Campsurinae –</b> Polymitarcyidae	تحت فصيلة ذباب مايو كامبوسوريني – فصيلة
<b>Campsurus –</b> Campsurinae – Polymitarcyidae	جنس ذباب مايو كامبوسوروس – تحت فصيلة – فصيلة
<b>Camptosomatinae –</b> Case-bearing leaf beetles – Chrysomelidae	تحت فصيلة كامتوسوماتيدي – خنافس الأوراق حاملة الغلاف – فصيلة
<b>Canaceidae –</b> Beach flies – Milichioidea – Diptera	فصيلة كاناسيدي – ذباب الشواطئ "السواحل" – فوق فصيلة ذباب الميليجيويديا – رتبة
<b>Candal vesicle</b>	مثانة زعنفية
<b>Cankerworm</b>	دودة سرطان الشجر
<b>Cannibalism</b>	الافتراس ضمن النوعي، الافتراس الذاتي (ظاهرة معروفة في العديد من الحشرات النباتية والمفترسات الحشرية، وهو شكل من أشكال التنظيم الذاتي تحت ضغط قلة الغذاء، وعادة تتعرض الأفراد الضعيفة للافتراس ضمن النوعي)
<b>Cannibalistic</b>	آكل نوعه (يأكل الأفراد الأخرى من النوع نفسه)
<b>Canonura princeps (Walker) –</b> Ponderosa pine bark borer – Cerambycidae	حفار قلف صنوبر بونديروزا
<b>Cantharidae –</b> Soldier beetles – Cantharoidea – Coleoptera	فصيلة كانثاريدي – الخنافس الحربية "الجنود" – فوق فصيلة – رتبة

<b>Cantharidin</b>	<b>كانثاريدين</b> (مادة سامة وحارقة يحتوي عليها دم الخنافس الحراقية، عائلة Meloidae، ويسبب إفرازها على الجسم ظهور بثرات، وتستخدم للدفاع)
<b>Cantharoidea – Polyphaga – Coleoptera</b>	<b>فوق فصيلة خنافس كانثارويديا –</b> تحت رتبة – رتبة
<b>Cap cell</b>	<b>خلية قمية</b> (الخلية الطرفية أو السطحية للعضو الحسي السمعي، وهي تناظر الخلية المولدة لأي من الشوكة أو غشاء الشوكة)
<b>Capitate</b>	<b>رأسي</b> (ذو استطالة قمية مفاجئة، وشكل لقرن الاستشعار في الحشرات)
<b>Capniidae – Snowflies – Plecoptera</b>	<b>فصيلة كابنيدي –</b> ذباب الثلج أو ذباب الأحجار الشتوي الصغير – رتبة
<b>Capniinae – Small winged stoneflies – Nemouridae – Plecoptera</b>	<b>تحت فصيلة كابيني –</b> الذباب صغير الأجنحة – فصيلة – رتبة
<b>Capnodis carbonaria Klug. – Almond capnodis – Buprestidae</b>	<b>كابنودس اللوز</b>
<b>Capnodis cariosa Pall. – Pistachio capnodis – Buprestidae</b>	<b>كابنودس الفستق الحلبي، الكابنودس الكبيرة</b>
<b>Capnodis henningi Fald. – Pistachio and almond capnodis – Buprestidae</b>	<b>كابنودس اللوز والفستق الحلبي</b>

<i>Capnodis miliaris</i> Klug. – Poplar capnodis – Buprestidae	كابنودس الحور
<i>Capnodis porosa</i> Klug.- Pistachio capnodis – Buprestidae	كابنودس الفستق الحلبي
<i>Capnodis tenebrionis</i> (L.) – Stone fruit capnodis or peach capnodis – Buprestidae	كابنودس اللوزيات، حفار اللوزيات، كابنودس الدراق "الخوخ"
<b>Capritermitinae</b> – Termitidae – Fontanella	تحت فصيلة النمل الأبيض كابريترميتيني – فصيلة – تحت رتبة
<b>Capsidae</b> (Miridae; including Termitophylidae) – Plant bugs or leaf bugs – Geocorizae – Heteroptera – Hemiptera	فصيلة كابسيدي (ميريدي، تتضمن ترمانوفيليدي) – بق النبات أو الأوراق – مجموعة – تحت رتبة – رتبة
<b>Capture-recapture method</b>	طريقة التأشير أو الصيد وإعادة الصيد (طريقة تقديرية مطلقة للعشيرة الحشرية تعتمد على اصطياد الحشرات وتأشيرها أو تعليمها بعلامة مميزة ثم إطلاقها في بيئتها ثانية وإعادة اصطيادها مرة أخرى، وتستخدم المجموعتان في حساب الكثافة الكلية لهذه الحشرات)
<b>Caput</b>	رأس
<b>Caput-capsule</b>	محفظة الرأس
<b>Carabidae</b> (including: Paussidae and Omophrionidae) – Ground beetles – Coleoptera	فصيلة كارابيدي (تتضمن بوسيدي و أموفرونيدي – خنافس الأرض – فوق فصيلة – رتبة

<b>Carabiform</b>	شكل يرقي يشبه الجعالات، جعالي الشكل
<b>Caragana aphid –</b> <i>Acyrtosiphon caraganae</i> (Cholodkovsky) – Aphididae	من القرعانة (شجيرة من الفصيلة القرنية)
<b>Caragana blister</b> <b>Beetle, pea-tree blister beetle –</b> <i>Epicauta subglabra</i> (Fall) – Meloidae	خنفساء القرعانة الملهبة (القرعانة: شجيرة من الفصيلة القرنية منها أنواع للتزيين)
<b>Caragana plant bug –</b> <i>Lopidea dakota</i> Knight – Miridae	بقعة نبات القرعانة
<b>Carapace</b>	قصة، درع (غطاء ظهري صلب يتكون من صفيحات أو صليبات ظهرية ملتحمة، كما في القشريات)
<b>Carbamate</b>	مبيد كارباماتي (صف شائع من المبيدات تستخدم لمكافحة الحشرات والحلم والفطريات والأعشاب)
<b>Carbohydrase</b>	أنزيمات محللة للكربوهيدرات
<b>Carbohydrates</b>	كربوهيدرات، سكريات (مادة مؤلفة من كربون وهيدروجين وأكسجين السكر والنشا)
<b>Carbon-14</b>	كربون – 14 (نظير مشع، وزنه الذري 14، يمكن استخدامه في تقدير عمر المواد العضوية)

<b>Carbonaria</b>	كاربوناريا (مظهر قاتم أو مسود اللون من مظاهر فراشة الفلفل [Geometridae] <i>Biston betularia</i> ، وقد سجلت في مانشيستر [إنكلترا] - لأول مرة في عام 1898)
<b>Carcinogenic</b>	سرطاني أو مسبب للسرطان (المبيد الذي يسبب أحداث سرطان)
<b>Carcinophoridae</b> (Psalididae, Anisolabidae, Labiduridae) – Seaside and ring-legged earwigs – Dermaptera	فصيلة كارسينوفوريدي (بساليديدي، أنيسولابيدي، لايبديوريدي) – إبر العجوز البحرية وذوات الأرجل المدورة – رتبة
<b>Cardia pulmonary resuscitation (CPR)</b>	الإنعاش الرئوي القلبي أو CPR (إجراء مصمم لإعادة التنفس الطبيعي بعد توقف التنفس ونبضات القلب)
<b>Cardiac valve</b>	صمام قلبي أو فؤادي
<b>Cardioblasts</b>	الخلايا المولدة للقلب
<b>Cardiotoxic</b>	سم خارجي سام للقلب
<b>Cardo</b> (pl. cardines)	كاردو، الوصلة، قاعدة الفك المساعد (القطعة القاعدية لزائدة الفك السفلي أو الفك المساعد maxilla)
<b>Caribbean black scale – <i>Saissetia neglecta</i> De Lotto – Coccidae</b>	الحشرة القشرية السوداء الكاريبية
<b>Caribbean pod borer – <i>Fundella pellucens</i> Zeller – Pyralidae</b>	حفار القرون الكاريبي



<b>Carina (p. Carinae)</b>	عرف، حيد
<b>Carinate</b>	ذو عرف، ذو حيد
<b>Carnation maggot –</b> <i>Delia brunnescens</i> (Zetterstedt) – Anthomyiidae	ذبابة القرنفل
<b>Carnation thrips –</b> <i>Hamlothrips cottie</i> (Vuill) – Phloethripidae	تربس القرنفل
<b>Carnation tip maggot –</b> <i>Delia echinata</i> (Sdguy) – Anthomyiidae	ذبابة قمم القرنفل
<b>Carneocephala flugida</b> Nott – Red-headed leafhopper – Cicadellidae	نطاط الأوراق ذو الرأس الأحمر
<b>Carnitine</b>	فيتامين B1
<b>Carnivore</b>	مفترس، آكل لحوم، لاجم (كائن يتغذى على اللحوم)
<b>Carnivore fleas</b>	براغيث الحيوانات آكلة اللحوم (أنظر <i>Chaetopsylla</i> )
<b>Carnivorous</b>	لاجم، آكل اللحوم (لاحمة في تغذيتها على حيوانات أخرى)
<b>Carnivorous insects</b>	حشرات آكلة الحيوانات (حشرات مفترسة أو متطفلة تتغذى على المواد الحيوانية الحية)
<b>Carob moth, orange moth –</b> <i>Ectomyelois Ceratoniae</i> (Zell.) – Pyrilidae	فراشة الخروب، فراشة البرتقال

<b>Carolina conifer aphid</b> – <i>Cinara atlantica</i> (Wilson) – Aphididae	مَنّ الصنوبر الكاروليني
<b>Carolina Grasshopper</b> – <i>Dissosteira carolina</i> (L.) – Acrididae	النطاط الكاروليني (كارولينا: ولاية أمريكية)
<b>Carolina mantid</b> – <i>Stagmomantis carolina</i> (Johannson) – Mantidae	فرس النبي لولاية كارولينا الأمريكية
<b>Carotenoids</b>	كاروتينات
<b>Carotin</b>	كاروتين
<b>Carpomyia incompleta</b> Beck – Sidr fruit worm – Tephritidae	دودة ثمار النبق
<b>Carpenter bee</b> – <i>Xylocopa virginica</i> (L.) – Anthrophoridae	النحل النجار، نحل الخشب الكبير
<b>Carpenter bees</b>	النحل النجار (أنظر Xylocopinae)
<b>Carpenter moths</b> – Cossidae – Lepidoptera	الفراش النجار – فصيلة – رتبة
<b>Carpenterworm</b> – <i>Prionoxystus robiniae</i> (Peck) – Cossidae	دودة "فراشة" النجار
<b>Carpenterworm and leopard moths</b> – Cossidae – Lepidoptera	الفراش النجار وحفارات الأخشاب – فصيلة الفراش النجار – رتبة

<b>Carpet beetle –</b> <i>Anthrenus scrophulariae</i> (L.) – Dermestidae	خنفساء السجاد
<b>Carpet moth –</b> <i>Trichophaga tapetzella</i> (L.) – Tineidae	فراشة السجاد، عثة السجاد، عثة ورق الحائط
<b><i>Carphoborus perrisi</i> (Chap.) –</b> Lesser pistachio bark beetle – Scolytidae	خنفساء قلف الفستق الحلبي الصغيرة
<b><i>Carpophilus dimidiatus</i> (F.) –</b> Corn sap beetle, dried fruit beetle – Nitidulidae	خنفساء نسغ الذرة، خنفساء الثمار الجافة
<b><i>Carpophilus hemipterus</i> L. –</b> Dried fruit beetle – Nitidulidae	خنفساء الثمار ذات البقعتين، خنفساء الثمار الجافة
<b><i>Carpophilus lugubris</i> Murray –</b> Dusky sap beetle – Nitidulidae	خنفساء النسغ القاتمة "الداكنة"
<b>Carposinid moths</b>	ديدان "فراشات" ثمار الزبيب (أنظر Carposinidae)
<b>Carposinidae –</b> Carposinid moths – Copromorphae – Lepidoptera	فصيلة كاريوسينيدي – ديدان "فراشات" ثمار الزبيب – فوق فصيلة – رتبة
<b>Carrier</b>	مادة حاملة (مواد حاملة بصورة سائلة أو مسحوق ممزوجة مع المادة الفعالة في مستحضر المبيد. ويمكن استخدام هذه المادة مع الماء أو الزيت للمزج مع المبيد قبل الاستعمال)

<b>Carrion beetles</b>	خنافس الجثث "الجيف" (أنظر Silphidae)
<b>Carrion's disease</b>	داء كاريون (نسبة للعالم كاريون الذي قام بتطعيم نفسه عام 1885 وتطورت لديه حمى أوروبا Oroya fever anthroponosis وتوفي منها، وهو داء إنساني وينتقل المرض عن طريق ذبابة الرمل و <i>Lutzomyia verrucarum</i> عندما تتغذى على شخص مصاب تدور في دمه <i>B. bacilliformis</i> - أنظر Oroya fever و <i>(Bartonella bacilliformis)</i> )
<b>Carrot beetle –</b> <i>Ligyris gibbosus</i> (De Geer) – Scarabaeidae	خنفساء الجزر، جغل الجزر
<b>Carrot rust fly –</b> <i>Psila rosae</i> (F.) – Psilidae	ذبابة صدأ الجزر
<b>Carrot weevil –</b> <i>Listronotus oregonensis</i> (LeConte) – Curculionidae	سوسة الجزر
<b>Carrying capacity</b>	قوة التحمل، قابلية الإعاشة (العدد الأقصى من الأفراد الذي يمكن استيعابه في بيئة ما، ويرمز له عادة بالحرف K)
<b>Carteretta –</b> Fleas of small rodents – Carterettini – Hystrichopsyllidae	جنس كارتيريتيا – براغيث القوارض الصغيرة – قبيلة – فصيلة
<b>Carterettini –</b> Fleas of small rodents – Ctenophthalminae – Hystrichopsyllidae	قبيلة كارتيريتيني – براغيث القوارض الصغيرة – تحت فصيلة – فصيلة

<i>Cartodere constricts</i> (Gyllenhal) – Plaster beetle – Lathridiidae	الخنفساء اللزقة، الخنفساء اللصوق
<i>Carulaspis juniperi</i> (Boucht) – Juniper scale – Diaspididae	حشرة العرعر القشرية المدرعة (العرعر: شجر من الفصيلة الصنوبرية)
<i>Caryedon serratus</i> (Oliv.) ( <i>fuscus</i> (Bedel)) ( <i>ganagra</i> (F.)) – Ground bruchid – Bruchidae	الخنفساء الأرضية
Casebearer	حامل الكيس
Casebearer moths – Gelechiodea	حاملات الأكياس (أنظر Coleophoridae)
Case-bearing leaf beetles	خنفساء الأوراق حاملة الغلاف (أنظر Camptosomatinae و Chlamydiae و Chlamisinae و Cryptocephalinae و Clytrinae (Lamprosomatinae)
Casein	الكازين، نموذج غذائي للحشرات
Casemaking	ذات الكيس
Case-making clothes moth – <i>Tinea pellionella</i> L. – Tineidae	فراشة الملابس صانعة الكيس "ذات الكيس"
Cassia white worm – <i>Catopsilia florella</i> F. – Papilionoidea	دودة أوراق العشرق أو السنمكة (نباتات العشرق <i>Cassia</i> و <i>Cassia obovata</i> ( <i>italica</i> )

<i>Cassida vittata</i> Vill. – Tortoise beet beetle – Chrysomelidae	خنفساء الشوندر السلحفاوية
<b>Cassidinae</b> – Tortoise beetles – Chrysomelidae	تحت فصيلة كاسيديني – خنفسا الأوراق سلحفاوية الشكل – فصيلة
<b>Caste</b>	طبقة، فئة، فرقة، تحت مجموعة (طراز أو نمط من الحشرة الكاملة في الحشرات الاجتماعية، أو فرقة تمتلك مسؤوليات محددة ضمن مجاميع الحشرات. فالنمل الأبيض، على سبيل المثال، يحتوي على العاملة أو الشغالة والجندي والأفراد التناسلية)
<b>Caste determination</b>	تحديد الطبقات
<b>Caste formation</b>	ظهور النظام الطبقي
<b>Castration</b>	ضمور، بتر
<b>Cat and dog fleas</b>	براغيث القطط والكلاب (أنظر Archaeopsyllini)
<b>Cat flea</b> – <i>Ctenocephalides felis</i> (Bouché) – Pulicidae	برغوث القطط
<b>Cat louse</b> – <i>Felicola subrostratus</i> (Burmeister) – Trichodectidae	قمل القطط
<b>Catabolism</b>	أيض هدمي (عملية الهدم في الخلية الحية، أنظر إلى تعريف end products النهائي للأيض الهدمي (of catabolism)

<p><b>Catallagia</b> – Fleas of small rodents – Neopsyllini – Hystrichopsyllidae</p>	<p>جنس كاتالاجيا – براغيث القوارض الصغيرة – قبيلة – فصيلة</p>
<p><b>Catalpa midge</b> – <i>Contarinia catalpae</i> (Comstock) – Cecidomyiidae</p>	<p>هاموش أورام الكتلبة (الكتلبة: شجرة ذات أوراق كبيرة على شكل قلب)</p>
<p><b>Catalpa sphinx</b> – <i>Ceratonia catalpae</i> (Boisduval) – Sphingidae</p>	<p>أبو هول "سفينكس" الكتلبة (الكتلبة: شجرة ذات أوراق كبيرة على شكل قلب)</p>
<p><b>Caterpillar</b></p>	<p>اليسروع، يرقة أو يرقانة الفراش، أبي الدقيق الأسطوانية، دودة أو يرقة شبيهة باليرقات (كما في الحشرات حرشفية الأجنحة)</p>
<p><b>Cathartus quadricollis</b> (<b>Gudrin-Meneville</b>) – Squarenecked grain beetle – Cucujidae</p>	<p>خنفساء الحبوب ذو الرقبة المربعة</p>
<p><b>Cathepsin type</b></p>	<p>نوع من الإنزيمات المحللة للملح</p>
<p><b>Cationic</b></p>	<p>الجزء الكاتيوني (تتعلق بالمواد التي تحتوي على أيونات مشحونة إيجابياً. وتحتوي بعض المواد الناشرة على مواد كاتيونية لتحسن من عملية خلط وامتصاص المبيد عن طريق الآفة المستهدفة)</p>
<p><b>Catkin</b></p>	<p>النورة الهرية (عنقود زهري يتدلى إلى الأسفل بسبب وزنه وأزهاره عادة تكون وحيدة الجنس)</p>
<p><b>Catocalin moths</b></p>	<p>فراشات كاتوكاليد الليلية (أنظر Catocalinae و Noctuidae)</p>

<b>Catocalinae</b> – Catocalin moths – Noctuidae – Lepidoptera	تحت فصيلة كاتوكاليني – فراشات كاتوكاليد الليلية – فصيلة – رتبة
<b>Catopidae</b> (Anisotomidae, Leioididae, Liodidae, Leptodriridae; rare family) – Round-fungus beetles – Staphylinoidae – Coleoptera	فصيلة كاتوبيدي (أنيسوتوميدي، ليوديدي، ليوديريدي، فصيلة نادرة) – خنافس الفطر المدورة – فوق فصيلة – رتبة
<b>Catopsilia florella</b> F. – Cassia white worm – Papilionoidae	دودة أوراق العشرق أو السنمكة (نباتات العشرق <i>Cassia</i> و <i>Cassia obovata</i> <i>(italica)</i> )
<b>Cattle biting louse</b> – <i>Bovicola bovis</i> (L.) – Trichodectidae	قمل المواشي القارض
<b>Cattle grub</b> – <i>Hypoderma bovis</i> (L.) – Oestridae	دودة المواشي الشمالية
<b>Cattle tail louse</b> – <i>Haematopinus quadripertusus</i> Fahrenheit – Haematopinidae	قمل ذيل الماشية
<b>Cauda</b>	ذنب، زائدة خلفية (كما في حشرات المن)
<b>Caudal</b>	ذنب أو ذيلي (نحو الذنب أو الذيل أو مؤخر الجسم)
<b>Caudal appendages</b>	الزوائد الذنبية
<b>Caudal gills</b>	الخياشيم الذنبية



<b>Caudal plate</b>	الصفحة الذنبية
<b>Caudal sympathetic nervous system</b>	الجهاز العصبي السمبثاوي الذنبية "الذيلي" (مجموعة الأعصاب التي تخرج من العقدة العصبية المركبة الأخيرة في الحبل العصبي البطني، ويخرج منها أعصاب تغذي الجهاز التناسلي والجزء الخلفي من القناة الهضمية)
<b>Caudal filament</b>	خيط ذنبية "ذيلي" (زائدة تسببه الخيط في الطرف الخلفي للبطن)
<b>Caudal larvae</b>	العمر اليرقي الأول الذي فيه تشكل الحلقة البطنية النهائية امتداد يشبه الذيل (كما في بعض الحشرات غشائية الأجنحة)
<b>Caudate</b>	يحمل زائدة أو امتداد يشبه الذيل، ذيلي
<b>Caudate of larvae</b>	النموذج الذنبية ليرقات الطور الأول لحشرات ذات الجناحين (جسم واضح الحلقات تتحول الحلقة الخلفية إلى عضو ذنبية الشكل لحمي القوام - داخلي التطفل)
<b>Cauliflower aphid – <i>Slavum wertheimae</i> Hille Ris Lambers. – Aphididae</b>	من القرنبيط
<b>Cauliflower whitefly – <i>Aleyrodes porletelli</i> L. – Aleyrodidae</b>	ذبابة القرنبيط البيضاء
<b><i>Caulocampus acericaulis</i> (MacGillivray) – Maple petiole borer – Tenthredinidae</b>	حفار قواعد أوراق شجر الإسفندان

<i>Caulophilus latinicus</i> Say – Large-headed wheat weevil – Curculionidae	سوسة القمح ذات الرأس العريضة
<i>Caulophilus oryzae</i> (Gyllenhal) – Broadnosed grain weevil – Curculionidae	سوسة الحبوب عريضة البوز
<b>Caustic</b>	لاذع، مادة كاوية (نوعية المادة الكيميائية ذات القدرة على الاضرار بالبشرة أو العيون أو الفم أو البطانة المعدية)
<b>Caution</b>	احتراس (كلمة إشارة تستخدم على الملصقات لعبوات المبيدات ذات السمية من الفئة الثالثة أو الرابعة. والجرعة الفمية النصفية المميتة Oral LD50 لهذه المبيدات تقدر بأكثر من 500، أما الجرعة النصفية المميتة الجلدية فهي أكبر من 2000)
<b>Cave crickets</b> – Rhaphidophorinae – Gryllacrididae	تحت فصيلة رافيدوفوريني – صراصير الكهوف – فصيلة
<b>Cave insect</b>	حشرة الكهف
<b>Ceanothus silk moth</b> – <i>Hyalophora euryalus</i> (Boisduval) – Saturniidae	فراشة الحرير سينوثس
<b>Cebrionid beetles</b>	خنافس السبريونيد (أنظر Cebriionidae)
<b>Cebrionidae</b> (rare family) – Cebrionid beetles – Elateroidea – Coleoptera	فصيلة سبريونيد (فصيلة نادرة) – خنافس السبريونيد – فوق فصيلة – رتبة

<p><i>Cecidomyia ocellaris</i> Osten Sacken – Maple leaf spot gall gnat – Cecidomyiidae</p>	<p>هاموش الأورام النباتية (المسبب لمرض بقع الاسفندان)</p>
<p><i>Cecidomyia resinicoloides</i> Williams – Pine resin midge – Cecidomyiidae</p>	<p>هاموش راتنج الصنوبر (راتنج: مادة صمغية تسيل عند جرح الصنوبر)</p>
<p><b>Cecidomyiidae</b> (Cecidomyiidae, Itonididae) – Gall midges or gnats – Mycetophiloidea – Diptera</p>	<p>فصيلة سيسيدومايدي (سيسيدومايدي، أيتونيديدي) – هاموش الأورام النباتية – فوق فصيلة – رتبة</p>
<p><b>Cecropia moth</b> – <i>Hyalophora cecropia</i> (L.) – Saturniidae</p>	<p>فراشة سكروبيا</p>
<p><b>Cedar beetles</b></p>	<p>خنافس أشجار الأرز (أنظر Rhipiceridae)</p>
<p><b>Cedartree borer</b> – <i>Semanotus ligneus</i> (F.) – Cerambycidae</p>	<p>حفار "تاخر" شجر الأرز</p>
<p><b>Cediopsylla</b> – Pulicinae – Pulicidae</p>	<p>جنس براغيث سيدويوسيللا – تحت فصيلة – فصيلة</p>
<p><i>Celerio lineata livornica</i> (Esp.) – Striped hawk moth – Sphingidae</p>	<p>دودة ورق العنب، فراشة العنب المخططة</p>
<p><b>Celery aphid</b> – <i>Brachycolus heraclei</i> Takahashi – Aphididae</p>	<p>من الكرفس</p>
<p><b>Celery leaftier, greenhouse leaftier</b>– <i>Udea rubigalis</i> (Guenée) – Pyralidae</p>	<p>عاقدة أوراق الكرفس، عاقدة أوراق نباتات البيوت البلاستيكية</p>

<b>Celery looper – <i>Anagrapha falcifera</i> (Kirb) – Noctuidae</b>	دودة الكرفس القياسية، قياسي الكرفس
<b>Cell (in wing)</b>	خلية "في الجناح" (فراغ في غشاء الجناح محاط جزئياً بعروق ويسمى "خلية مفتوحة" أو محاط كلياً بعروق ويسمى "خلية مغلقة")
<b>Cellobiose</b>	سكر ثنائي ناتج من تحلل السيليلوز
<b>Cellular oxidation</b>	أكسدة خلوية
<b>Cellular perineurium</b>	نسيج عصبي ضام
<b>Cellulase</b>	إنزيم محلل للسيليلوز
<b>Cellulose</b>	سيليلوز
<b>Cement layer</b>	طبقة اسمنتية (طبقة ضمن جليد الحشرات والأكاروسات، وتحافظ على توازن الماء داخل الجسم وتمنع فقدان الزائد منه)
<b>Cenchrus (pl. Cenchri)</b>	فص غشائي رقيق (فص غشائي أو مسافة موجودة على كل من جانبي ظهر الصدر الخلفي لغشائيات الأجنحة السمفيتية)
<b>Centipedes – Myriapoda – Arthropoda</b>	مفردات الأرجل أو ذوات المائة رجل (وتحمل كل حلقة منها زوجاً من الأرجل) – طائفة – شعبة

<b>Central nervous system</b>	الجهاز العصبي المركزي (جزء من الجهاز العصبي يحتوي على الخلايا العصبية المحركة والموصلة والاشتياكات العصبية)
<b>Centriole and axial filament</b>	جسم مركزي وخيط محوري (ينشأ الخيط المحوري من الجسم المركزي)
<b><i>Centroptilium</i> – Baetiscidae</b>	جنس ذباب مايو سنتروبيتيليوم – فصيلة
<b><i>Centruroides gertschi</i> Stahnke, C. <i>sculpluratus</i> Ewing – False scorpions – Chelonethida</b>	العقرب الكاذب (أنواع عديدة) – رتبة
<b><i>Cepaea nemoralis</i> (L.) – Banded wood snail – Helicidae</b>	حلزون الخشب المخطط
<b>Cephalad</b>	جهة الرأس أو نحو الرأس أو الناحية الأمامية
<b>Cephalic</b>	رأسي، خاص بالرأس، أمامي (على الرأس أو متصل بالرأس أو أمامي)
<b>Cephalic trachea</b>	قصبه هوائية رأسيه
<b>Cephaloidea</b> (rare family) – False longhorn beetles – Tenebrionoidea – Coleoptera	فصيلة سيفالويدي (فصيلة نادرة) – الخنافس طويلة القرون الكاذبة – فوق فصيلة – رتبة
<b><i>Cephalonomia waterstoni</i> Gahan – Parasitic grain wasp – Bethyridae</b>	دبور الحبوب الطفيلي

<i>Cephalonomus</i> sp. – Bethylidae	حشرة غشائية الأجنحة متطفلة على عذارى حفار قلف أشجار الزيتون
<i>Cephalopina titillator</i> - Oestrinae – Oestridae	ذبابة التيلاتور (تتطفل على الجمال وتسبب تقرحات أنفية بلعومية، وتوفر بيئة مناسبة للممرضات التي تؤدي إلى الإصابات المقيحة والتهاب الرئة)
<b>Cephalothorax</b>	رأس صدر (الرأس والصدر متداخلان في العناكب والأكاروسات والقشريات، وذلك الجزء من العذارى المكبلة الذي يغطي الرأس والصدر، كما في رتبة الحشرات سترسيبيترا "طفيليات ذات الأجنحة الملتوية")
<b>Cephidae</b> – Stem sawflies – Cephoidea – Hymenoptera	فصيلة سيفيدي – زنابير السوق المنشارية – فوق فصيلة – رتبة
<b>Cephoidea</b> – Stem sawflies – Symphyta – Hymenoptera	فوق فصيلة سيفويديا – زنابير السوق المنشارية – تحت رتبة – رتبة
<i>Cephus cinctus</i> Norton Wheat stem sawfly – Cephidae	دبور ساق القمح
<i>Cephus libanensis</i> Andre – Lebanese wheat stem sawfly – Cephidae	دبور الحنطة "القمح" المنشاري اللبناني
<i>Cephus pygmaeus</i> (L.) – European wheat stem sawfly – Cephidae	دبور ساق القمح "الحنطة" المنشاري الأوروبي
<i>Cephus tabitus</i> F. – Wheat and barley sawfly – Cephidae	دبور الحنطة المنشاري على القمح والشعير

<p><b>Cerambycidae</b> (Including Disteniidae, Parandridae, and Spondylidae) – Long-horned beetles, round headed wood borers – Chrysomeloidea – Coleoptera</p>	<p><b>فصيلة سيرامبيسيدي</b> (تتضمن ديستينيدي، بارانديدي، سبونديليدي) – الخنافس ذات القرون الطويلة، ناخرات الأخشاب ذات الرؤوس المدورة – فوق فصيلة – رتبة</p>
<p><b>Cerambycinae –</b> Cerambycidae</p>	<p><b>تحت فصيلة خنافس سيرامبيسيني طويلة القرون –</b> فصيلة</p>
<p><b><i>Cerambyx dux</i> Fald. –</b> Long horn stem Borer – Cerambycidae</p>	<p><b>حفار الساق ذو القرون الطويلة، حفار أشجار الفاكهة اللوزية</b></p>
<p><b>Ceraphronidae</b> (Calliceratidae; rare family) – Ceraphronids – Proctotrupoidea – Hymenoptera</p>	<p><b>فصيلة سيرافرونيدي</b> (كاليسيراتيدي، فصيلة نادرة) – سيرافرونيدي غشائية الأجنحة الطفيلية – فوق فصيلة – رتبة</p>
<p><b>Ceraphronids</b></p>	<p><b>سيرافرونيدي غشائية الأجنحة الطفيلية</b> (أنظر Ceraphronidae)</p>
<p><b><i>Cerataphis orchidearum</i></b> <b>(Westwood) –</b> Fringed orchid aphid – Aphididae</p>	<p><b>من السحلبية الهدابي</b> (السحلبية: نبتة من الفصيلة السحلبية)</p>
<p><b><i>Ceratitis capitata</i> (Wiedemann) –</b> Mediterranean fruit fly – Tephritidae</p>	<p><b>ذبابة ثمار "فاكهة" البحر الأبيض المتوسط</b></p>
<p><b>Ceratocombidae</b> (Cryptostemmatidae, Dipsocoridae; rare family) – Jumping ground bugs – Geocorizae – Heteroptera – Hemiptera</p>	<p><b>فصيلة سيراتوكومبيدي</b> (كريبتوستيماتيدي، ديبسوكوريدي، فصيلة نادرة) – البق الأرضي القافز – مجموعة – تحت رتبة – رتبة</p>

<i>Ceratomia amyntor</i> (Geyer) – Elm sphinx – Sphingidae	أبو هول "سفينكس" الدردار "شجرة البق"
<i>Ceratomia catalpa</i> (Boisduval) – Catalpa sphinx – Sphingidae	أبو هول "سفينكس" الكتّابة (الكتّابة: شجرة ذات أوراق كبيرة على شكل قلب)
<b>Ceratophyllid fleas</b>	براغيث سيراتوفيلليد (Ceratophyllidae أنظر)
<b>Ceratophyllidae</b> (Dolichopsyllidae in part) – Ceratophyllid fleas – Siphonaptera	فصيلة سيراتوفيلليدي (جزء من دوليكوبسيليدي) – براغيث سيراتوفيلليد – رتبة
<b>Ceratophyllinae</b> – Fleas of rodents – Ceratophyllidae	تحت فصيلة سيراتوفيليني – براغيث القوارض – فصيلة
<i>Ceratophyllus</i> – Fleas of rodents – Ceratophyllinae – Ceratophyllidae	جنس سيراتوفيللوس – براغيث القوارض – تحت فصيلة – فصيلة
<i>Ceratophyllus gallinae</i> (Schrank) – European chicken flea – Ceratophyllidae	برغوث الدواجن الأوروبي، برغوث الدواجن اللاصق
<i>Ceratophyllus niger</i> (Fox) – Western chicken flea – Ceratophyllidae	برغوث الدواجن الغربي
<b>Ceratopogonidae</b> (Heleidae) – Bitinmg midges – Culicoidea – Diptera	فصيلة سيراتويوجونيدي (هيليدي) – الهاموش اللاسع أو الواخز – فوق فصيلة – رتبة
<b>Cercerini</b> – Weevil wasps – Philanthinae – Sphecidae –	قبيلة سيرسيريني – زنابير السوس – تحت فصيلة – فصيلة



<b>Cercinase</b>	إنزيم تحليل المادة الاصفقة لخيوط الحرير
<b>Cercopidae –</b> Froghoppers or spittlebugs – Cicadoidea – Homoptera – Hemiptera	فصيلة سيركوييدي – البق الباصق والقافزات الضفدعية – فوق فصيلة – تحت رتبة – رتبة
<b>Cercus (Cerus)</b> (pl. Cerci)	قرن شرجي (إحدى زائدتين في نهاية البطن، أو زائدة من الحلقة البطنية الحادية عشرة، جمعها Cerci: قرون شرجية)
<b>Cereal flea beetle –</b> <i>Psylliodes elliptica</i> All. – Chrysomelidae	خنفساء الحبوب البرغوثية
<b>Cereal leaf beetle –</b> <i>Marseulia dilativentris</i> (Reiche); <i>Oulema melanopus</i> (L.) – Chrysomelidae	خنفساء أوراق الحبوب أو القمح
<b>Cereal leafminer –</b> <i>Syringopais temperatella</i> (Led.) ( <i>Scythris</i> ) – Scythrididae	حفار أوراق الحبوب، دودة الزرع
<b>Cereal stem moths</b>	فراش ساق الحبوب ( <i>Ochsenheimeriidae</i> أنظر)
<b>Cerebral malaria</b>	الملاريا الدماغية
<b>Cerebrum</b>	مخ
<b><i>Cerocephala cornigera</i> –</b> Pteromalidae	حشرة غشائية الأجنحة متطفلة على عذارى سوسة القلف <i>Scolytus amagydali</i>

<b>Cerococcid scales</b>	حشرات السيركوكسيد القشرية (أنظر Cerococcidae)
<b>Cerococcidae</b> (Asterolecaniidae in part) – Cerococcid scales – Coccoidea – Homoptera – Hemiptera	فصيلة سيركوكسيدي (جزء من أستيروليكانيدي) – حشرات السيركوكسيد القشرية – فوق فصيلة – تحت رتبة – رتبة
<b><i>Cerodontha dorsalis</i> (Loew) –</b> Grass Sheathminer, Leafminer fly – Agromyzidae	صانعة أنفاق "حفار" الأعشاب المغلفة، صانعة أنفاق الأوراق
<b>Cerophytid beetles</b>	خنافس السيروفاييتيدي (أنظر Cerophytidae)
<b>Cerophytidae</b> (rare family) – Cerophytid beetles – Elateroidea – Coleoptera	فصيلة سيروفاييتيدي (فصيلة نادرة) – خنافس السيروفاييتيدي – فوق فصيلة – رتبة
<b><i>Ceroplastes cirripediformis</i></b> <b>Comstock –</b> Barnacle scale – Coccidae	حشرة البؤنقيل "الإوز" القشرية الرخوة
<b><i>Ceroplastes floridensis</i> (Comstock) –</b> Florida wax scale – Coccidae	الحشرة القشرية الشمعية، قشرية الحمضيات الشمعية
<b><i>Ceroplastes floridensis</i> Comstock –</b> Florida wax scale – Coccidae	حشرة فلوريدا القشرية الشمعية
<b><i>Ceroplastes rubens</i> Maskell –</b> Red wax scale – Coccidae	الحشرة القشرية الشمعية الحمراء
<b><i>Ceroplastes rusci</i> L. –</b> Fig wax scale – Coccidae	حشرة التين الشمعية القشرية، حلزون التين

<b><i>Cerotoma trifurcata</i> (Forster) – Bean leaf beetle – Chrysomelidae</b>	<b>خنفساء أوراق الفاصولياء</b>
<b><i>Cerotoma trifurcata</i> (Forster) – Bean (soybean) leaf beetle – Chrysomelidae</b>	<b>خنفساء أوراق الفول (فول الصويا)</b>
<b>Certification Propellant</b>	<b>غاز دافع للأيروسول</b> (مادة، مثل الهواء أو الغاز المضغوط، تستخدم لدفع سوائل الرش أو المساحيق إلى الأسطح المستهدفة بالمعاملة)
<b>Certified Pesticide Applicator</b>	<b>مستخدم للمبيدات مجاز</b> (الشخص الذي أثبت من خلال عملية الاختيار قدرته على التعامل وتداول المبيد بشكل آمن واستخدام مبيدات عالية الخطورة ومقيدة الاستخدام)
<b>Certified Private Applicator</b>	<b>مستخدم للمبيدات خاص ومجاز</b> (مالك أرض أو مدير أو شخص مسؤول يشتغل من قبل المالك أو المدير والذي أثبت من خلال الاختبارات قدرته على تداول المبيدات بشكل آمن واستخدام المبيدات المقيدة على الممتلكات التي تقع تحت تصرفهم أو مكلهم)
<b>Cervical</b>	<b>عنقي (يختص بمنطقة العنق)</b>
<b>Cervical plate</b>	<b>صفيحة عنقية</b> (إحدى صفيحات أو صليبيات غشاء الرقبة cervix or neck، وهي أكثر وضوحاً في رتب الحشرات الأولية عنها في رتب الحشرات الأرقى)

<b>Cervical sclerite</b>	صفحة "صلبية" رقبية أو عنقية (إحدى الصلبيات الصغيرة على الجزء الجانبي من العنق التي تصل الرأس مع البلورا الأمامية للصدر الأمامي)
<b>Cervicum</b>	عنق
<b>Cervix (neck)</b>	رقبة، عنق (منطقة غشائية بين الرأس والصدر الأمامي)
<b>Cerylonid beetles</b>	خنافس السيريلونيد (Cerylonidae) (أنظر)
<b>Cerylonidae</b> (Murmidiidae; Colydiidae in part) – Cerylonid beetles – Cucujoidea – Coleoptera	فصيلة سيريلونيدي (مورميديدي، جزء من كوليديدي) – خنافس السيريلونيد – فوق فصيلة – رتبة
<b>Cetoniinae –</b> Flower beetles – Scarabaeidae	تحت فصيلة سيتونييني – خنافس الأزهار – فصيلة
<b>Ceuthorhynchus pycitarsis G. –</b> Turnip weevil – Curculionidae	سوسة اللفت
<b>Ceutorhynchinae –</b> Curculionidae	تحت فصيلة السوس سيوتورينكيدي – فصيلة
<b>Ceutorhynchus assimilis</b> (Paykull) – Cabbage seedpod weevil – Curculionidae	سوسة أغلفة بذور "قزنة" الملفوف "الكرنب"
<b>Ceutorhynchus quadridens</b> (Panzer) – Cabbage seedstalk curculio – Curculionidae	سوسة بذور الملفوف "الكرنب"

<i>Ceutorhynchus rapae</i> Gyllenhal – Cabbage curculio – Curculionidae	سوسة الملفوف "الكرنب"
<i>Chaerocampa celerio</i> L. – Grape leafworm, grape moth – Sphingidae	دودة ورق العنب، فراشة العنب
<b>Chaeta</b>	شوكة
<i>Chaetanaphothrips orchidii</i> F. J.; <i>Frankliniella insularis</i> Frankle; <i>Hercothrips picintus</i> Bagn.; <i>H.</i> <i>femoralis</i> O. M. reuter; <i>Scirtothrips</i> <i>signipennis</i> Bagn. – Banana thrips – Thripidae	تربس الموز (من الأنواع العديدة التي تصيب الموز)
<i>Chaetocnema confinis</i> Crotch Sweetpotato flea beetle – Chrysomelidae	خنفساء البطاطا الحلوة البرغوثية
<i>Chaetocnema denticulata</i> (Illiger) – Toothed flea beetle – Chrysomelidae	الخنفساء المسننة البرغوثية
<i>Chaetocnema ectypa</i> Horn – Desert corn flea beetle – Chrysomelidae	خنفساء الذرة الصحراوي البرغوثية
<i>Chaetocnema pulicaria</i> Melsheimer – Corn flea beetle – Chrysomelidae	خنفساء الذرة البرغوثية
<i>Chaetocnema tilialis</i> (Illig.) – Beet flea beetle – Chrysomelidae	خنفساء الشوندر "البنجر" البرغوثية
<i>Chaetococcus bambusae</i> (Maskell)– Bamboo mealybug – Pseudococcidae	بقّ بامبو الدقيقي

<i>Chaetopsylla</i> – Carnivore fleas – Vermipsyllidae	جنس كيتويسيللا – براغيث الحيوانات آكلة اللحوم – فصيلة
<i>Chaetoptelius vestitus</i> (Muls. & Rey) – Pistachio bark beetl, pistachio bud borer – Scolytidae	خنفساء قلف الفستق الحلبي، ثاقبة براعم الفستق الحلبي
<i>Chaetosiphon fragaefolii</i> (Cockerell) – Strawberry aphid – Aphididae	منّ الفراولة "الفريز"
<b>Chaetosoma</b> (pl. Chataeto-semata)	أعضاء حسية توجد على الرأس بين الأعين وقرون الاستشعار (كما في الحشرات حرشفية الأجنحة)
<b>Chaetotaxy</b>	تنظيم وتسمية الأشواك "الشعيرات" الموجودة على الهيكل الخارجي (كما في الحشرات ذات الجناحين)
<b>Chafer</b>	جعال
<b>Chaff scale</b> – <i>Parlatoria pergandii</i> Comstock – Diaspididae	الحشرة القشرية الكأسية أو حشرة القش "التبن" القشرية المدرعة

<b>Chagas' disease</b>	<b>مرض شاغاس</b> (المتقبية الكروزية: كائن أولي من السوطيات) مسبب لهذا المرض على الإنسان، وله مدى عائلي كبير، ويوجد في الحيوانات البرية، ويشيع في المناطق الريفية، وتشتمل نواقل المتقبية الكروزية البق تريبانوميني المتغذي على الدم والتابع للفصيلة Reduviidae والرتبة Stercorarian - أنظر Hemiptera (trypanosomiasis)
<b>Chainspotted geometer –</b> <i>Cingilia catenaria</i> (Drury) – Geometridae	الدودة القياسية ذات البقع المترابطة "المسلسلة"
<b>Chalcedectidae</b> (Podagrionidae in part; rare family) – Chalcedectids – Chalcidoidea – Hymenoptera	<b>فصيلة كالسيدكتيدي</b> (بوداجريونيدي، فصيلة نادرة) – زنابير الكالسيد غشائية الأجنحة – فوق فصيلة – رتبة
<b>Chalcedectids</b>	زنابير الكالسيد غشائية الأجنحة (أنظر Chalcedectidae)
<b>Chalcidae</b> (Chalcididae) – Chalcidids or chalcidid wasps – Chalcidoidea – Hymenoptera	<b>فصيلة كالسيدي</b> (كالسيديدي) – الكالسيدات غشائية الأجنحة الطفيلية – فوق فصيلة – رتبة
<b>Chalcididae</b> (Chalcidae)	<b>فصيلة كالسيديدي</b> (كالسيديدي – أنظر Chalcidae)
<b>Chalcidids or chalcidid wasps</b>	الكالسيدات غشائية الأجنحة الطفيلية (أنظر Chalcidae)

<b>Chalcidoidea</b> – Chalcids – Apocrita – Hymenoptera	فوق فصيلة كالسيدويديا – الكالسيدات – تحت رتبة – رتبة
<b>Chalcids</b>	الكالسيدات (أنظر Chalcidoidea)
<b>Chalcodermus aeneus Boheman</b> – Cowpea curculio – Curculionidae	سوسة اللوبياء
<b>Chalcophora angulicollis</b> (LeConte) – Sculptured pine borer – Buprestidae	حنفساء الصنوبر النحّات "الشبيه بالتمثال"
<b>Chalcophorella quadrioculata</b> Redtb. – Four spotted buprestid – Buprestidae	البويرستيد ذو الأربع نقط
<b>Chamaemyiidae</b> (Chamaemyidae, Ochthiphilidae) – Aphid flies – Lauxanioidea – Diptera	فصيلة كاماميدي (كاماميدي، أوكتيفيليدي) – ذباب المن – فوق فصيلة – رتبة
<b>Changa</b> – <i>Scapteriscus didactylus</i> (Latreille) – Gryllotalpidae	حفار جانجا زاحف الصخر
<b>Changes in numbers</b>	التغير في الأعداد
<b>Chaoboridae</b> (Corethridae; Culicidae in part) – Phantom midges Culicoidea – Diptera	فصيلة كاوبوريدي (كوريثريدي، جزء من كيوليسيدي) – الهاموش الشبح – فوق فصيلة – رتبة
<b>Chaoborus astictopus Dyar &amp; Shannon</b> – Clear lake gnat – Chaoboridae	هاموش البحيرات الشفاف



<i>Chaoborus flavicans</i> (Meigen) – <i>Phantom midge</i> – Chaoboridae	الهاموش الخفي
<b>Character displacement</b>	إنتقال الصفة (الانتخاب ضد الهجن وما يتبعه من ظهور العمليات التي تمنع التهجين هو أساس انتقال الصفة)
<b>Charcoal beetle</b> – <i>Melanophila consputa</i> LeConte – Buprestidae	خنفساء "بوبرستيد" الفحم
<i>Charpis</i> sp. –	حشرة غشائية الأجنحة متطفلة على ذبابة أوراق <i>Liriomyza brassicae</i> الصليبيات
<b>Chauliodid moths</b>	فراشات الكوليوديدي (أنظر Chauliodidae)
<b>Chauliodidae</b> (Epermeniidae) – Chauliodid moths– Copromorphae – Lepidoptera	فصيلة كوليوديدي (إبرمينيدي) – فراشات الكوليوديدي – فوق فصيلة – رتبة
<b>Checkered beetles</b>	خنفس رقة الشطرنج، خنافس العظام، وخنفس لحم الخنزير (أنظر Cleridae)
<b>Cheek (Gena)</b>	خد، وجنة (الجزء الجانبي من الرأس بين العين المركبة والفم)
<b>Cheese and leather beetle</b> – <i>Dermestes vulpinus</i> F. – Dermestidae	خنفساء الجبن والجلود السوداء
<b>Cheese skipper</b>	دودة "قافرة" الجبن

<b>Cheese skipper</b> – <i>Piophilidae</i> (L.) – <i>Piophilidae</i>	ذبابة الجبن القافزة
<b>Chelicera</b> (pl. Chelicerae)	فك مخلبي (الزوج الأمامي من الزوائد في العنكبوتيات ومنها الأكاروسات)
<b>Cheliceral guide</b>	موجه الفكوك المخلبية (قناة مفتوحة تشكل الجزء الداخلي من الملامس القدمية في الأكاروسات)
<b>Chelicerata</b> – Arthropoda	تحت شعبة كيليسيراتا (أو مفصليات الأرجل الكلابية أو كلابيات القرون) – شعبة
<b>Chelicerca nubra</b> (Ross) – Webspinner – Anisembiidae	أحد أنواع غازلات النسيج "الأعشاش"
<b>Cheliform</b>	شكلها يشبه ماسك أو كلابية
<b>Cheliped</b>	رجل كلابية (رجل تنتهي بتركيب متضخم يشبه الكلابية أو الكماشة، كما في القشريات)
<b>Chelisoche morio</b> (F.) – Black earwig – Chelisocheidae	إبرة العجوز السوداء
<b>Chelisocheidae</b> – Black "giant black" earwigs – Dermaptera	فصيلة كليسوكيدي – إبر العجوز الأسود "الأسود الكبير" – رتبة
<b>Chelonariid beetles</b>	خنافس الجيلونارييد (Chelonariidae أنظر)

<p><b>Chelonariidae</b> (rare family) – Chelonariid beetles – Byrrhoidea – Coleoptera</p>	<p><b>فصيلة جيلوناريدي</b> (فصيلة نادرة) – خنافس الجيلوناريدي – فوق فصيلة – رتبة</p>
<p><b>Chelonethida</b> (pseudoscorpionida) – Book pseudoscorpions – Arachnida</p>	<p><b>رتبة كيلونيثيدا</b> (بسودوسكوربيونيدا) – العقارب الكاذبة "المزيفة" أو عقارب الكتب الكاذبة – طائفة</p>
<p><b>Chelopistes meleagridis (L.)</b> – Large turkey louse – Philopteridae</p>	<p><b>قمل الدجاج الرومي الكبير</b></p>
<p><b>Chelymormpha cassidea (F.)</b> – Argus tortoise beetle – Chrysomelidae</p>	<p><b>الخنفساء السلحفائية العملاقة</b></p>
<p><b>Chemical control</b></p>	<p><b>مكافحة كيميائية</b> (طريقة تستعمل فيها مواد كيميائية سامة، تعرف بالمبيدات، فهناك مبيدات حشرية وفطرية وأكاروسية، ومبيدات قوارض وأعشاب ورخويات وغيرها)</p>
<p><b>Chemical cycling</b></p>	<p><b>دورة المواد الكيميائية</b> (بقاء المواد الكيميائية في النظام البيئي وتدويرها باستمرار، في غياب عوامل التعرية، وقد تكون المواد في حالة إعادة دوران)</p>
<p><b>Chemical factor</b></p>	<p><b>عامل كيميائي</b> (حيث تؤثر المركبات الكيميائية المعقدة في النبات على الحشرات، فقد يكون لها تأثير سام أو منشط أو محفز للتغذية ووضع البيض، وغيرها)</p>

<b>Chemical incompatibility</b>	<b>عدم توافق كيميائي</b> (يقصد بها أنه عند خلط أكثر من مبيد، تتفاعل مع بعضها، فتنتج مادة غير فعالة للاستعمال في مجال مكافحة)
<b>Chemical name</b>	<b>إسم كيميائي</b> (الإسم الرسمي الذي يعطي لمركب كيميائي لتمييزه عن غيره من المركبات الكيميائية)
<b>Chemical sense</b>	<b>حس كيميائي</b>
<b>Chemigation</b>	<b>إضافة الكيماويات مع مياه الري</b> (استعمال المبيدات في المناطق المستهدفة من خلال إضافتها مع المياه ضمن نظام الري المستخدم)
<b>Chemoreception</b>	<b>استقبال كيميائي</b>
<b>Chemoreceptor</b>	<b>عضو تحسس، مستقبل كيميائي</b> (عضو حساس للخواص الكيميائية للمادة، وهو شمي أو ذوقي)
<b>Chemosterilant</b>	<b>معقم كيميائي</b>
<b>Chemotropism</b>	<b>انتحاء كيميائي</b> (ويقصد بها رد فعل الحشرات تجاه المواد الكيميائية، حيث تستخدم هذه المواد ذات الرائحة المميزة في تحديد العائل المناسب للتغذية ووضع البيض، كما تستخدمها في لقاء الجنسين للتزاوج)

<b>CHEMTREC</b>	<b>CHEMTREC</b> (منظمة أو هيئة مؤيدة ومساندة للصناعة الكيميائية والتي توفر مساعدة ونصيحة حول الطوارئ الخاصة بالمبيدات)
<b>Cherry casebearer –</b> <i>Coleophora prunielia</i> Clemens – Coleophoridae	حامل أكياس أشجار الكرز
<b>Cherry fruit fly –</b> <i>Rhagoletis cingulata</i> (Loew) – Tephritidae	ذبابة ثمار الكرز
<b>Cherry fruit sawfly –</b> <i>Hoplocampa cookei</i> (Clarke) – Tenthredinidae	دبور ثمار الكرز المنشاري
<b>Cherry fruitworm –</b> <i>Grapholita packardi</i> Zeller – Tortricidae	دودة "فراشة" ثمار الكرز
<b>Cherry leaf beetle –</b> <i>Pyrrhalta cavicollis</i> (LeConte) – Chrysomelidae	خنفساء ورق الكرز
<b>Cherry slug, pear slug –</b> <i>Caliroa cerasi</i> (L.); <i>Eriocampoides</i> <i>limacina</i> Ratz – Tenthredinidae	دبور الكرز، دبور الأجاج المنشاري
<b>Chestnut timberworm –</b> <i>Melittomma sericeum</i> (Harris) – Lymexylidae	دودة خشب الكستناء
<b>Chewing lice</b>	القمل القارض (Mallophaga أنظر)
<b>Chewing mouthparts</b>	أجزاء فم قارضة
<b>Chewing-lapping mouthparts</b>	أجزاء فم قارضة لاعة

<b>Chick bug</b>	بق الذرة أو بق الحبوب
<b>Chicken body louse –</b> <i>Menacanthus stramineus</i> (Nitzsch) – Menoponidae	قمل جسم الدواجن
<b>Chicken dung fly –</b> <i>Fannia pusio</i> (Wiedemann) – Muscidae	ذبابة روث الدواجن
<b>Chicken head louse –</b> <i>Cuclotogaster heterographus</i> (Nitzsch) – Phillopteridae	قمل رأس الدواجن
<b>Chigoe flea –</b> <i>Tunga penetrans</i> (L.) – Tunginae – Pulicidae	برغوث تشيجو الاستوائي
<b>Chikungunya Virus –</b> Togaviridae	فيروس شيكونجونا (أحد الألفا فيروسات، وتغذي البوائيات في المناطق الحضرية دورة إنسان-بعوض-إنسان تتضمن البعوضة <i>Aedes aegypti</i> كناقل للفيروس. وقد وصفت حالة تفشي لداء شيكونجونا والذي نادراً ما يكون ناقلاً للإنسان، وتتميز بحدوث حمى وطفح جلدي والتهاب المفاصل)
<b>Chilling</b>	تبريد مفاجيء (حيث ينهي فترة الكمون في بعض الأنواع، إلا أنه لا يعتبر إشارة بيئية لحد نهاية الكمون)
<b>Chilo agamannon Bles. –</b> Sugarcane stalk borer, sugarcane purpleline borer, rice stak borer – Crambidae	دودة القصب الصغيرة، حشرة الأرز الثاقبة

<b><i>Chilo plejadellus</i> Zincken</b> – Rice stalk borer – Pyralidae	حفار ساق الأرز
<b><i>Chilo superssalis</i> (Walker)</b> – Purplelined borer; Asiatic rice borer – Pyralididae	الحفار ذو الإطار القرمزي، حفار الأرز الآسيوي
<b><i>Chilocorus bipustulatus</i> L.</b> – Coccinellidae – Coleoptera	أحد أنواع أبو العيد (أحد الأنواع المفترسة على الحشرة القشرية السوداء <i>Chrysomphalus ficus</i> والحشرة القشرية الحمراء <i>Aonidiella aurantii</i> وحشرة الحمضيات المحارية <i>Lepidosaphes beckii</i> )
<b><i>Chilocorus stigma</i> (Say)</b> – Twicestabbed lady beetle – Coccinellidae	أبو العيد ذو البقعتين "الطعنتين"
<b>Chilopoda</b> (Myriapoda in part) – Centipedes – Myriapoda – Uniramia	طائفة كيلوبودا (جزء من ميريابودا) – ثنائية الأرجل ذات المائة رجل أو خطافيات الأرجل – فوق طائفة – تحت شعبة
<b>Chilopoda</b> (Class)	طائفة مفردة أزواج الأرجل، ذوات المائة رجل
<b>Chinch bug</b> – <i>Blissus leucopterus leucopterus</i> (Say) – Lygaeidae	بقعة الفراش
<b>Chinese sugarcane leafhopper</b> – <i>Parkinsiella</i> sp. – Araeopidae	نطاظ أوراق القصب الصيني
<b>Chinese dryinid</b> – <i>Pseudogonatopus hospes</i> Perkins – Dryinidae	درايينيد عشائي الأجنحة الصيني

<p><b>Chinese mantid</b> –  <i>Tenodera aridifolia sinensis</i>          Saussure –          Mantidae</p>	<p>المانتد العابد الصيني، فرس النبي الصيني</p>
<p><b>Chinese obscure scale</b> –  <i>Parlatoreopsis chinensis</i> (Marlaft) –          Diaspididae</p>	<p>خنفساء القشرية المدرعة الصينية الفاتمة</p>
<p><b>Chinese rose beetle</b> –  <i>Adoretus sinicus</i> Burmeister –          Scarabaeidae</p>	<p>خنفساء الورد الصينية</p>
<p><b>Chionaspis americans Johnson</b> –          Elm scurfy scale –          Diaspididae</p>	<p>حشرة الدردار "شجرة البق" القشرية</p>
<p><b>Chionaspis comi Cooley</b> –          Dogwood scale –          Diaspididae</p>	<p>حشرة القرانيا القشرية          (القرانيا: شجرة أو جنبية من الفصيلة القرانية)</p>
<p><b>Chionaspis furfura (Fitch)</b> –          Scurfy scale –          Diaspididae</p>	<p>الحشرة القشرية "الهبرية"</p>
<p><b>Chionaspis pinifoliae (Fitch)</b> –          Pine needle scale –          Diaspididae</p>	<p>حشرة أوراق الصنوبر القشرية المدرعة</p>
<p><b>Chipmunk</b></p>	<p>الصيّدناني          (سنجاب أمريكي صغير مخطط)</p>
<p><b>Chironomidae</b>          (Tendipedidae) – Midges –          Culicoidea –          Diptera</p>	<p>فصيلة كيرونوميدي          (تندبيديدي) – الهاموش العادي –          فوق فصيلة – رتبة</p>
<p><b>Chironomus sp.</b> –          Rice midge –          Chironomidae</p>	<p>هاموش الأرز</p>



<b>Chitin</b>	<b>كيتين</b> (مادة كيميائية آزوتية عديدة التسكر تدخل في تركيب الكيوتيكل "جليد" الحيوانات مفصلية الأرجل)
<b>Chitinase</b>	<b>إنزيم هضم الكيتين</b>
<b>Chitinmicellen</b>	<b>كيتين شبه غروي</b>
<b>Chlamisinae</b> (Chlamysinae, Chlamydinae) – Case-bearing leaf beetles – Chrysomelidae	<b>تحت فصيلة كلاميسيبي</b> (كلاميسيبي أو كلاميديبي) – خنافس الأوراق حاملة الغلاف – فصيلة
<b>Chlamydatus associatus (Uhler) –</b> Ragweed plant bug – Miridae	<b>بق نبات الرّجيد</b> (الرّجيد: عشبة مركبة شمال أمريكية)
<b>Chlamydinae</b> (Chlamisinae, Chlamysinae) – Case-bearing leaf beetles – Chrysomelidae	<b>تحت فصيلة كلاميديبي</b> (كلاميسيبي، كلاميديبي) – خنافس الأوراق حاملة الغلاف – فصيلة
<b>Chlorinated hydrocarbons</b>	<b>المبيدات الكلورية الهيدروكربونية</b> (وتعرف أيضاً بالمبيدات الكلورية العضوية، وهي عبارة عن صف من المبيدات التي تحتوب على ذرات الكلور المندمجة في الجزيء العضوي. وتستخدم بشكل عام لمكافحة الحشرات والحلم ولكن معظم الأشكال الأولى من هذا الصف ممنوع استعمالها بسبب د.د.ت وكلوردين وتوكسافين وديلدين ودايكوفول من أمثلة المبيدات التي أنتجت مبكراً والتابعة للمبيدات الكلورية الهيدروكربونية)

<i>Chlorochroa ligata</i> (Say) – Conchuela – Pentatomidae	بقعة كونجولا الننتة "الكريهة أو ذات الرائحة"
<i>Chlorochroa sayi</i> (Stål) – Say stink bug – Pentatomidae	بقعة سي الننتة "الكريهة أو ذات الرائحة"
<b>Chloroperlidae</b> – Green stoneflies – Setipalpia – Plecoptera	فصيلة كلوروبرليدي – ذباب الأحجار الأخضر – تحت رتبة – رتبة
<i>Chlorophorus annularis</i> (F.) – Bamboo borer – Cerambycidae	حفار بامبو، حفار الخيزران (الخيزران: نبات من فصيلة النجيليات)
<b>Chlorophyll</b>	اليخضور، المادة الخضراء في النسيج النباتي
<b>Chloropid flies (eyeflies)</b>	ذباب الساق عاري الجسم، ذباب العين (يعمل كناقل ميكانيكي لداء العليقي أو اليوز Yaws، والتهاب الملحمة أو الرممد Conjunctivitis، ويرتبط بالتهاب الفم الحويصلي Vesicular stematitis في الماشية – أنظر (Chloropidae)
<b>Chloropidae</b> (Oscinidae, Titaniidae) – Chloropid flies – Chloropoidea – Diptera	فصيلة كلوروبيدي (أوسينيدي، تايتانييدي) – ذباب الساق عاري الجسم – فوق فصيلة – رتبة
<b>Chloropoidea</b> – Acalyptratae – Schizophora – Cyclorrhapha – Diptera	فوق فصيلة ذباب كلوروبويديا – قطاع – قسم – تحت رتبة – رتبة
<i>Chloropsalta viridissima</i> (Walk.) ( <i>Cicadatra alhageos</i> (Kol.)) – Grape cicada – Cicadidae	وزواز الكروم

<b>Chlorotic</b>	<b>الشحوب اليخضوري</b> (حدوث اصفرار أو شحوب في الأوراق الخضراء الطبيعية وذلك من جراء نقص في العناصر الغذائية أو المرض أو ضرر أو اضطرابات أو علة في النبات)
<b>Chokecherry leafroller –</b> <i>Sparganothis directana</i> (Walker) – Tortricidae	لغافة "لافة" أوراق الآرونية "إجاص أو برقوق"
<b>Cholestrol</b>	كوليسترول
<b>Choline</b>	أحد الفيتامينات التابعة لمجموعة B
<b>Cholinesterase</b>	إنزيم الكولين إستريز (إنزيم هام يوجد في العديد من الكائنات الحية، مثل الإنسان، والذي يثبط مادة acetylcholine المسؤولة عن نقل الإشارات العصبية بين الأعصاب وبين الأعصاب والعضلات، وبدون النشاط الملائم لأنزيم الكولين إستريز . التي تسمح بالإشارات العصبية أن تتوقف في الوقت الملائم، فإن الأعصاب والعضلات لا تعمل بشكل ملائم)
<b>Chordate –</b> Fish, amphibians, reptiles, birds, mammals	شعبة الحبلليات – الأسماك، البرمائيات، الزواحف، الطيور، الثدييات
<b>Chordeurhatida –</b> Diplopoda	رتبة كورديوراتيدا ذوات الألف رجل – طائفة
<b>Chordotonal organ</b>	عضو حس وتري مرن (عضو حس تكون عناصره الخلوية تركيباً مستطيلاً متصلاً عند كلا طرفيه بجدار الجسم)

<b>Chordotonal sensilla</b>	عضو حس داخلي أو مرن (توجد داخل بعض مناطق الجسم مثل قرون الاستشعار والملامس والأرجل، وتتواجد في حزم، وتتكون كل حزمة من وحدات مغزلية الشكل تسمى scolophores or scolopidia)
<b>Choreutid moths</b>	فراشات الكوريوتيد (Choreutidae أنظر)
<b>Choreutidae – Choreutid moths – Lepidoptera</b>	فصيلة كوريوتيدي – فراشات الكوريوتيد – رتبة
<b><i>Choreutis pariana</i> (Clerck) – Apple-and-thorn skeletonizer – Choreutidae</b>	دودة هيكلية أوراق التفاح والزعرور (الزعرور: شجر من الفصيلة الوردية)
<b>Chorion</b>	قشرة البيضة (غلاف خارجي لبيضة الحشرة تفرز من الخلايا الحوصلية في غرفة البيضة)
<b><i>Choristoneura conflictana</i> (Walker) – Large aspen tortrix – Tortricidae</b>	دودة "فراشة" الحور الرَّجْرَج
<b><i>Choristoneura fumiferana</i> (Glemens) – Spruce budworm – Tortricidae</b>	دودة براعم التنوب الفضي "البيسية أو الراتنجية"
<b><i>Choristoneura occidentalis</i> Freeman – Western spruce budworm – Tortricidae</b>	دودة براعم التنوب الفضي "البيسية أو الراتنجية" الغربية
<b><i>Choristoneura pinus</i> Freeman – Jack pine budworm – Tortricidae</b>	دودة "فراشة" براعم الصنوبر الشائعة

<i>Choristoneura rosaceana</i> (Harris) – Obliquebanded leafroller – Tortricidae	لُفَّافَة "لَا فَة" الأوراق ذو الخطوط المائلة
<i>Choroerpes</i> – Leptophlebiidae	فصيلة ذباب مايو كوروتريس – فصيلة
<i>Chortophaga viridifasciata</i> (De Geer) – Greenstriped grasshopper – Acrididae	النطاط ذو الخطوط الخضراء
Christmas berry webworm – <i>Cryptoblabes gnidielia</i> (Milligère) – Pyrilidae	دودة عنب العُثيق "توت الميلاد" الغازلة أو الناسجة
<i>Chromaphis juglandicola</i> (Kaltenbach) – Walnut aphid – Aphididae	مَنّ الجوز
<b>Chromatides</b>	كروماتيدات (كل كروموزوم مكثف، عند بداية الانقسام الفتيلي للخلية، يتكون من جدائل مزدوجة مرتبطة عند أجزائها المركزية، وتسمى كل جديلة كروماتيد)
<i>Chromatomyia syngenesiae</i> Hardy Chrysanthemum leafminer – Agromyzidae	صانع أنفاق " حفار " أوراق الأقحوان
<b>Chromosomes</b>	كروموزومات، الأجسام الصبغية (تركيبات خيطية تحتوي على الحمض النووي الديوكسي ريبوز DNA وتحمل شفرة معظم المعلومات الوراثي للخلية)
<b>Chronic</b>	مزمن (يتعلق بفترة زمنية طويلة أو إعادة متكررة)

<b>Chronic illness</b>	مرض مزمن (المرض الذي يستمر لفترة زمنية طويلة، ومن أمثلة الأمراض المزمنة التي ترتبط بالتعرض لبعض أنواع المبيدات هي السرطان والقصور التنفسي والقصور العصبي)
<b>Chronic onset</b>	هجوم أو تأثير مزمن (أعراض سمية المبيد التي تظهر أيام أو أسابيع أو أشهر بعد التعرض الفعلي)
<b>Chronic osteomyelitis</b>	التهاب العظم والنقي المزمن
<b>Chrysalid = Chrysalis</b> ( <i>pl. Chrysalids or Chrysalides</i> )	الخادرة، الطور العنبري العاري للفرشة (مثل عذارى أبي الدقيق)
<b>Chrysanthemum aphid –</b> <i>Macrosiphonia sanborni</i> (Gillette) – Aphididae	منّ الأفيون
<b>Chrysanthemum flower borer –</b> <i>Lorita abornana</i> Busck – Cochylidae	ثاقبة أزهار الأفيون
<b>Chrysanthemum gall midge –</b> <i>Rhopalomyia chrysanthemi</i> (Ahlberg) – Cecidomyiidae	ذبابة تدرن الأفيون
<b>Chrysanthemum lace bug –</b> <i>Corythucha marmorata</i> (Uhler) – Tingidae	بقعة الأفيون المزمركشة، نمر الأفيون
<b>Chrysanthemum leafminer –</b> <i>Chromatomyia syngenesiae</i> Hardy Agromyzidae	صانع أنفاق " حفار " أوراق الأفيون

<b>Chrysanthemum thrips</b> – <i>Thrips nigropilosus</i> Uzel – Thripidae	تريس الأحقوان
<b>Chrysididae</b> (Including Cleptidae) – Cuckoo wasps – Bethyloidea – Hymenoptera	فصيلة كرازيديدي (تتضمن كليبتيدي) – زنابير الوقوق أو الكوكو أو الزنابير الزرقاء – فوق فصيلة – رتبة
<b>Chrysippus butterfly</b> – <i>Danaus chrysippus</i> – Danaiidae	أبو الدقيق العاهل
<b>Chrysobothris femorata (Olivier)</b> – Flatheaded apple tree borer – Buprestidae	حفار أشجار التفاح ذو الرأس المنبسط "المفلطح"
<b>Chrysobothris mali Horn</b> – Pacific flat-headed apple borer – Buprestidae	حفار الباسفيك ذو الرأس المنبسط "المفلطح"، حفار أشجار التفاح ذو الرأس المنبسط
<b>Chrysobothris tranquebarica (Gmelin)</b> – Australian pine borer – Buprestidae	حفار الصنوبر الأسترالي
<b>Chrysocharis sp.</b>	طفيل غشائي الأجنحة (أحد الأنواع الطفيلية على عذراء ذبابة أوراق البازلان <i>(Phytomyza atricornis)</i> )
<b>Chrysodeixis chalcites (Esper)</b> – Noctuidae	الدودة نصف القياسة ذات النقطتين الذهبيتين، دودة البندورة "الطماطم" نصف القياسة
<b>Chrysodeixis eriosoma (Doubleday)</b> – Green garden looper – Noctuidae	دودة الحدائق الخضراء القياسة، قياس الحدائق الخضراء

<i>Chrysodiexis (Syngrapha) circumflexa</i> (L.) – Noctuidae	الدودة نصف القياسة ذات الخط المتعرج، دودة البندورة "الظماطم" نصف القياسة ذات الخط المتعرج
<i>Chrysolina quadrigemina</i> (Suffrian) – Kiamathweed beetle – Chrysomelidae	خنفساء عشب كيماث
<i>Chrysomela crotchi</i> Brown – Aspen leaf beetle – Chrysomelidae	خنفساء أوراق الحور
<i>Chrysomela scripta</i> F. – Cottonwood leaf beetle – Chrysomelidae	خنفساء أوراق القطن
<b>Chrysomelidae</b> – Leaf beetles – Chrysomeloidea – Coleoptera	فصيلة كرايزوميليدي – خنفسا الأوراق – فوق فصيلة – رتبة
<b>Chrysomelinae</b> – Leaf beetles – Chrysomelidae	تحت فصيلة كرايزوميليني – خنفسا الأوراق – فصيلة
<b>Chrysomeloidea</b> – Polyphaga – Coleoptera	فوق فصيلة خنافس كرايزوميلويديا – تحت رتبة البوليفاجا – رتبة
<i>Chrysomphalus aonidum</i> (L.) ( <i>ficus</i> Ashm.) – Citrus black scale, Florida red scale, Egyptian red scale – Diaspididae	حشرة الحمضيات القشرية السوداء، النمشة السوداء، حشرة الحمضيات القشرية السوداء
<i>Chrysomphalus dictyospermi</i> (Morgan) – Western citrus red scale, Dictyospermum scale – Diaspididae = Diaspidae	حشرة الحمضيات القشرية الحمراء الغربية، حشرة ديكتيوسبرموم القشرية المدرعة



<i>Chrysomphalus fiscus</i> Riley – Black scale – Diaspididae	الحشرة القشرية السوداء، حشرة الزيتون القشرية السوداء
<i>Chrysomphalus personata</i> Comstock ( <i>Mycetaspis personata</i> (Comstock) – Personata scale – Diaspididae	الحشرة القشرية البرسوناتا
<i>Chrysomya bizziana</i> – Bizziana green blowfly – Chrysomyinae – Calliphoridae	الذبابة البيزيانية الخضراء المخططة (عامل تدويد إجباري obligatory myiasis، يسبب التدويد في الماشية، وهناك حالات للتدويد البشري)
<i>Chrysomya rufifacies</i> (Macquart) – Hairy maggot blow fly – Calliphoridae	ذبابة اللحم المشعرة "ذو الأشعار"
<i>Chrysopa carnea</i> Stephens, <i>C. valgris</i> Schn. – Common green lacewing, aphid lion – Chrysopidae	أسد المن الأخضر الشائع، أسد المن
<i>Chrysopa comanche</i> Banks – Comanche lacewing – Chrysopidae	أسد المن كومانج
<i>Chrysopa oculata</i> Say – Goldeneyed lacewing – Chrysopidae	أسد المن ذو العيون الذهبية
<i>Chrysophana placida conicola</i> Van Dyke – Flatheaded cone borer – Buprestidae	حفار كوز الصنوبر منبسط الرأس
<b>Chrysopidae</b> – Aphid lions – Aphidoidea – Neuroptera	فصيلة أسد المن – أسد المن – فوق فصيلة – رتبة

<i>Chrysops fuliginosus</i> Wiedemann, <i>C. obsoletus</i> Wiedemann – Horse and deer fly – Tabanidae	ذبابة الكريزوبس
<i>Chrysops obsoletus</i> Wiedemann – Horse and deer fly – Tabanidae	ذبابة الكريزوبس
<i>Chrysoteuchia topiaria</i> (Zeller) – Cranberry girdler – Pyralidae	لُحائبة التوت البرِّي "الآس البري" (حشرة تعيش على لحاء الشجر)
<b>Chyromyid flies</b>	ذباب الكيروماييدي (أنظر Chyromyidae)
<b>Chyromyidae</b> (Chyromyiidae; rare family) – Chyromyid flies – Acalyptratae – Diptera	فصيلة كيروماييدي (كيروماييدي ، فصيلة نادرة) – ذباب الكيروماييدي – قطاع – رتبة
<b>Chrysopidae</b> – Common lacewings, green lacewings – Hemerobioidea – Neuropteran	فصيلة كرايزوبيدي – الحشرات شبكية الأجنحة العادية، شبكيات الأجنحة الخضراء – فوق فصيلة – رتبة
<b>Cibarial and pharyngeal armatures</b>	الأغلفة الواقية للتجويف الفمي والبلعوم
<b>Cibarium</b>	تجويف "فراغ" فمي أمامي، فراغ الفم، القناة الغذائية (الفراغ الأمامي للتجويف قبل الفمي، يقع بين قاعدة اللسان وأسفل الدرقة)
<b>Cicada killer</b> – <i>Sphecius speciosus</i> (Drury) – Sphecidae	الدبابير قاتلة السيكادا

<b>Cicada killers, mud daubers, and ant and sand wasps</b>	الدبابير قاتلة السيكاذا، الدبابير الطينية، ودبابير النمل والرمل (أنظر <i>Goryfini</i> و Sphecidae)
<b>Cicadas</b>	حشرات السيكاذا (أنظر Cicadidae)
<b>Cicadellidae</b> (Jassidae) – Leafhoppers – Homoptera – Hemiptera	فصيلة سيكاديليدي (جاسيدي) – نطاطات " قافزات " الأوراق – تحت رتبة – رتبة
<b>Cicadellinae</b> (Telligellinae, Tettigoniellinae; including Evacanthinae) – Cicadellidae	تحت فصيلة نطاطات الأوراق سيكاديليني (تيليجيليني، تيتيجونيليني، وتتضمن إفاكانثيني) – فصيلة
<b><i>Cicadetra alhageos</i> (Kol.), <i>C. glycyrrhizae</i> Kol., <i>C. ochreatea</i> Melicher – Grape cicada – Cicadidae</b>	وزواز الكروم
<b>Cicadidae –</b> Cicadas – Cicadoidea – Homoptera – Hemiptera	فصيلة سيكاديدي – حشرات السيكاذا – فوق فصيلة – تحت رتبة – رتبة
<b>Cicadoidea –</b> Auchenorrhyncha – Homoptera – Hemiptera	فوق فصيلة نطاطات الأوراق سيكادويديا – مجموعة – تحت رتبة – رتبة
<b>Cicindelidae –</b> Tiger beetles – Adephaga – Coleoptera	فصيلة سيسينديليدي – خنافس المفترسة – تحت رتبة – رتبة
<b>Cigar casebearer</b>	حامل الكيس السيجاري

<b>Cigarette beetle</b> – <i>Lasioderma serricirne</i> (F.) – Anobiidae	خنفساء السجائر أو السيجار
<b>Ciidae</b> (Cisidae, Cioidae) – Minute tree-fungus beetles – Cucujoidea – Coleoptera	فصيلة سييدي (سايسيدي، سيويدي) – خنفس عفن الأشجار الدقيقة – فوق فصيلة – رتبة
<b>Chimberinae</b> (Nemonychidae, Rhinomacerinae) – Pine-flower snout beetles – Curculionidae	تحت فصيلة سيمبيريني (نيمونيكيدي، راينوماسيريني) – خنافس الصنوبر ذات المنقار – فصيلة
<b><i>Cimbex americans</i> Leach</b> – Elm sawfly – Cimbicidae	دبور شجر الدردار
<b><i>Cimbex quadrimaculatus</i> (Muller)</b> – Almond sawfly – Cimbicidae	دبور اللوز المنشاري
<b>Cimbicid sawflies</b>	زنابير السمبيسيد (أنظر Cimbicidae)
<b>Cimbicidae</b> (Clavellariidae) – Cimbicid sawflies – Tenthredinoidea – Hymenoptera	فصيلة سيمبيسيدي (كلافيلاريدي) – زنابير السمبيسيد – فوق فصيلة – رتبة
<b><i>Cimex lectularius</i> L.</b> – Bed bug – Cimicidae	بق الفراش
<b>Cimicidae</b> (Acanthiidae, Clinocoridae) – Bed bugs – Geocoridae – Heteroptera – Hemiptera	فصيلة سيمبيسيدي (أكانثييدي، كلاينوكوريدي) – بق الفراش – مجموعة – تحت رتبة – رتبة
<b><i>Cinara atlantica</i> (Wilson)</b> – Carolina conifer aphid – Aphididae	منّ الصنوبر الكاروليني

<b><i>Cinara fomacula</i> Hofes</b> – Green spruce aphid – Aphididae	مَنْ التَّنوبِ الفِضِي "البَيْسِيَّة" الأَخْضَر
<b><i>Cinara laricis</i> (Walker)</b> – Larch aphid – Aphididae	مَنْ اللارْمُس "الأَرْزِيَّة" (الأَرْزِيَّة: شَجَرِ مَنْ الفِصِيلَةُ الصَّنوبِرِيَّة)
<b><i>Cinara strobi</i> (Fitch)</b> – White pine aphid – Aphididae	مَنْ الصَّنوبِيرِ الأَبْيَض
<b>Cinereous cockroach</b> – <i>Nauphoeta cinerea</i> (Olivier) – Blaberidae	الصَّرِصُورِ الرَّمَادِي
<b><i>Cingilia catenaria</i> (Drury)</b> – Chainspotted geometer – Geometridae	الدُودَةُ القِيَّاسِيَّةُ ذَاتُ البَقَعِ المَتْرَابِطَةِ "المَسْلَسَلَةُ"
<b>Cinnabar moth</b> – <i>Tyria jacobaeae</i> (L.) – Arctiidae	الفَرَّاشَةُ الحَمْرَاءُ الزَاهِيَّة
<b><i>Cinygma</i></b> – Heptagoniinae – Heptageniidae	جَنْسُ ذَبَابِ مَايُو سَانِيَجْمَا – تَحْتَ فِصِيلَةٍ – فِصِيلَةٍ
<b><i>Cinygmula</i></b> – Heptagoniinae – Heptageniidae	جَنْسُ ذَبَابِ مَايُو سَانِيَجْمِيُولَا – تَحْتَ فِصِيلَةٍ – فِصِيلَةٍ
<b>Cioidae</b> (Ciidae, Cisidae) – Minute tree-fungus beetles – Cucujoidea – Coleoptera	فِصِيلَةُ سِيوِيْدِي (سِيوِيْدِي، سَايسِيْدِي) – خَنَافَسُ عَفْنِ الأَشْجَارِ – الدَّقِيْقَةُ – فَوْقَ فِصِيلَةٍ – رَتْبَةُ

<b>Circadian rhythm</b>	نشاط إيقاعي يومي (نشاط الحشرة الفيزيولوجي المنتظم والمتزامن مع التغيرات المنتظمة في البيئة الخارجية، ويحدث في شكل إيقاع دوري كل 24 ساعة بعد استبعاد كل الإشارات البيئية)
<b>Circular key</b>	مفتاح تصنيفي دائري
<b>Circular muscles</b>	العضلات الدائرية (وتتلف أليافها العضلية حول المعى الأمامي)
<b>Circular-seamed flies</b>	الذباب ذو الانتشقات الدائري أو الذباب دائرات الدروز (أنظر Cyclorrhapha)
<b>Circulation</b>	دورة الدم
<b>Circulatory system</b>	جهاز الدوران
<b><i>Circulifer tenellus</i> (Baker) – Beet leafhopper – Cicadellidae</b>	نطاط الشوندر السكري "بنجر السكر"
<b>Circumantennal suture</b>	درز محيط بقرن الاستشعار
<b>Circumocular suture</b>	درز محيط بالعيون الكبيرة
<b>Circumoesophageal commissure, circumoesophageal connectives</b>	رباط "موصل" عصبي حول مريئي (أربطة عصبية بين المخ والحبل العصبي البطني تحيط بالمعى الأمامي)
<b>Cisidae</b> (Ciidae, Cioidae) – Minute tree-fungus beetles – Cucujoidea – Coleoptera	فصيلة سايسيدي (سبيدي، سايبودي) – خنافس عفن الأشجار الدقيقة – فوق فصيلة – رتبة

<b>Cistelidae</b> (Alleculidae) – Comb-clawed beetles – Tenebrionoidea – Coleoptera	فصيلة سيستيليدي (أليكيوليدي) – الخنافس مشطية المخالب – فوق فصيلة – رتبة
<b>Cisterna</b>	حوصلة (تركيب مغلق محدد بأغشية يكون أحياناً أنبوبياً كيسى الشكل)
<b><i>Citheronia regalis</i> (F.)</b> – Regal moth – Saturniidae	الفراشة الملكية "الضخمة"
<b>Citheronidae</b> Royal moths – Bombycoidea – Lepidoptera	فصيلة سيثرونيدي – الفراشات الملكية – فوق فصيلة – رتبة
<b>Citheroniinae</b> – Royal moths – Saturniidae – Lepidoptera	تحت فصيلة سيثرونيني – الفراش الملكي – فصيلة – رتبة
<b>Citricola scale</b> – <i>Coccus pseudomagnotiarum</i> (Kuwana) – Coccidae	حشرة سيتريكولا القشرية الرخوة
<b>Citrus black scale, Florida red scale,          Egyptian red scale</b> – <i>Chrysomphalus aonidum</i> (L.) (= <i>ficus</i> Ash.) – Diaspididae	حشرة الحمضيات القشرية السوداء
<b>Citrus blackfly</b> – <i>Aleurocanthus woglumi</i> Ashby – Aleyrodidae	ذبابة الحمضيات "الموالح" السوداء
<b>Citrus flower bug</b> – <i>Dinocentus cruntatus</i> (Brulle) – Tingidae	بقعة أزهار الحمضيات "الموالح"
<b>Citrus flower moth</b> – <i>Prays citri</i> Mill. – Yponomeutidae	فراشة أزهار الحمضيات "الموالح"

<p><b>Citrus leafminer</b> –  <i>Phyllocnistis citrella</i> Stainton –  Gracillariidae</p>	صانع أنفاق أوراق الحمضيات
<p><b>Citrus mealybug</b> –  <i>Pseudococcus calceolariae</i> (Maskell),  <i>P. citri</i> (Risso) –  Pseudococcidae</p>	بقّ الحمضيات "الموالح" الدقيقي
<p><b>Citrus purple scale</b> –  <i>Lepidosaphes beckii</i> (Newman) –  Diaspididae</p>	حشرة الحمضيات "الموالح" الأرجوانية القشرية، المنمّشة القشرية الأرجوانية
<p><b>Citrus root weevil</b> –  <i>Pachnaeus litus</i> (Germar) –  Curculionidae</p>	سوسة جذور الحمضيات "الموالح"
<p><b>Citrus snow scale</b> –  <i>Unaspis citri</i> (Comstock) –  Diaspididae</p>	حشرة الحمضيات الثلجية القشرية المسلحة "المدرعة"
<p><b>Citrus swallowtail</b> –  <i>Papilio xuthus</i> L. –  Papilionidae</p>	أبو الدقيق الحمضيات "الموالح" مذنب الأجنحة
<p><b>Citrus thrips</b> –  <i>Siertothrips citri</i> (Moulton) –  Thripidae</p>	تريس الحمضيات "الموالح"
<p><b>Citrus whitefly</b> –  <i>Aleurotrachilus citri</i> Prisiner &amp; Hosni,  <i>Dialeurodes citri</i> (Ashmead) –  Aleyrodidae</p>	ذبابة الحمضيات "الموالح" البيضاء
<p><b>Cixiid planthoppers</b></p>	قافزات النباتات سكيبيد (أُنظر Cixiidae)
<p><b>Cixiidae</b> –  Cixiid planthoppers –  Fulgoroidea – Homoptera –  Hemiptera</p>	فصيلة سيكسييدي – قافزات النباتات سكيبيد – فوق فصيلة – تحت رتبة – رتبة



<b>Clade</b>	<b>كليب</b> (مجموعة أنواع منحدرّة من أصل واحد)
<b><i>Cladius difformis</i> (Panzer) – Bristly roseslug – Tenthredinidae</b>	اليرقانة المحمّرة الخشنّة "الهليبيّة أو الكنّة"
<b>Clambidae – Fringed-winged beetles – Dascilloidea – Coleoptera</b>	<b>فصيلة كلامبيدي –</b> الخنافس ذات الأجنحة الهدبية – فوق فصيلة – رتبة
<b>Clasper</b>	<b>مقبض</b>
<b>Class</b>	<b>صف</b> (يسمى البعض "طائفة" وتحتوي على مجموعة من الرتب المتشابهة ذات القرابة)
<b>Class 1 disposal site</b>	مكان التخلص من فضلات الصف الأول (مكان للتخلص من المواد السامة والخطرة مثل المبيدات والفضلات الملوثة بالمبيدات)
<b>Class 2 disposal site</b>	مكان التخلص من فضلات الصف الثاني (مكان للتخلص من المواد غير السامة وغير الخطرة مثل الفضلات المنزلية والتجارية)
<b>Classical biological control</b>	<b>المكافحة الحيوية التقليدية</b> (طريقة لمكافحة آفة تستخدم فيها الأعداء الحيوية وتوجه نحو الآفات غير المحلية للمنطقة الجغرافية. وتتدخل المكافحة الحيوية التقليدية في إيجاد مأوى محلي للآفة الدخيلة وإيجاد عدو حيوي ملائم والذي يمكن استيراده وتربيته وإطلاقه داخل المنطقة حيث يتم تأسيس الآفة ضمنها)
<b>Classical model</b>	<b>نموذج تقليدي</b>

<b>Classified oils</b>	<b>زيوت مصنفة</b> (زيوت رش ذات صفة التقطير ومعرفة من قبل نظام التصنيف في كاليفورنيا والذي تطور في 1925 من قبل رالف سميث من جامعة كاليفورنيا - ريفرسايد)
<i>Clastoptera achatina</i> Germar – Pecan spittlebug – Cercopidae	بقعة البقان الأمريكي ذو البصاق
<i>Clastoptera obtusa</i> (Say) – Alder spittlebug – Cercopidae	بقعة الحور الرومي ذو البصاق
<i>Clastoptera proteus</i> Fitch – Dogwood spittlebug – Cercopidae	بقعة القرانيا ذو البصاق
<i>Clastoptera saintcyri</i> Provancher Heath spittlebug – Cercopidae	بقعة نبات الخننج ذو البصاق
<i>Clastoptera xanthocephala</i> Germar – Sunflower spittlebug – Cercopidae	بقعة زهرة "عباد الشمس" ذو البصاق
<b>Claval suture</b>	درز الكلافوس، الدرز الصولجاني (درز الجناح الأمامي الذي يفصل الكلافوس clavus من القوريوم corium، كما في الحشرات نصفية الأجنحة)
<b>Claval vein</b>	عرق الكلافوس (عرق الكلافوس في الحشرات نصفية الأجنحة ومتشابهة الأجنحة)

<b>Clavate</b>	<b>صولجاني</b> (يتضخم تدريجياً في اتجاه القمة ليشكل صولجاناً، كما في قرن الاستشعار الصولجاني)
<b>Clavellarid sawflies</b>	<b>زنابير الكلافيلاريدي</b> (أنظر Clavellariidae)
<b>Clavellariidae</b> (Cimbicidae) – Clavellarid sawflies – Tenthredinoidea – Hymenoptera	<b>فصيلة كلافيلاريدي</b> (سيمبيسيدي) – زنابير الكلافيلاريدي – فوق فصيلة – رتبة
<b>Clavola or flagellum</b>	<b>سوط</b> (جزء من قرن الاستشعار يلي الشموخ pedicel من طرفه البعيد، ويختلف في شكله وتعقيله في الحشرات المختلفة)
<b>Clavus</b>	<b>كلافوس، صولجان</b> (الجزء الخلفي البيضاوي أو المثلثي من الجناح الأمامي، كما في الحشرات نصفية الأجنحة ومتشابهة الأجنحة)
<b>Claw</b>	<b>مخلب</b>
<b>Claybacked cutworm –</b> <i>Agrotis gladiaria</i> Morrison – Noctuidae	<b>الدودة القارضة "القاطعة" ذو الخلفية طينية</b> اللون
<b>Claycolored billbug –</b> <i>Sphenophorus aequalis aequalis</i> Gyllenhal – Curculionidae	<b>البقة المنقارية ذو اللون الطيني</b>
<b>Claycolored leaf beetle –</b> <i>Anomoea laticlavia</i> (Forster) – Chrysomeliodae	<b>خنفساء الأوراق طينية "وحلية" اللون</b>

<b>Cleaning leg</b>	رجل تنظيف
<b>Clear cutting</b>	إزالة الأشجار (قطع الأشجار في منطقة معينة بغض النظر عن أنواعها أو أحجامها أو عمرها)
<b>Clear lake gnat –</b> <i>Chaoborus astictopus</i> Dyar & Shannon – Chaoboridae	هاموش البحيرات الشفاف
<b>Clearwing</b>	جناح شفاف
<b>Clearwing moths</b>	الفراشات رانقة الأجنحة (Sesiidae أنظر)
<b>Clearwinged fruit stem borer –</b> <i>Synanthedon myopiformis</i> Borkm. – Sesiidae	حفار ساق الفاكهة "الحلويات" رانقة الأجنحة
<b>Clearwinged grasshopper –</b> <i>Camnula pellucida</i> (Scudder) – Acrididae	النطاط رانق الأجنحة
<b>Clearwinged moths –</b> Aegeriida – Lepidoptera	فراشات رانقة الأجنحة – فصيلة – رتبة
<b>Cleavage</b>	انشطار، تفلج
<b>Cleavage center</b>	مركز الانقسام أو الانشطار
<b>Cleavage nuclei</b>	أنوية الانقسام
<b>Cleft</b>	شق، مشقوق
<b>Clegs</b> (see Tabanidae)	ذباب النُعر (أنظر فصيلة تابانيدي)

<b>Clematis blister beetle –</b> <i>Epicauta cinerea</i> (Forster) – Meloidae	خنفساء الياسمين البري الملهبة
<b>Cleogenal suture</b>	درز أو حز يفصل بين الدرقاة والخد
<b>Cleoninae –</b> Curculionidae	تحت فصيلة السوس كليونييني – فصيلة
<b>Cleptoparasite</b>	نوع يستعمل عش وموئن نوع آخر (كما في النحل المتطفل السارق)
<b>Cleptoparasitism</b>	تطفل سارق
<b>Cleptoxeni</b>	سارق العذراء
<b>Cleridae</b> (Including Corynetidae, Korynetidae) – Checkered beetles – Cleroidea – Coleoptera	فصيلة كليريدي (تتضمن كورينيتيدي، كورينيتيدي) – خنافس رقعة الشطرنج، خنافس العظام، وخنافس لحم الخنزير – فوق فصيلة – رتبة
<b>Cleroidea –</b> Polyphaga – Coleoptera	فوق فصيلة خنافس كليرويديا – تحت رتبة – رتبة
<b>Click beetle</b>	خنفساء مطقطة
<b>Click beetles, wireworms –</b> Elateridae	الخنافس الفرعية أو الديدان السلكية – فصيلة
<b>Clidemia leafroller –</b> <i>Blepharomastix ebulealis</i> (Guenée) – Pyrilidae	لغافة أوراق "حفار" أوراق الكلاديميا
<b>Clidemia thrips –</b> <i>Liothrips urichi</i> Karny – Phlaeothripidae	تريس كلاديميا

<b>Climatic factor</b>	<b>عامل مناخي</b> (عامل يؤثر على بيولوجية وسلوك الكائن الحي)
<b>Climax community</b>	<b>مجتمع الذروة، مجتمع ذو صورة مثالية</b> (مجتمع ناتج في المراحل المتأخرة من التعاقب و يمتلك القدرة على الاستمرار والتواجد المستمر لفترات زمنية طويلة تحت ظروف مناخية وبيئية معينة)
<b>Climograph</b>	<b>منحنى بياني جوي</b>
<b>Cline</b>	يطلق على الجماعات التي تحمل صفة التغير التدريجي في الصفات الشكلية أو الوظيفية أو البيئية، أو تغير صفات المجموعات في منطقة معينة، ويرتبط هذا بتغير خواص البيئة
<b>Clinging leg</b>	<b>رجل تعلق</b>
<b>Clinocoridae</b> (Acanthiidae Cimicidae) – Bed bugs – Geocorizae – Heteroptera – Hemiptera	<b>فصيلة كلينوكوريدي</b> (أكانثيدي، سيميبيدي) – بق الفراش – مجموعة – تحت رتبة – رتبة
<b><i>Clinodiplosis oleisuga</i> Targ.</b> – Olive twig midge, Olive stem bark fly – Cecidomyiidae	<b>ذبابة قلف أغصان الزيتون</b>
<b><i>Clinodiplosis rhododendri</i> (Felt)</b> – Rhododendron gall midge – Cecidomyiidae	<b>هاموش تدرن الوردية</b> (الوردية: جنس جنبات من نباتات الفصيلة الخنجية)
<b>Clip</b>	<b>قابض</b>

<b>Clip type</b>	<b>نوع قابض</b>
<b>Clippate wing coupling</b>	<b>جهاز الشبك القابض لأجنحة الحشرات</b> (يوجد في حشرات رتبة نصفية الأجنحة، حيث نجد أنلحافة الأمامية للجناح الخلفي تضخم كيتيني يشبك مع نتوء كيتيني موجه على الوجه السفلي في القسم السميك من الجناح الأمامي)
<b><i>Clivina impressifrons</i> LeConte – Slender seedcorn beetle – Carabidae</b>	<b>خنفساء بذور الذرة النحيفة "الرفيعة"</b>
<b>Cloaca</b>	<b>مُدْرَق، مَجْمَع</b> (غرفة عامة يوجد فيها كل من الشرج والفتحة التناسلية)
<b><i>Cloeon</i> – Baetiscidae</b>	<b>جنس ذباب مايو كلويون – فصيلة</b>
<b>Clone</b>	<b>كلون</b> (كل النسل الناتج من تكاثر لا جنسي لفرد واحد نشأ عن تكاثر جنسي)
<b><i>Clorophorus varius</i> F. – Grape stem borer – Cerambycidae</b>	<b>حفار ساق العنب</b>
<b>Closed cell</b>	<b>خلية مغلقة أو مقفلة</b> (خلية في جناح الحشرة محاطة من كل الجوانب بعروق ولا تصل إلى حافة الجناح)
<b>Closed coxal cavity</b>	<b>تجويف حرقفي مغلق</b> (تجويف محاط من الخلف بصليبية من نفس العقلة الصدرية، كما في الحشرات غمدية الأجنحة)

<b>Closed mixing system</b>	<b>نظام المزج المغلق للمبيدات</b> (أداة تستخدم من أجل قياس ونقل المبيدات من عبواتها الأصلية إلى خزان الرش. وتقلل أنظمة المزج المغلق من احتماليات التعرض للمبيدات المركزة. ويجب استخدام أنظمة المزج المغلق عند مزج مواد كيميائية تتبع المبيدات من الفئة الأولى)
<b>Closed tracheal system</b>	<b>الجهاز القسبي المغلق</b>
<b>Close-packed muscle</b>	<b>العضلات المترصصة</b>
<b>Closer muscle</b>	<b>عضلة غارقة أو قافلة</b>
<b>Close-wings or grass moths</b>	<b>ذوات الأجنحة الملتصقة أو فراشات العشب</b> (أنظر Crambinae)
<b>Closing apparatus</b>	<b>جهاز الإقفال</b> (جهاز قفل وفتح الثغر التنفسي، يكون عمله في شفة الدهليز أو عن طريق صمام في نهايته الداخلية)
<b>Closing bow</b>	<b>قوس الإقفال</b> (شفة داخلية قوية مرنة لجهاز إقفال الثغر في اتجاه مقابل للصمام)
<b>Clothes moths</b>	<b>فراش الملابس</b> (أنظر Tineidae)
<b>Clouded plant bug – Neurocolpus nubilus (Say) – Miridae</b>	<b>بقعة النبات الشاحبة</b>



<b>Clouded sulfur –</b> <i>Colias philodice</i> Godart – Pieridae	أبو دقيق الكبريتي القاتم "المُعتم"
<b>Clouded yellow –</b> <i>Colias croccus</i> Fourc. ( <i>edusa</i> F.) – Pieridae	أبو دقيق البرسيم "الفصة" الأصفر
<b>Cloudywinged whitefly –</b> <i>Dialeurodes citrifolii</i> (Morgan) – Aleyrodidae	الذبابة البيضاء ذو الأجنحة الشاحبة
<b>Clover aphid –</b> <i>Nearctaphis bakeri</i> (Cowen) – Aphididae	مَنّ البرسيم
<b>Clover aphid parasite –</b> <i>Aphelinus lapisligni</i> Howard – Encyrtidae	طفيل مَنّ البرسيم
<b>Clover cutworm –</b> <i>Discestra trifolii</i> (Hufnagel) – Noctuidae	دودة البرسيم القارضة "القاطعة"
<b>Clover grasshopper, alfalfa grasshopper –</b> <i>Eupreponemis plorans</i> (Charp.) – Acrididae	نطاط البرسيم، نطاط البرسيم الحجازي "الفصة"
<b>Clover hayworm –</b> <i>Hypsopygia costalis</i> (F.) – Pyralidae	دودة قشّ "تين" البرسيم، يرقة دريس البرسيم (الدريس: قش أو حشيش مجفف يستخدم كعلف)
<b>Clover head caterpillar –</b> <i>Grapholita interstinctana</i> (Clemens) – Tortricidae	يسروع قمم البرسيم
<b>Clover head weevil –</b> <i>Hypera meles</i> (F.) – Curculionidae	سوسة قمم البرسيم

<b>Clover leaf midge</b> – <i>Dasineura trifolii</i> (Loew) – Cecidomyiidae	ذبابة أوراق البرسيم
<b>Clover leaf weevil</b> – <i>Hypera punctata</i> (F.) – Curculionidae	سوسة ورق البرسيم
<b>Clover leafhopper</b> – <i>Aceratagallia sanguinolenta</i> (Provancher) – Cicadellidae	نطاط أوراق البرسيم
<b>Clover looper</b> – <i>Caenurgina crassiuscula</i> (Haworth) – Noctuidae	دودة البرسيم القياسة، قَبَّاس البرسيم
<b>Clover root borer</b> – <i>Hylastinus obscurus</i> (Marsham) – Scolytidae	حفار جذور البرسيم
<b>Clover root curculio</b> – <i>Sitona hispidulus</i> (F.) – Curculionidae	سوسة جذور البرسيم
<b>Clover seed chalcid</b> – <i>Bruchophagus platyptera</i> (Walker) – Eurytomidae	جالسيد بذور البرسيم
<b>Clover seed midge</b> – <i>Dasineura leguminicola</i> (Lintner) – Cecidomyiidae	ذبابة بذور البرسيم
<b>Clover seed weevil</b> – <i>Tychius picirostris</i> (F.) – Curculionidae	سوسة بذور البرسيم
<b>Clover stem borer</b> – <i>Languria mozardi</i> Latreille – Languriidae	حفار ساق البرسيم
<b>Clover weevils</b>	سوس البرسيم (أنظر Hyperinae)

<b>Clubbed</b>	<b>صولجاني</b> (الجزء أو العقل الطرفية منتفخة أو متضخمة، كما في قرن الاستشعار الصولجاني)
<b>Clumped</b>	<b>متكتل، متجمع</b>
<b>Clumped distribution</b>	<b>توزيع متكتل</b> (توزيع تتبعه معظم عشائر الحشرات في الطبيعة، حيث توجد متكتلة او مجتمعة في مناطق معينة تبعاً لوصولها إلى المنطقة واستمرار تكاثرها في البقعة المعينة)
<b>Clusiid flies</b>	<b>ذباب الكلاسيدي</b> (أنظر Clusiidae)
<b>Clusiidae</b> (Clusioididae, Heteroneuridae) – Clusiid flies – Acalyptatae – Diptera	<b>فصيلة كلاسيدي</b> (كلاسيوديدي، هيتيرونيوريدي) – ذباب الكلاسيدي – قطاع – رتبة
<b>Clusiodid flies</b>	<b>ذباب الكلاسيوديدي</b> (أنظر Clusiodidae)
<b>Clusiodidae</b> (Clusiidae, Heteroneuridae) – Clusiodid flies – Acalyptatae – Diptera	<b>فصيلة كلاسيوديدي</b> (كلاسيوديدي، هيتيرونيوريدي) – ذباب الكلاسيوديدي – قطاع – رتبة
<b>Cluster fly –</b> <i>Pollenia rudis</i> (F.) – Calliphoridae	<b>الذباب المتجمعة</b>
<b>Clypeo-frontal suture</b>	<b>درز درقي جبهوي</b>
<b>Clypeo-labral suture</b>	<b>درز درقي شفوي</b> (درز يصل الشفة العليا بالدرقة)

<b>Clypeo-lateral suture</b>	درز درقي جانبي
<b>Clypeus</b>	درقة (المساحة الجبهية من الجمجمة الواقعة قبل الشفة العليا مباشرة، وتتصل عن الجبهة بالدرز فوق الفمي ويتصل بها من الداخل العضلة الموسعة للفراغ الفمي الأمامي)
<b><i>Clytoleptus albofasciatus</i> (Laporte &amp; Gory) – Grape trunk borer – Cerambycidae</b>	حفار جذع "ساق" العنب
<b>Clytrinae – Case-bearing leaf beetles – Chrysomelidae</b>	تحت فصيلة كليتريني- خنافس الأوراق حاملة الغلاف – فصيلة
<b><i>Cnephasia linophagana</i> Rebe – Flax bollworm – Tortricidae</b>	دودة ثمار الكتان
<b><i>Cnephasia longana</i> (Haworth) – Omnivorous leaftier – Tortricidae</b>	طاوية الأوراق الكانسة
<b><i>Cnephia pecuarum</i> – Simuliidae – Diptera</b>	الذبابة السوداء كنيفيا (ذبابة تسبب موت الماشية)
<b><i>Cnephia pecuarum</i> (Riley) – Southern buffalo gnat – Simuliidae</b>	هاموش الجاموس "بوفالو" الجنوبي
<b><i>Cnidocampa flavescens</i> (Walker) – Oriental moth – Limacodidae</b>	الدودة "الفراشة" الشرقية
<b>Coadaptation</b>	تكيف مشترك (تطور صفات نوعين أو أكثر لتبادل المزايا)

<b>Coagulation</b>	تجلط، عملية التخثر
<b>Coalescent effect</b>	فعل أو تأثير مندمج (فعل تأثير مميز وظاهر عندما يندمج مبيدين أو أكثر ذات أفعال تأثير مختلفة)
<b>Coarctate larva</b>	يرقة أو يرقانة مستورة (يرقة تشبه إلى حد ما كيس عذارى الذباب ولا ينسلخ فيها جلد الطور السابق كلياً بل يبقى متصلاً بالجزء الخلفي من الجسم، كما في بعض الحشرات غمدية الأجنحة)
<b>Coarctate pupa</b>	عذراء مستورة (عذراء محبوسة داخل الجليد المتصلب للعمر اليرقي الأخير، كما في بعض الحشرات ذات الجناحين)
<b>Coated vesicles</b>	الحويصلات المغطاة (أنواع خاصة من البلعمة، pinocytosis، التي تؤخذ داخل الخلايا، وتتحرك هذه الحويصلات في اتجاه سطح الغشاء البلازمي وتذيب الجدار أو تجعله رقيقاً بحيث يسمح بنفاذ محتوياتها إلى الجانب الآخر من الغشاء)
<b>Coccidae</b> (Lecaniidae) – Soft scales, wax scales, tortoise scales – Coccoidea – Homoptera – Hemiptera	فصيلة كوكسيدي (ليكانييدي) – الحشرات القشرية اللينة والقشرية الشمعية – فوق فصيلة – تحت رتبة – رتبة
<b>Coccidiasina</b>	تحت صف كوكسيدياسينا أو الكرويات

<i>Coccinella septempunctata</i> L. – Seven spot ladybird beetle – Coccinellidae	خنفساء أبو العيد "الدعسوقة" ذات السبع نقط
<i>Coccinella transversoguttata richardsoni</i> Brown – Transverse lady beetle – Coccinellidae	أبو العيد الشفاف
<i>Coccinella undecimpunctata</i> L. – Eleven-spotted ladybird beetle – Coccinellidae	خنفساء أبو العيد "الدعسوقة" ذات الإحدى عشر نقطة
<b>Coccinellidae</b> – Lady beetles – Cucujoidea – Coleoptera	فصيلة كوكسينيليدي – خنفساء أبو العيد أو الدعسوقات – فوق فصيلة – رتبة
<b>Coccoidea</b> – Scale insects – Sternorrhyncha – Homoptera – Hemiptera	فوق فصيلة كوكسوئديا – الحشرات القشرية – مجموعة – تحت رتبة – رتبة
<i>Coccotorus hirsutus</i> Bruner – Wild cherry weevil – Curculionidae	سوسة الكرز البري
<i>Coccotorus scutellaris</i> (LeConte) – Plum gouger – Curculionidae	سوسة الخوخ "البرقوق" المنظرة
<i>Coccotrypes dactiliperda</i> (Fab.) – Date stone beetle – Scolytidae	خنفساء أو ثاقبة نواة التمر
<i>Coccus hesperidum</i> L. – Brown soft scale – Coccidae	الحشرة القشرية البنية الرخوة
<i>Coccus longulus</i> (Douglas) – Long brown scale – Coccidae	الحشرة القشرية البنية الطويلة الرخوة

<b><i>Coccus pseudomagnotiarum</i></b> (Kuwana) – Citricola scale – Coccidae	حشرة سيتريكولا القشرية الرخوة
<b><i>Coccus viridis</i> (Green) –</b> Green scale – Coccidae	الحشرة القشرية الخضراء
<b>Cochineal insect –</b> <i>Dactylopius coccus</i> Costa – Dactylopiidae	حشرة الكوشينيل، حشرة القرمز، الحشرة القرمزية (القرمز: صبغ أحمر فاتح)
<b><i>Cochliomyia hominivorax</i></b> (Coquerel) (= <i>Callitrga americana</i> ) – Screw blowfly, screwworm – Chrysomyinae – Calliphoridae	الذبابة الحلزونية، الدودة الحلزونية أو الدارة، الثآفبة، الحافرة، أو المظفرة (عامل تنويد إجباري obligatory myiasis، تهاجم الإنسان، ويمكن أن تؤدي الإصابات غير المعالجة إلى الوفاة)
<b><i>Cochliomyia macellaria</i> (F.) –</b> Secondary screwworm – Calliphoridae	الثآفبة "الحافرة" الثانوية
<b>Cochylid moths –</b> Cochylidae (Conchylidae, Phaloniidae) – Torticoidea – Lepidoptera	الديدان الناسجة – فصيلة كوسيليدي (كونشيليدي، فالونييدي) – فوق فصيلة – رتبة
<b>Cochylidae</b> (Conchylidae, Phaloniidae) – Webworms or cochylid moths – Torticoidea – Lepidoptera	فصيلة كوسيليدي (كونشيليدي، فالونييدي) – الديدان الناسجة أو فراشات الكوكيليد – فوق فصيلة – رتبة
<b><i>Cochylis hospes</i> Walsingham –</b> Banded sunflower moth – Cochylidae	فراشة زهرة "عباد الشمس المخططة"

<b>Cockle weevil –</b> <i>Rhodoaenus quinquedecimpunctatus</i> (Say) – Curculionidae	سوسة كوكل (كوكل: عشب نام في حقول القمح)
<b>Cockroach wasps</b>	زنابير الصراصير (أنظر Ampulicinae)
<b>Cockroaches –</b> Blattidae – Dictyoptera	الصراصير – فصيلة – رتبة
<b>Cockroaches and mantids</b>	الصراصير والمانتد العابد "المانتد المفترس، فرس النبي" (أنظر Dictyoptera)
<b>Coco bug –</b> <i>Distanitiella theobroma</i> Distant, <i>Seblbergella singularis</i> Hag. – Miridae	بق الكاكاو
<b>Coco thrips, redbanded thrips –</b> <i>Selenothrips rabrocinctus</i> (Giard) – Thripidae	تريس الكاكاو، التريس المخطط الأحمر "نو الخطوط الحمراء"
<b>Coconase</b>	الإنزيم المحلل للشرنقة
<b>Coconut leafminer –</b> <i>Agonoxena argaula</i> Meyrick – Agronoxenidae	صانع أنفاق "حفار" أوراق جوز الهند
<b>Coconut leafroller –</b> <i>Hedylepta blackbumi</i> (Butler) – Pyalidae	لغافة أوراق جوز الهند
<b>Coconut mealybug –</b> <i>Nipaecoccus nipae</i> (Maskell) – Pseudococcidae	بق جوز الهند الدقيقي
<b>Coconut scale –</b> <i>Aspidiotus destructor</i> Signoret – Diaspididae	حشرة جوز الهند القشرية المدرعة



<b>Cocoon</b>	شرنقة (كيس مصنوع من الحرير كلياً أو جزئياً، يتم داخله التعذير وتتكون فيه العذراء)
<b>Codling moth –</b> <i>Cydia (Laspeyrsia, Carpocapsa)</i> <i>pomonella</i> (L.) – Tortricidae	دودة "فراشة" ثمار التفاح
<b>Coefficient relationship</b>	معامل القرابة (قسم من الجينات المشتركة بين الأخوة)
<b>Coelenterate –</b> Jellyfish, hydroids, corals, sea anemones	الجوفمعويات – الحيوانات الهلامية، الهدريات، المرجان، وشقائق البحر
<b>Coelidiinae</b> (Jassinae) – Cicadellidae	تحت فصيلة نطاطات الأوراق كوليدييني (جاسيني) – فصيلة
<b>Coeloconic sensillae</b>	شعيرات مخروطية التجويف
<b>Coelom sacs</b>	أكياس جوفية أو سيلومية
<b>Coelomic cavities</b>	التجاويف الجسمية
<b><i>Coelopa frigida</i> (F.) –</b> Frigida seaweed fly – Coelopidae	ذبابة الحشائش فريجيديا
<b><i>Coelophora inaequalis</i> (F.) –</b> Common Australian lady beetle – Coccinellidae	أبو العيد الأسترالي الشائع
<b><i>Coelophora pupillata</i> (Swartz) –</b> Tenspotted lady beetle – Coccinellidae	أبو العيد ذو النقاط العشرة

<b>Coelopidae</b> (Phycodromidae) – Seaweed flies – Sciomyzoidea – Diptera	<b>فصيلة كولوبيدي</b> (فيكودروميدي) – ذباب حشائش البحر – فوق فصيلة – رتبة
<b>Coenagrionidae</b> (Coenagriidae, Agrionidae) – Narrow-winged damselflies – Zygoptera – Odonata	<b>فصيلة كوناجريونيدي</b> (كوناجرييدي، أجريونيدي) – الرعاشات ذات الأجنحة الضيقة – تحت رتبة – رتبة
<b>Coevolution</b>	<b>تطور مشترك</b> (تطور صفات وراثية في نوعين للمساعدة على التفاعل المقيد لأحد النوعين أو لكلاهما)
<b>Coexist</b>	<b>تعايش</b>
<b>Coexistence principle</b>	<b>مبدأ التواجد</b>
<b>Coexistence</b>	<b>تواجد مشترك</b> (حياة نوعين أو أكثر في البيئة نفسها)
<b>Coffee bean weevil –</b> <i>Araecerus fasciculatus</i> (De Geer) – Anthrididae	<b>سوسة ثمار البن</b>
<b>Coffee berry moth, coffee-cherry</b> <b>moth, berry moth –</b> <i>Prophantis smaragdina</i> – Olethrentidae	<b>فراشة ثمار البن، فراشة ثمار البن والكرز، فراشة</b> <b>الثمار الصغيرة</b>
<b>Coffee leafminer –</b> <i>Leucoptera coffeina</i> Hübner – Lyonetiidae	<b>حفار أنفاق أوراق البن</b>
<b>Coffee tree red borer –</b> <i>Zeuzera coffeina</i> Nietn. – Cossidae	<b>حفار أشجار البن الأحمر</b>

<b>Coffee fruit borer –</b> <i>Stapanoderus bampei</i> Ferr. – Scolytidae	حفار ثمار البن
<b><i>Cofythucha ciliata</i> (Say) –</b> Sycamore lace bug – Tingidae	بقعة الدلب الغربي المزركشة، نمر الجَمِير
<b>Coherent</b>	ملتحم، متماسك
<b>Cohesion</b>	التحام، التصاق، تماسك
<b>Cohesion (insect)</b>	تماسك (الحشرة) (حيث يمكن للحشرات الصغيرة أن تمشي على الأسطح الرأسية إذا كانت الأقدام مفلطحة، كما في الذباب، دون أن تسقط بفعل الجاذبية الأرضية، ويرجع ذلك إلى قوة التماسك بين أرجل الحشرة والسطح، وتتغلب هذه القوة على قوة الجاذبية الأرضية – أنظر gravity و adhesion)
<b>Cohesive</b>	مُلجَم، مُلص، متماسك
<b>Cohort</b>	جماعة، كنيبة، عُصبة (الأفراد ذات العمر الواحد أو المرحلة السنية الواحدة، بالسنوات أو الأجيال، في مجموعات أو عشائر الكائنات الحية)
<b>Coiled labyrinth</b>	تية ملف
<b><i>Colaspis brunnea</i> (F.) –</b> Grape colaspis – Chrysomelidae	خنفساء العنب كولاسبيس

<i>Colaspis pini</i> Barber Pine colaspis – Chrysomelidae	خنفساء الصنوبر كولاسبيس
<b>Cold hardiness</b>	مقاومة البرودة (مقاومة الحشرة الكاملة للظروف البيئية القاسية مثل درجات الحرارة المنخفضة، وهناك طريقتان لمقاومة البرودة: خفض درجة تجمد سوائل جسم الحشرة supercooling وتحمل التجمد (freezing tolerance)
<b>Cold-hardness</b>	تحمل الحشرات والأكاروسات للبرد (تجمد جو الحرارة تحت الصفر)
<i>Coleophora laricella</i> (Hübner) – Larch casebearer – Coleophoridae	حامل أكياس السجائر في شجر اللارنكس "الأرزبية"
<i>Coleophora laticornella</i> Clemens Pecan cigar casebearer – Coleophoridae	حامل أكياس السجائر في شجر البقان الأمريكي
<i>Coleophora malivorella</i> Riley – Pistol casebearer – Coleophoridae	حامل الأكياس المسدسي
<i>Coleophora prunielia</i> Clemens – Cherry casebearer – Coleophoridae	حامل أكياس أشجار الكرز
<i>Coleophora serratella</i> (L.) – Birch casebearer, cigar casebearer – Coleophoridae	حامل أكياس شجر البتولا "شجر القضبان"، حامل أكياس السجائر
<i>Coleophora ulmifoliella</i> McDunnough – Elm casebearer – Coleophoridae	حامل أكياس شجر الدردار

<p><b>Coleophoridae</b> (Momphidae in part) – Casebearer moths – Gelechiodea – Lepidoptera</p>	<p>فصيلة كوليفوريدي (جزء من مومفيدي) – حاملات الأكياس – فوق فصيلة – رتبة</p>
<p><b>Coleoptera</b> (<i>coleo</i> = sheath; <i>ptera</i> = wing) – Beetles</p>	<p>رتبة الحشرات غمدية الأجنحة (<i>coleo</i> = غطاء أو غمد، و <i>ptera</i> = جناح) – الخنافس</p>
<p><b>Coleopteroids or Coleopteroidea</b> (Includes two orders: Coleoptera and Strepsiptera)</p>	<p>فوق رتبة الحشرات أشباه غمدية الأجنحة (تتضمن رتبين: كليوبترا وستريسبيترا)</p>
<p><b><i>Coleotechnites milleri</i> (Busck) –</b> Lodgepole needleminer – Gelechiidae</p>	<p>الحشرة قاطنة "ساكنة" القطب</p>
<p><b><i>Coleotichus blackburniae</i> White –</b> Koa bug – Pentatomidae</p>	<p>بقعة كوا</p>
<p><b><i>Colias croceus</i> Fourc. (<i>edusa</i> F.) –</b> Clouded yellow – Pieridae</p>	<p>أبو دقيق البرسيم "الفصة" الأصفر</p>
<p><b><i>Colias eurytheme</i> Boisduval –</b> Alfalfa caterpillar – Pieridae</p>	<p>أبو دقيق "يسروع" البرسيم الحجازي "الفصة"</p>
<p><b><i>Colias philodice</i> Godart –</b> Clouded sulfur – Pieridae</p>	<p>أبو دقيق الكبريتي القاتم "المُعتم"</p>
<p><b><i>Colias</i> sp. –</b> Pieridae</p>	<p>أبو دقيق ودودة شجر الأراك (الأراك <i>Salvadora persica</i>)</p>
<p><b><i>Colladonus clitellarius</i> (Say) –</b> Saddled leafhopper – Cicadellidae</p>	<p>نطاط أوراق السرجية "ذو السرج"</p>

<b><i>Colladonus montanus</i></b> (Van Duzee) – Mountain leafhopper – Cicadellidae	نطاظ الجبال
<b>Collagen</b>	الكولاجين، بروتين خامل
<b>Collateral</b>	فرع جانبي لمحور الخلية العصبية
<b>Collateral nerve</b>	عصب فرعي
<b>Collecting leg</b>	رجل جامعة
<b>Collembola –</b> ( <i>coll</i> = glue; <i>embol</i> = a wedge) – Springtail insects	رتبة كولومبوللا – الحشرات ذات الذنب القافز ( <i>coll</i> = عراء، و <i>embol</i> = وتد)
<b>Colletidae</b> (Including Hylaeidae) – Plasterer and yellow-faced bees – Apoidea – Hymenoptera	فصيلة كوليتيدي (تتضمن هيلايدي) – النحل الطلاء والنحل ذو الوجه الأصفر – فوق فصيلة – رتبة
<b>Collophore</b>	حاملة الغراء، أنبوبة الغراء، لاصقة، الماسك "القابض" (بروز بطني ضخم من الأسترنة أو العقلة البطنية الأولى، كما في حشرة ذات الذنب القافز)
<b>Collum</b>	ترجة العقلة الأولى للجسم (كما في الديلوبودا)
<b>Colon (large intestine)</b>	قولون، الأمعاء الغليظة (الجزء الخلفي من المعي الأمامي بين اللفائفي "الأمعاء الدقيقة" والمستقيم)
<b>Colony</b>	مستنعمرة

<b><i>Colopha ulmicola</i> (Fitch) –</b> Elm cockscomb gall aphid – Aphididae	مَنّ الدردار
<b>Color, coloration</b>	لون، تلون (تلعب بعض الأصباغ دوراً مهماً في عمليات التمثيل الغذائي، وغالباً ما يرتبط إنتاج الصبغات مع نواتج عمليات الإخراج في الجسم، أو نتيجة لوجود تراكيب طبيعية على سطح جليد الحشرة)
<b><i>Coloradia pandora</i> Blake –</b> Pandora moth – Saturniidae	فراشة بانديورا (بانديورا: إمرأة خرافية تنتشر الشر والرزايا لتعم البشر ولم يبق منها غير الأمل)
<b>Colorado potato beetle –</b> <i>Leptinotarsa decemlineata</i> (Say) – Chrysomelidae	خنفساء البطاطا "البطاطس" الكلورادية (متعلقة بولاية كولورادو الأمريكية)
<b>Coloration</b>	تلوين (أنظر Color)
<b>Colulus</b>	وتد الغازلة (تركيب مدبب رفيع يقع أمام الغازلة، كما في العناكب)
<b>Columbia Basin wireworm –</b> <i>Limonius subauratus</i> LeConte – Elateridae	دودة الأحواض الكولومبية السلكية
<b>Columbian timber beetle –</b> <i>Corthylus columbianus</i> Hopkins – Scolytidae	خنفساء الأخشاب الكولومبية
<b><i>Columbicola columbae</i> (L.)</b> (= <i>Lipeurus baculus</i> Nitt.) – Pigeon louse – Mallophaga	قمل الحمام

<b><i>Columbicola columbae</i> (L.) –</b> Slender pigeon louse – Phlopteridae	قمل الحمام النحيف
<b>Columbine borer –</b> <i>Papaipema purpurifascia</i> (Grote & Robinson) – Noctuidae	الحفار الحمامي (كالحمامة أو بلون الحمامة)
<b>Columbine leafminer –</b> <i>Phytomyza</i> spp. – Agromyzidae	صانع أنفاق "حفار" أوراق كولامبين
<b>Columner cell</b>	خلية طلائية عمودية
<b>Colydiidae</b> (Including Adimeridae, Monoedidae, Bothrideridae) – Cylindrical bark beetles – Tenebrionoidea – Coleoptera	فصيلة كوليديدي (تتضمن أديميريدي، مونوديدي، بوثريديدي) – خنافس القلف ذات الشكل الأسطواني – فوق فصيلة – رتبة
<b>Comanche lacewing –</b> <i>Chrysopa comanche</i> Banks – Chrysopidae	أسد المنّ كومانج
<b>Comb border</b>	الحد المشطي
<b>Comb-clawed beetles</b>	الخنافس مشطية المخالب (أنظر Alleculidae و Cistelidae)
<b>Combination color</b>	لون مختلط (ينتج عن وجود تراكيب خاصة على جليد الحشرة في وجود مواد صبغية معينة)
<b>Commensal</b>	مُعاش (كائن يستفيد بعلاقته بكائن عائل، ولكن العائل لا هو بمستفيد ولا مضار)



Commensalism	معايشة، تعايش، مؤلكلة (ارتباط نوعين ببعضهما، دون أن يضر أحدهما الآخر، مع استفادة أحدهما على الأقل)
Commissure	موصل عصبي، حبل عصبي عرضي (موصل عرضي من ألياف عصبية يصل بين عقدتين عصبيتين في الحلقة الجسمية)
Common (oriental) cockroach – <i>Blatta orientalis</i> (L.) – Blattidae	الصرصور الشرقي
Common Australian lady beetle – <i>Coelophora inaequalis</i> (F.) – Coccinellidae	أبو العيد الأسترالي الشائع
Common carpet beetle; carpet beetle – <i>Anthrenus scrophulariae</i> L. – Dermestidae	خنفساء السجاد العادية
Common cattle grub – <i>Hypoderma lineatum</i> (Villers) – Oestridae	دودة المواشي الشائعة
Common damsel bug – <i>Nabis americanoferus</i> Carayon – Nabidae	البقة الصغيرة الشائعة
Common green darner – <i>Anax junius</i> (Drury) – Aeschnidae	الرعاشة الخضراء الشائعة
Common green lacewing – <i>Chrysopa carnea</i> Stephens – Chrysopidae	أسد المن الأخضر الشائع رباعية البقع
Common lacewings, green lacewings	الحشرات شبكية الأجنحة العادية (Chrysopidae أنظر)

<b>Common malaria mosquito –</b> <i>Anopheles quadrimaculatus</i> Say – Culicidae	بعوضة الملاريا الشائعة (رباعية البقع)
<b>Common mosquito –</b> <i>Culex pipiens</i> L. – Culicidae	البعوضة المنزلية الشائعة
<b>Common name</b>	الاسم الشائع أو العام (الاسم الشائع المميز غير العلمي والمعطى للنبات والحيوان)
<b>Common oviduct</b>	قناة المبيض المشتركة (القناة الوسطى الأكتودرمية للجهاز التناسلي الأنثوي، يفتح غالباً في الحجرة التناسلية أو الرحم)
<b>Common pomegranate aphid –</b> <i>Aphis durantae</i> Theobald – Aphididae	منّ الرمان الشائع، منّ الدورانتا
<b>Common pomegranate aphid –</b> <i>Aphis durantae</i> Theobald – Aphididae	منّ الرمان الشائع، منّ الدورانتا
<b>Common sawflies</b>	زنابير المنشارية الحقيقية (Tenthredinidae أنظر)
<b>Common scorpionflies</b>	الذباب العقربي الشائع (Panorpidae أنظر)
<b>Common silverfish –</b> <i>Thermobia domestica</i> (Packard) – Lepismatidae	حشرة السمك الفضي أو حشرة المدافىء
<b>Common skimmers</b>	كاسحات المياه الشائعة (Libellulidae أنظر)

<b>Common snipe fly –</b> <i>Rhagio mystaccea</i> Macquart – Rhagionidae	الذبابة القناصة ماصة الدماء
<b>Common stoneflies</b>	ذباب الأحجار المؤلف أو الشائع (أنظر Perlidae)
<b>Common thrips</b>	التريس المؤلف أو الشائع (أنظر Thripidae)
<b>Common wood cockroach –</b> <i>Parcoblatta pensylvanica</i> (DeGeer) – Blattidae	صرصور الخشب الشائع
<b>Communal behavior</b>	سلوك تعاوني (سلوك اجتماعي تستغل الحشرات، مثل بعض أنواع الدبابير والنحل، من جيل واحد عشاً واحداً، إلا أن كل أنثى تبني خلايا خاصة بها داخل العش تضع فيها بيضها)
<b>Communal colony</b>	المستعمرة التعاونية (نموذج من العلاقات النظيرة، حيث تسكن إناث النحل والزنابير مصادفة أو بانتظام في حجر العش نفسه ولكن كل واحدة منهن تبني خلايا خاصة بها في هذا العش وتملؤها بالإمدادات الغذائية وتضع بها البيض)
<b>Communication</b>	تخاطب، مخاطبة، اتصال

<b>Community</b>	<b>مجتمع، مجموعة</b> (يتكون من مجموعة من الأحياء أو عشائر متعايشة ومتداخلة ومستقلة في آن واحد، وبصورة مميزة عبر فترة طويلة من الزمن. ويشير المصطلح إلى وحدات بيئية بأحجام مختلفة ودرجات متفاوتة من التكامل)
<b>Community ecology</b>	<b>علم بيئة المجتمع أو المجموعة</b> (العلم الذي يبحث في مجموعة الأنواع في بيئة محددة)
<b>Comparative embryology</b>	<b>علم الأجنة المقارن</b> (يقدم هذا العلم صفات تصنيفية شكلية تساعد في توضيح مدى قرابة أو اختلاف الجماعات مع بعضها البعض)
<b>Compatability agent</b>	<b>العامل المساعد على الخلط أو التوافق</b> (مادة إضافية تحسن من قدرة مبيدين أو أكثر على التوافق)
<b>Compatible</b>	<b>قابل للخلط، متوافق</b> (حالة يتم فيها مزج مبيدين أو أكثر شرط عدم حصول تغيرات غير مرغوبة فيها سواء كانت عادية أو كيميائية)
<b>Competition exclusive principle</b>	<b>مبدأ الإقصاء التنافسي</b> (مبدأ إحلال نوع مكان نوع آخر نتيجة تنافسهما على عامل بيئي لمصدر غذاء محدود)

<b>Competition</b>	<b>تنافس، منافسة</b> (تنافس بين أفراد النوع الواحد أو أفراد الأنواع المختلفة على التزاوج أو على مصدر غذائي أو على حيز بيئي لا يكفي جميع المتنافسين)
<b>Competitive displacement</b>	<b>إحلال تنافسي</b> (ظاهرة بيئية فيها يحل نوع واحد من الحشرات أو الكائنات الأخرى محل نوع آخر وذلك من خلال منافسة تقوم بينهما)
<b>Competitive exclusion</b>	<b>قانون العزل التنافسي</b> (أنظر أيضاً Competitive displacement)
<b>Competitive exclusion principle</b>	<b>مبدأ الاستبعاد التنافسي</b> (فرض يعتمد على أسس واعتبارات نظرية وتجارب عملية، ويفيد بعدم إمكانية التواجد المشترك لنوعين أو أكثر تستخدم المصدر نفسه، بحيث لا يفي باحتياج الجميع)
<b>Composite thrips – Microcephalothrips abdominalis (D.I. Crawford) – Thripidae</b>	<b>تريس المركبة</b> (نبتة من المركبات)
<b>Compound eye</b>	<b>عين مركبة</b> (إحدى العينين المركبتين تتكون من وحدات بصرية تتمثل كل منها من الخارج بسطح سداسي الشكل)
<b>Compound ganglion</b>	<b>العقدة العصبية المركبة</b>
<b>Compreseed</b>	<b>مضغوط</b>

<b>Compressor muscle</b>	العضلة الضاغطة (حيث يتم عن طريقها تقارب السطح الداخلي والخارجي للشفة العليا labrum)
<b><i>Comptonotus carolinensis</i> (Gertstaecker) – Leafroller cricket – Gryllacridinae – Gryllacrididae –</b>	النطاط لاف الأوراق
<b>Comstock mealybug – <i>Pseudococcus comstocki</i> (Kuwana) – Pseudococcidae</b>	بق كومستوك الدقيقي، بق الموز الدقيقي
<b>Concave</b>	مقعر
<b>Concave veins</b>	عروق مقعرة (عروق سفلية في الحشرات الأولية وذلك بعد انطباق الأجنحة على نفسها بطريقة مروحية)
<b>Concealed host</b>	عائل مخفي
<b>Concealing coloration</b>	التلون التنكري
<b>Conchaspid scales</b>	حشرات كونكاسبيد القشرية (أنظر Conchaspididae)
<b>Conchaspididae</b> (Eriococcidae in part) – Conchaspid scales – Coccoidea – Homoptera – Hemiptera	فصيلة كونكاسبيديدي (جزء من إريوكوكسيدي) – حشرات كونكاسبيد القشرية – فوق فصيلة – تحت رتبة – رتبة
<b>Conchuela – <i>Chlorochroa ligata</i> (Say) – Pentatomidae</b>	بقعة كونجولا النتنة "الكريهة أو ذو الرائحة"

<i>Conderus vespertinus</i> (F.) – Tobacco wireworm – Elateridae	فرقع لوز التبغ، دودة لوز التبغ السلكية
<b>Conditioning</b>	تكيف
<b>Conduction of nerve impulse</b>	توصيل المنبه العصبي (يحدث توصيل المنبه العصبي عن طريق نشوء جهد حيوي في الخلايا الحية، إذ ينشأ جهدان على غشاء الخلية العصبية والعضلية وهما: (1) الجهد الغشائي Membrane potential أو الجهد المستقر Resting potential، و (2) الجهد الفعال Action potential أو الجهد الموجب Spike Positive potential أو الجهد الشوكي Spike potential)
<b>Conductivity</b>	إيصالية (قابلية مادة ما لنقل الحرارة أو الكهرباء إلى مادة أخرى)
<b>Condyle</b>	نتوء قمي، لقمة الفك (زائدة متضخمة مستديرة تكون اتصالاً مفصلياً)
<b>Cone</b>	مخروط (جسم المخروط البلوري للعين المركبة)
<b>Cone-headed</b>	مخروطي الشكل
<b>Cone-headed grasshoppers –</b> Copiphorinae – Tettiginiidae	النطاطات ذات الرؤوس المخروطية – تحت فصيلة – فصيلة

<b>Confined area</b>	منطقة مقيدة أو محدودة (أماكن مغلقة مثل العليات أو أماكن تحت أسطح المنزل مباشرة، والأماكن تحت أرضية المنازل {أماكن زحف} والغرف المغلقة والمخازن والبيوت البلاستيكية ومخازن السفن وغيرها من المناطق المحتمل معاملتها بالمبيدات)
<b>Confluent</b>	يلتقيان ببعضهما، يندمجان
<b>Confused</b>	متشابهة، متحيرة، صدئية
<b>Confused alfalfa grasshopper</b> – <i>Thisoicetrus litteralis</i> Ramb. – Acrididae	نطاط البرسيم الحجازي "الفصة" المتشابهة
<b>Confused black rice bug</b> – <i>Scotinophora coaractata</i> F. – Pentatomidae	بقعة الأرز السوداء اللاسعة المتشابهة
<b>Confused cheese and leather beetle</b> – <i>Dermestes frischii</i> Kugel. – Dermestidae	خنفساء الجبن والجلود السوداء المتشابهة
<b>Confused cutworm</b> – <i>Peridroma margaritosa</i> (Halworth) – Noctuidae	الدودة القارضة "القاطعة" المتشابهة
<b>Confused flour beetle</b> – <i>Tribolium confusum</i> Duval – Tenebrionidae	خنفساء الطحين (الدقيق) المتشابهة
<b>Confused grape leaf worm,</b> <b>confused grape moth</b> – <i>Deilephilla livornica</i> Esp. ( <i>Celerio lineata</i> F.) – Sphingidae	دودة ورق العنب المتشابهة
<b>Confused palm stalk borer</b> – <i>Oryctes sinaicus</i> Wik. – Scarabaeidae	حفار عذوق النخيل المتشابه



<b>Confused potato tuber weevil –</b> <i>Cylas brunneus</i> F. – Curculionidae	سوسة درنات البطاطا "البطاطس" المتشابهة
<b>Confused rice butterfly –</b> <i>Pleopidas borbonica zelleri</i> Leg. – Hesperiidae	أبو دقيق الأرز المتشابه
<b>Confused rice raddy bugs –</b> <i>Leptocorisa varicornis</i> F. – Coreidae	بقعة الأرز اللاسعة المتشابهة
<b>Congo floor maggot –</b> <i>Auchmeromyia senegalensis</i> – Calliphoridae	دودة الكونغو الأرضية (ذباب كاليفورني صدفى يحدث تدويد في الإنسان، وتتغذى على براز الإنسان والفاكهة المتخمرة، وترتبط برفاتها بالإنسان والخنزير الوحشي الإفريقي <i>Phacochoerus</i> <i>aethiopicus</i> والخنزير آكل النمل aardvark ( <i>Orycteropus afer</i> )
<b>Conical</b>	مخروطي (شكل لبروز جليدي)
<b>Coniopterygidae</b> (rare family) – Dusty-wings – Coniopterygoidea – Neuroptera	فصيلة كونيوبتيريدي (فصيلة نادرة) – الذباب ذوات الأجنحة المتربة – فوق فصيلة – رتبة
<b>Coniopterygoidea –</b> Planipennia – Neuroptera	فوق فصيلة شبكيات الأجنحة كونيوبتيريديا – تحت رتبة – رتبة
<b>Conjunctive</b>	علاقة مستمرة الاتصال
<b>Connate</b>	ملتحم

<b>Connective</b>	رباط عصبي (حبل طولي من ألياف عصبية يربط بين العقد العصبية المتتالية)
<b>Connective</b>	حبل عصبي طولي، رابطة عصبية
<b>Connective tissue</b>	نسيج ضام
<b>Conocephalinae</b> – Pasture grasshoppers – Tettigoniidae –	تحت فصيلة كونوسيفاليني – نطاطات المراعي – فصيلة
<b>Conocephalus</b> – Conocephalinae – Tettigoniidae	جنس نطاط المراعي كونوسيفالس – تحت فصيلة – فصيلة
<b>Conoderus amplicollis (Gyllenhal)</b> – Gulf wireworm – Elateridae	فرق لوز الخليج، دودة الخليج السلكية
<b>Conoderus faffi Lane</b> – Southern potato wireworm – Elateridae	فرق البطاطا "البطاطس" الجنوبية
<b>Conoderus vespertinus (F.)</b> – Tobacco wireworm – Elateridae	دودة التبغ السلكية
<b>Conomyrma insana (Buckley)</b> – Pyramid ant – Formicidae	نمل الهرم
<b>Conophthorus banksianae</b> McPherson – Jack pine tip beetle – Scolytidae	خنفساء قمم الصنوبر الشائعة
<b>Conophthorus coniperda</b> (Schwarz) – White pine cone beetle – Scolytidae	خنفساء كوز الصنوبر البيضاء

<i>Conophthorus edulis</i> Hopkins – Pinon cone beetle – Scolytidae	خنفساء كوز صنوبر البينون (البينون: صنوبر في غرب أمريكا الشمالية)
<i>Conophthorus lambertianae</i> Hopkins – Sugar pine cone beetle – Scolytidae	خنفساء كوز الصنوبر السكرية
<i>Conophthorus ponderosae</i> Hopkins – Ponderosa pine cone beetle or lodgepole cone beetle – Scolytidae	خنفساء كوز الصنوبر بونديروزا أو خنفساء الصنوبر ثقيل الخشب
<i>Conophthorus radiatae</i> Hopkins – Monterey pine cone beetle – Scolytidae	خنفساء كوز الصنوبر مونتيري
<i>Conophthorus resinosae</i> Hopkins – Red pine cone beetle – Scolytidae	خنفساء كوز الصنوبر الحمراء
<b>Conopidae</b> – Thick-headed flies – Syrphoidea – Diptera	فصيلة كونوبيدي – الذباب غليظ الرأس – فوق فصيلة – رتبة
<i>Conorhinopsylla</i> – Fleas of rodents and their predators – Anomiopsyllini – Hystrichopsyllidae	جنس كونورينوبيسيللا – براغيث القوارض ومفترساتها – قبيلة – فصيلة
<i>Conotrachelus crataegi</i> Walsh – Quince curculio – Curculionidae	سوسة السَّقْرَجَل
<i>Conotrachelus juglandis</i> LeConte Butternut curculio – Curculionidae	سوسة الجوز المدهن، سوسة زُيد الجوز
<i>Conotrachelus nenuphar</i> (Herbst) – Plum curculio – Curculionidae	سوسة الخوخ "البرقوق"

<i>Conotrachelus retentus</i> (Say) – Black walnut curculio – Curculionidae	سوسة الجوز السوداء
<b>Conspecific</b>	مشتركة النوع (يطلق المصطلح على الأفراد أو الجماعات المتابعة للنوع نفسه)
<b>Constricted</b>	متضيق، مختنق
<b>Consumer</b>	كائن مستهلك (كل كائن حي غير النبات الأخضر، وهي لا تصنع غذاءها بنفسها، أو كائن حي يحصل على غذائه من مواد عضوية)
<b>Contact poison</b>	سم تلامسي (المبيد الذي يوفر المكافحة عندما تقوم الآفات المرغوب مكافحتها بالتلامس الجسدي معه)
<i>Contarinia bromicola</i> (Marikovskij & Agafonova) – Bromegrass seed midge – Cecidomyiidae	هاموش بذور عشب المكائس
<i>Contarinia catalpae</i> (Comstock) – Catalpa midge – Cecidomyiidae	هاموش أورام الكتلة (الكتلة: شجرة ذات أوراق كبيرة على شكل قلب)
<i>Contarinia johnsoni</i> Felt – Grape blossom midge – Cecidomyiidae	ذبابة براعم العنب
<i>Contarinia juniperina</i> Felt – Juniper midge – Cecidomyiidae	هاموش العزعر (العزعر: شجر من الفصيلة الصنوبرية)
<i>Contarinia pyrivora</i> (Riley) – Pear midge – Cecidomyiidae	هاموش الأجاص "الكمثرى"

<i>Contarinia schulzi</i> Gagne – Sunflower midge – Cecidomyiidae	هاموش زهرة "عباد" الشمس
<i>Contarinia sorghicola</i> (Coquitieft)– Sorghum midge – Cecidomyiidae	هاموش الذرة السكرية
<i>Contarinia texana</i> (Felt) – Guar midge – Cecidomyiidae	هاموش جوار
<b>Contest competition</b>	سباق تنافس أو فوز (حالة التنافس داخل النوع والذي يحصل فيها الفائز في مباراة التنافس على كل متطلباته من المورد الضروري للبقاء أو التكاثر)
<b>Contiguous</b>	متلامس
<b>Control agent</b>	عامل المكافحة (كائنات حية أو مواد كيميائية تقلل من تعداد الآفات، مثل الأعداء الطبيعية والمبيدات. وتشتمل أيضاً على أنواع معينة من المواد المساعدة الإضافية التي تقلل من إمكانية انجراف مواد الرش)
<b>Control of metabolism</b>	التحكم في الأيض (التحكم في أيض الخلية هرمونياً، ويعرف أن الهرمونات هي المتحكمة في النمو والتميز، وفي معدل نبض القلب، ودكارة الجليد وتطور الغدد الجنسية، وفي تكوين البول وتنظيم احتياجات الطاقة داخل الجسم، وفي نشاط الجهاز العصبي المركزي)

<b>Controlled droplet applicator</b>	أداة أو جهاز القطيرات المتماثلة أو المحكمة (أداة استخدام للمبيدات تنتج قطيرات سائلة متماثلة في الحجم وذلك عن طريق مرور السائل حول قرص أو اسطوانة مسننة تدور بسرعة كبيرة)
<b>Convergent</b>	متجمع، متقارب
<b>Convergent evolution</b>	تطور متقارب (نمو التكيف المتشابه لأنواع غير متقاربة تحت تأثير ظروف بيئية متشابهة)
<b>Convergent lady beetle – <i>Hippodamia convergens</i> Guérin- Méneville – Coccinellidae</b>	أبو العيد "دسوقة" المتقارب "المتجمع"
<b>Convergent synapse</b>	الشبك (العصبي) المجتمع
<b>Convex vein</b>	عروق محدبة (عروق علوية، يرمز لها بعلامة +، في الحشرات الأولية وذلك بعد انطباق الأجنحة على نفسها بطريقة مروحية)
<b>Convulsions</b>	ارتجاجات أو تشنجات (التواء الجسد بسبب التقلصات العضلية الشديدة غير الإرادية، ويمكن أن تكون الإرتجاجات أو التشنجات عرض تسمم من المبيدات)
<b>Cooley spruce gall adelgid – <i>Adelges cooleyi</i> (Gillefte) – Adelgidae</b>	أدليجيد تدرن شجر التنوب الفضي شجرة البيسية
<b>Cooperative Global Program on the Development and Application of Integrated Pest Control in Agriculture</b>	البرنامج التعاوني العالمي لتطوير واستخدام المكافحة المتكاملة

<b>Coordinated tropism</b>	انتحاء متناسق
	(حيث يتطلب القيام بالعديد من أنشطة الحشرة إلى وجود نوعين أو أكثر من الانتحاءات، حيث ليرقات حرشفية الأجنحة الحديثة الفقس والتي تتغذى على الأشجار انتحاء سالب تجاه جاذبية الثقل geotropism وانتحاء ضوئي موجب phototropism وذلك لضمان حركتها إلى أعلى حيث يوجد غذائها)
<b>Copiphorinae –</b> Cone-headed grasshoppers – Tettiginiidae –	تحت فصيلة كوبيفوريني – النطاطات ذات الرؤوس المخروطية – فصيلة
<b>Coppers</b>	النحاسيات (أنظر Lycaeninae)
<b><i>Copris incertus procidius</i> (Say) –</b> Black dung beetle – Scarabaeidae	خنفساء الروث السوداء
<b>Copromorphid moths</b>	فراشات الكوبرومورفيد (أنظر Copromorphidae)
<b>Copromorphidae</b> (rare family) – Copromorphid moths – Copromorphoidea – Lepidoptera	فصيلة كوبرومورفيدي (فصيلة نادرة) – فراشات الكوبرومورفيد – فوق فصيلة – رتبة
<b>Copromorphoidea</b> (Alucitoidea) – Ditrysia – Lepidoptera	فوق فصيلة فراشات الكوبرومورفويديا (ألوسايتويديا) – تحت رتبة – رتبة
<b><i>Coptodisca splendoriferella</i></b> (Clemens) – Resplendent shield bearer – Heliozelidae	الحفار الواقي المتألق "اللامع"

<b><i>Coptosoma xanthogramma</i></b> (White) – Black stink bug – Plataspidae	البقعة المنتنة "ذو الرائحة الكريهة" السوداء
<b>Coptotermatinae</b> – Heterotermitoidea – Isoptera	فصيلة النمل الأبيض كوبتوترميتيني – فوق فصيلة – رتبة
<b>Copulation</b>	سفاد
<b>Copulation song</b>	صوت السفاد
<b>Copulatory apparatus</b>	آلة السفاد
<b>Coraceous</b>	سميك، خشن وريشي
<b>Corals</b> – Coelenterate	المرجان – شعبة
<b>Corbicula</b> (= Corbiculum) (pl. Corbiculae)	سلة حبوب اللقاح (شعر متفرع شبيه بالسلة على الساق الخلفي لشغالة نحل العسل من أجل حمل حبوب اللقاح)
<b><i>Corcyra cephalonica</i> (Stainton)</b> – Rice moth – Pyralidae	دودة "فراشة" الأرز
<b>Cordulegastridae</b> – Biddies – Cordulegastroidea – Odonata	فصيلة كوردوليغاستريدي – رعاشات البيدي – فوق فصيلة – رتبة
<b>Cordulegastroidea</b> (Aeshnoidea in part) – Anisoptera – Odonata	فوق فصيلة كورديليغاسترويديا (جزء من إيشنويديا) – تحت رتبة – رتبة



<b>Corduliidae</b> – Greeneyed skimmers – Libelluloidea – Odonata	<b>فصيلة كوردولييدي</b> – الكاسحات "الحشرات" ذات العيون الخضراء اللامعة – فوق فصيلة – رتبة
<b><i>Cordylabia anthropophaga</i></b> – Tumbu fly or mango fly – Calliphoridae	<b>ذبابة التومبو أو المانجو</b> (ذباب كاليفورنيدي صدفي يحدث تويد في الإنسان)
<b>Coreid or leaffooted</b>	<b>بق الكوريد أو البق ذو الأرجل الورقية</b> (أنظر Coreidae)
<b>Coreidae</b> – Coreid or leaffooted – Geocorizae – Heteroptera – Hemiptera	<b>فصيلة كوريدي</b> – بق كوريد أو البق ذو الأرجل الورقية – مجموعة – تحت رتبة – رتبة
<b>Corethridae</b> (Chaoboridae) – Phantom midges – Culicoidea – Diptera	<b>فصيلة كوريثريدي</b> (كاوبوريدي) – الهاموش الشبح – فوق فصيلة – رتبة
<b><i>Corimelaena puticaria</i> (Germar)</b> – Black bug – Thyreocoridae	<b>البقة السوداء</b>
<b>Corimelaenidae</b> (Thyreocoridae; Cydnidae in part)– Negro bugs – Geocorizae– Heteroptera – Hemiptera	<b>فصيلة كوريميلانيدي</b> (ثيروكوريدي، جزء من سيدنيدي) – البق الأسود – مجموعة – تحت رتبة – رتبة
<b>Coriscidae</b> (Alydidae) – Broad-headed bugs – Geocorizae – Heteroptera – Hemiptera	<b>فصيلة كوريسيدي</b> (أليديدي) – البق ذو الرأس العريض – مجموعة – تحت رتبة – رتبة

<b>Corium</b>	قريوم، متقرن، غشاء مفصلي (جزء قاعدي جلدي طويل من الجناح الأمامي في الحشرات نصفية الأجنحة، أو غشاء مفصلي محيط بقاعدة الحرقفة)
<b>Corixidae –</b> Water boatmen – Hydrocorizae – Heteroptera – Hemiptera	فصيلة كوريكسيدي – مراكبي الماء – مجموعة – تحت رتبة – رتبة
<b>Corizid bugs or scentless plant bugs</b>	بق الكوريزيد أو بق النبات عديمة الرائحة (أنظر Corizidae)
<b>Corizidae</b> (Rhopalidae) – Corizid bugs or scentless plant bugs – Geocorizae – Heteroptera – Hemiptera	فصيلة كوراييزيدي (روباليدي) – بق الكوريزيد أو بق النبات عديمة الرائحة – مجموعة – تحت رتبة – رتبة
<b>Corn blotch leafminer –</b> <i>Agromyza parvicornis</i> Loew – Agromyzidae	صانع أنفاق "حفار" ويقع أوراق الذرة الصفراء
<b>Corn delphacid –</b> <i>Peregrinus maidis</i> (Ashmead) – Delphacidae	قافزة "دلفاسيد" الذرة الصفراء
<b>Corn earworm, American cotton bollworm, tomato fruitworm –</b> <i>Heliothis armigera</i> (Hübner) – Noctuidae	دودة كيزان الذرة، دودة اللوز الأمريكية، دودة ثمار البندورة "الطماطم"
<b>Corn flea beetle –</b> <i>Chaetocnema pulicaria</i> Melsheimer – Chrysomelidae	خنفساء الذرة البرغوثية

<b>Corn fly –</b> <i>Pseudonapomyza spictata</i> Malloch – Agromyzidae	ذبابة الذرة
<b>Corn leaf aphid –</b> <i>Rhopalosiphum (Aphis) maidis</i> (Fitch) – Aphididae	مَن أوراق الذرة الصفراء، مَن الذرة
<b>Corn leaf fly –</b> <i>Hyperdiplosis triticina</i> Barnes – Cecidomyiidae	ذبابة أوراق الذرة
<b>Corn leafhopper –</b> <i>Dalbulus maidis</i> (DeLong & Wolcott) – Cicadellidae	نشاط الذرة
<b>Corn root aphid –</b> <i>Anuraphis maidiradicis</i> (Forbes) – Aphididae	من جذور الذرة الصفراء
<b>Corn root webworm –</b> <i>Crambus caliginosellus</i> Clemens – Pyralidae	دودة جذور الذرة العنكبوتية
<b>Corn sap beetle, dried fruit beetle –</b> <i>Carpophilus dimidiatus</i> (F.) – Nitidulidae	خنفساء نسغ الذرة، خنفساء الثمار الجافة
<b>Corn silk beetle –</b> <i>Metrioidea brunneus</i> (Crotch) – Chrysomelidae	خنفساء الذرة الحبرية
<b>Corn stalk borer, pink sugarcane borer –</b> <i>Sesamia cretica</i> Led. – Noctuidae	حفار ساق الذرة، دودة قصب السكر الكبيرة الزهريّة
<b>Cornea</b>	قرنية (الجزء الجليدي من العين)

<b>Corneagenous cell</b>	خلية مولدة للقرنية
<b>Corneagenous layer</b>	طبقة مولدة للقرنية (خلايا شفافة تقع أسفل القرنية على امتداد خلايا تحت البشرة، وهي مسؤولة عن إفراز مادة القرنية)
<b>Corneal pigment cells</b>	الخلايا المحببة القرنية
<b>Cornfield ant – <i>Lasius alienus</i> (Foerster) – Formicidae</b>	نمل حقول الذرة
<b>Cornicle</b>	زائدة أنبوبية بطنية (إحدى زائدتين أنبوبيتين ظهريتين على الجزء الخلفي من البطن، كما في حشرات المن)
<b>Cornified</b>	متقرّن، صفيحة عريضة قوية
<b>Cornitermitinae – Nasutitermitidae – Fontanella</b>	تحت فصيلة النمل الأبيض كورنيتيرميتيني – فصيلة – تحت رتبة
<b>Coronal suture, metopic suture</b>	درز تاجي أو قُمّي (تدريز طولي يمتد بطول الخط الوسطي لقمة الرأس بين العينين المركبتين)
<b>Corpora allata (sing. Corpus allatum)</b>	أجسام "غدد" كروية (غدد مفرزة لهرمون الشباب في الحشرات، أو هي الأجسام الخلوية الصغيرة من أصل أكتودرمي وترتبط مع غدد المعى الأمامي خلف المخ، مفردها (Corpus allatum)
<b>Corpora cardiaca (sing. Corpus cardiacum)</b>	أجسام "غدد" قوادية أو قلبية (مفردها: Corpus cardiacum)

<b>Corpora lutea</b> ( <i>sing.</i> Corpus luteum)	الأجسام الصفراء (كتلة من الخلايا الحوصلية المستهلكة المتبقية في قاعدة أنبوية البيض بعد قذف البيضة إلى قناة المبيض الجانبية، مفردها Corpus luteum)
<b>Corpora pedumculata</b>	الأجسام المشرومية
<b>Corpora tentorium</b>	جسم الهيكل الداخلي للرأس
<b>Corrodopsylla</b> – Fleas of shrews – Doratopsyllinae – Hystrichopsyllidae	جنس مورودوبسيللا – براغيث الزنبايات – تحت فصيلة – فصيلة
<b>Corrosive materials</b>	مواد التآكل أو التحات (مواد كيميائية معينة تتفاعل مع المعادن وغيرها من المواد، وتعتبر بعض المبيدات مواد أكالة أو حادة وتحتاج لشروط تداول معينة عند استخدامها)
<b>Corthylus columbianus Hopkins</b> – Columbian timber beetle – Scolytidae	خنفساء الأخشاب الكولمبية
<b>Corydalidae</b> (Family of Megaloptera) – Dobsonflies – Neuroptera	فصيلة كوريداليدي (تابعة لرتبة ميغالوبترا) – ذباب دويسن وذباب الأسماك – رتبة
<b>Corydalis comutus (L.)</b> – Dobsonfly – Corydalidae	ذبابة دويسون

<p><b>Corylophidae</b> (Orthoperidae) – Minute fungus beetles – Cucujoidea – Coleoptera</p>	<p>فصيلة كوريلوفيدي (أورثوفيدي) – خنافس الفطر الدقيقة – فوق فصيلة – رتبة</p>
<p><b>Corynoscelid gnats</b></p>	<p>هاموش الكورينوسيليدي (Corynoscelididae أنظر)</p>
<p><b>Corynoscelididae</b> (Hyperosecelid-idae, Hyperoscelidae; Scatopsidae in part; rare family) – Corynoscelid gnats – Mycetophiloidea – Diptera</p>	<p>فصيلة كورينوسيليدي (هايبيروسيليدي، هايبيروسيليدي، جزء من سكاتوبسيدي، فصيلة نادرة) – هاموش الكورينوسيليدي – فوق فصيلة – رتبة</p>
<p><b>Corypsylla</b> – Fleas of insectivores – Corypsyllini – Hystrichopsyllidae</p>	<p>جنس كوريبسيللا – براغيث آكلات الحشرات – قبيلة – فصيلة</p>
<p><b>Corypsyllini</b> – Fleas of insectivores – Rhadinopsyllinae – Hystrichopsyllidae</p>	<p>قبيلة كوريبسيليني – براغيث آكلات الحشرات – تحت فصيلة – فصيلة</p>
<p><b>Corythucha arcuata (Say)</b> – Oak lace bug – Tingidae</p>	<p>نمر أوراق السنديان</p>
<p><b>Corythucha celtidis Osborn &amp; Drake</b> – Hackberry lace bug – Tingidae</p>	<p>نمر أوراق الميس (الميس: شجرة أو جنبه من جنس الميس تحمل ثماراً عنبية حلوة)</p>
<p><b>Corythucha cydoniae (Fitch)</b> – Hawthorn lace bug – Tingidae</p>	<p>بقعة الزعرور البري المزركشة، نمر الزعرور البري</p>

<i>Corythucha gossypii</i> (F.) – Cotton lace bug – Tingidae	بقعة القطن المزركشة، نمر القطن
<i>Corythucha marmorata</i> (Uhler) – Chrysanthemum lace bug – Tingidae	بقعة الأقحوان المزركشة، نمر الأقحوان
<i>Corythucha morrilli</i> Osborn & Drake – Morrill lace bug – Tingidae	بقعة موريل المزركشة، نمر موريل
<i>Corythucha ulmi</i> Osborn & Drake – Elm lace bug – Tingidae	بقعة شجر الدردار المزركشة، نمر شجر الدردار
<b>Coscites</b>	حريققتان
<b>Cosmopolitan</b>	عالمي (يوجد في أغلب أنحاء العالم)
<b>Cosmopolitan grain psocid</b> – <i>Lachesilia pedicularia</i> (L.) – Lachesillidae	بسوكيد الحبوب العالمي
<i>Cosmopolites sordidus</i> (Germar) – Banana root borer – Curculionidae	حفار جذور الموز، سوسة الموز
<b>Cosmopterigidae</b> (Cosmopterygidae; including Walshiidae) – Leaf miner moths, cosmopterigid moths – Gelechioidea – Lepidoptera	فصيلة كوزموبتيريغيدي (كوزموبتيريغيدي، وتتضمن والشبيدي، تشتمل على حفارات الأوراق والفراشات حفارات الأوراق – فوق فصيلة – رتبة
<b>Cossidae</b> (Including Hypoptidae and Zeuseridae) – Carpenterworm and leopard moths – Ditrysia – Lepidoptera	فصيلة كوسيدي (تتضمن هايوبيتيدي وزوزيريدي) – الفراش النجار والفراش الفهد – تحت رتبة – رتبة

<b>Cossoidea –</b> Ditrysia – Lepidoptera	فوق فصيلة فراش الكوسويديا – تحت رتبة – رتبة
<b>Cossoninae –</b> Broad-nosed bark beetles – Curculionidae	تحت فصيلة كوسونيني – خنافس القلف عريضة المنقار – فصيلة
<b><i>Cossula magnifica</i> (Strecker) –</b> Pecan carpenterworm – Cossidae	دودة "البقان" الجوز الأمريكي النجارة
<b><i>Cossus (Trypanus) cossus</i> L. –</b> Goat moth – Cossidae	حفار ساق الصفصاف، قارضة الخشب
<b>Costa (C+)</b>	عرق ضلعي (العرق الطولي الأول في جناح الحشرة يُكوّن الحافة الأمامية للجناح عادة، ويتصل قاعدياً بالصفحة القاعدية، وهو عرق محدب غير متفرع)
<b>Costal</b>	ضلعي
<b>Costal (anterior) margin</b>	حافة أمامية للجناح (من حواف جناح الحشرة التي تستعمل في تصنيف الحشرات)
<b>Costal area</b>	مساحة "منطقة" ضلعية (جزء من الجناح الواقع خلف الحافة الأمامية للجناح مباشرة)
<b>Costal cell</b>	خلية ضلعية (جزء من الجناح المحصور بين العرق الضلعي والعرق تحت الضلعي)
<b>Costalis venae</b>	عرق ضلعي



<b>Costipe</b>	ساق ضلعية
<b><i>Cotinis nitida</i> (L.) –</b> Green june beetle – Scarabaeidae	خنفساء يونيو الخضراء
<b>Cotton aphid, melon aphid –</b> <i>Aphis gossypii</i> Glover – Aphididae	منّ القطن، منّ البطيخ
<b>Cotton fleahopper –</b> <i>Pseudatomoscelis seriatus</i> (Reuter) – Miridae	نطاط القطن البرغوثي
<b>Cotton jassid, cotton leafhopper –</b> <i>Empoasca lybica</i> (Beg.) – Cicadellidae	جاسيد القطن، نطاط أوراق القطن
<b>Cotton lace bug –</b> <i>Corythucha gossypii</i> (F.) – Tingidae	بقعة القطن المزركشة، نمر القطن
<b>Cotton leaf perforator –</b> <i>Bucculatrix thurberielia</i> Busck – Lyonetiidae	ثاقبة أوراق القطن
<b>Cotton leafminer –</b> <i>Stigmella gossypii</i> (Forbes & Leonard) – Nepticulidae	صانع أنفاق "حفار" أوراق القطن
<b>Cotton leafworm –</b> <i>Alabama argillacea</i> (Hübner) – Noctuidae	دودة ورق القطن
<b>Cotton seed bug –</b> <i>Oxycarenus hyalinipennis</i> (Costa) – Lygaeidae	بقعة بذرة القطن
<b>Cotton springtail –</b> <i>Lipodocentinus insertus</i> – Entomobryidae	قافزة القطن

<b>Cotton square borer</b> – <i>Strymon melinus</i> Hübner – Lycaenidae	حفار براعم وأزهار القطن
<b>Cotton square shelder</b> – <i>Creontiades pallidus</i> (Ramb.) – Miridae	مسقط براعم وأزهار القطن
<b>Cotton stainer</b> – <i>Dysdercus suturellus</i> (Herrich-Schaffer) – Pyrrhocoridae	حشرة القطن الصابغة
<b>Cotton stem moth</b> – <i>Platyedra subcinerea</i> (Haworth) – Gelechiidae	فراشة "دودة" ساق القطن
<b>Cotton thrips, onion thrips, tobacco thrips</b> – <i>Thrips tacaci</i> Lindemon – Thripidae	تربس القطن، تربس البصل، أو تربس التبغ
<b>Cotton whitefly</b> – <i>Bemisia gossypiperla</i> Misra & L.; <i>Dialeurodes kirkaladyi</i> (Kotinsky) – Aleyrodidae	ذبابة القطن البيضاء (أنواع عديدة تصيب القطن)
<b>Cottonwood borer</b> – <i>Plectrodera scalator</i> (F.) – Cerambycidae	حفار أفرع القطن
<b>Cottonwood dagger moth</b> – <i>Acronicta lepusculina</i> Guenée – Noctuidae	فراشة خشب القطن الخنجرية
<b>Cottonwood leaf beetle</b> – <i>Chrysomela scripta</i> F. – Chrysomelidae	خنفساء أوراق القطن
<b>Cottonwood twig borer</b> – <i>Gypsonoma haimbachiana</i> (Kearfott) – Tortricidae	ثاقبة أغصان "أفرع" القطن

<b>Cottony cushion scale –</b> <i>Icerya purchasi</i> Maskell ( <i>pericerya</i> ) – Margarodidae	البق الدقيقي الاسترالي، الكرمس القطني، الحشرة القشرية الصوفية
<b>Cottony maple scale –</b> <i>Pulvinaria innumerabilis</i> (Rathvon)– Coccidae	حشرة الإسفندان القطنية القشرية الرخوة
<b>Cottony peach scale –</b> <i>Pulvinaria amygdale</i> Cockerel – Coccidae	حشرة الدراق "الخوخ" القطنية القشرية الرخوة
<b>Cottony pistachio scale –</b> <i>Anapulvinaria pistaciae</i> Bod. – Coccidae	بق الفستق الدقيقي
<b>Cottony scale –</b> <i>Porphyrophora tritici</i> Bod. – Margarodidae	بق القمح والشعير الدقيقي
<b>Cotyledon</b>	<b>الفلقة</b> (الورقة الأولى أو زوج الأوراق الناتجة من بذرة منبته. وتمتلك الأعشاب أحادييات الفلقة فلقة أو ورقة واحدة، بينما تملك النباتات عرضية الأوراق ذات الفلقتين زوج من الأوراق الفلقية)
<b>Coulee cricket –</b> <i>Peranabrus scabricollis</i> (Thomas) – Tettigoniidae	صرصور كولي الحقلي، صرصور الحقل كولي
<b>Courtship</b>	<b>غزل</b> (تفاعل سلوكي بين ذكر وأنثى يسهل عملية التزاوج)
<b>Coverage</b>	<b>تغطية</b> (الدرجة التي ينتشر فيها المبيد على السطح المرغوب معاملته)

<b>Coverall</b>	المئزر، ثوب عمل ذو كمين (ثوب، من قطعة أو قطعتين، مصنوع من قماش منسوج ويغطي الجسم بكامله باستثناء الوجه واليدين والقدمين ويجب أن يوفره صاحب العمل كأداة حماية شخصية للعامل. وتختلف المآزر عن ملابس العمل التي يجب أن يوفرها العامل)
<b>Cow bot fly –</b> <i>Hypoderma bovis</i> (L.), <i>H. lineatum</i> (Villers) – Oestridae	ذباب "تغف" البقر
<b>Cowpea aphid –</b> <i>Aphis craccivora</i> Koch – Aphididae	منّ اللوبياء
<b>Cowpea beetle –</b> <i>Callosobruchus chinensis</i> L. – Bruchidae	خنفساء اللوبياء
<b>Cowpea curculio –</b> <i>Chalcodermus aeneus</i> Boheman – Curculionidae	سوسة اللوبياء
<b>Cowpea weevil –</b> <i>Callosobruchus maculatus</i> (F.) – Bruchidae	سوسة اللوبياء
<b>Coxa</b> (pl. Coxae)	حرقفة، العقلة القاعدية من الرجل (كما في أرجل الحشرات والأكاروسات)
<b>Coxa adductor</b>	عضلة مقربة للأرجل
<b>Coxa rotator</b>	عضلة دوارة للحرقفة
<b>Coxal process</b>	نتوء حرقفي
<b>Coxal suture</b>	درز حرقفي

<b>Coxiella spp.</b> – Rickettsiae – Rickettsiaceae – Rickettsiales	جنس كوكسيللا (تفضل النمو في فجوات خلايا العائل، وهي ذات مقاومة عالية للظروف الفيزيائية والكيميائية في البيئة الخارجية للخلايا، ويمكن نقلها في غياب الناقل المفصلي – أنظر Rickettsiales)
<b>Coxopodite</b>	حلقة قاعدية
<b>Coxosternum</b>	إسترنة حرقفية
<b>Coyote</b>	ذئب
<b>CPR</b>	<b>CPR</b> (انظر للإنعاش الرئوي القلبي أو (cardiopulmonary resuscitation)
<b>Crab louse, pubic louse</b> – <i>Phthirus pubis</i> (L.) – Pediculidae	قمل العانة
<b>Crabhole mosquito</b> – <i>Deinocerites cancer</i> Theobald – Culicidae	بعوضة ثقب المحار
<b>Crabroninae</b> – Sphecidae – Hymenoptera	تحت فصيلة حشرات الكرابرونيني الحافرة – فصيلة – رتبة
<b>Crabronini</b> – Square-headed wasps – Crabroninae – Sphecidae	قبيلة كرابرونيني – الزنابير مربعة الرأس – تحت فصيلة – فصيلة
<b>Crambinae</b> – Close-wings or grass moths – Pyralidae – Lepidoptera	تحت فصيلة كرامبيني – ذوات الأجنحة الملتصقة أو فراشات العشب – فصيلة – رتبة

<b><i>Crambus caliginosellus</i> Clemens –</b> Corn root webworm – Pyralidae	دودة جذور الذرة العنكبوتية
<b>Cranberry fruitworm –</b> <i>Acrobasis vaccinii</i> Riley – Pyralidae	دودة ثمار التوت "الأس" البري
<b>Cranberry girdler –</b> <i>Chrysoteuchia topiaria</i> (Zeller) – Pyralidae	لُحائية التوت البري "الأس البري" (حشرة تعيش على لحاء الشجر)
<b>Cranberry rootworm –</b> <i>Rhabdopterus picipes</i> (Olivier) – Chrysomelidae	دودة جذور التوت البري "الأس البري"
<b>Cranberry weevil –</b> <i>Anthonomus musculus</i> Say – Curculionidae	سوسة التوت البري "الأس البري"
<b>Crane flies</b>	الذباب طويل الأرجل (Anظر Tipulidae)
<b>Cranial flexor muscle of lacinia</b>	عضلة مجمية للشرشرة <b>lacinia</b> (تنشأ من الجدار الداخلي لعبة الرأس وتتغمد في الحافة السفلية الخارجية للشرشرة)
<b>Cranium</b>	مجممة، محفظة الرأس (الجزء المتصلب من الرأس والشبيه بالمجممة، وتشمل الجزء الأمامي العلوي من صندوق الرأس)
<b>Crapemyrtle aphid –</b> <i>Tinocallis kahawaluokalani</i> (Kirkady) – Aphididae	من شجيرة اللآجيسنترمية الهندية
<b><i>Craponius inaequalis</i> (Say) –</b> Grape curculio – Curculionidae	سوسة "كركليو" العنب

<b>Crawler</b>	<b>زاحف</b> (العمر أو الطور الأول النشيط لحشرة قشرية)
<b>Crawling ectoparasites</b>	<b>متطفلات خارجية زاحفة</b> (حشرات غيرمجنحة وأحياناً مجنحة تتعلق بعوائلها أو تزحف إليها على الأقل أثناء اغتائها)
<b>Crawling water beetles</b>	<b>خنفس الماء الزاحفة</b> (أنظر Haliplidae)
<b>Crayfish – Decapoda – Arthropoda</b>	<b>جراد البحر –</b> رتبة – شعبة
<b>Crazy ant – Paratrechina longicornis (Latreille) – Formicidae</b>	<b>النمل المجنون</b>
<b>Creeping myiasis</b>	<b>تدويد زاحف</b> (حيث تخترق يرقات ذباب الجنس <i>Gasterophilus</i> أحياناً جلد الإنسان مسببة له التدويد الزاحف، حيث تشق فيه اليرقة نفقاً في البشرة مسببة تهيجاً شديداً)
<b>Creeping waterbugs</b>	<b>بق الماء المخيف</b> (أنظر Naucoridae)
<b>Cremaster</b>	<b>هلب، زائدة خطافية أو شوكية طرفية، نتوء شوكي أو خطافي</b> (تقع في مؤخرة العذراء تعلق بها نفسها كعضو اتصال، كما في الحشرات حرشفية الأجنحة)

<b><i>Cremastobombycia lantanella</i></b> (Schrank) – Lantana leafminer – Gracillariidae	صانع أنفاق " حفار " أوراق اللّنتانة "الملتوية" (اللّنتانة: جنبة استوائية ذات زهر أصفر ويرتقالي عطر)
<b><i>Crematogaster jehavae</i></b> Forel. – Red honeydew ant – Formicidae	نمل الندوة العسلية الأحمر
<b>Crenulate</b>	متموج
<b><i>Creontiades pallidus</i></b> (Ramb.) – Cotton square shelder, bud and boll shedder – Miridae	مُسقط براعم وأزهار القطن
<b><i>Creophilus maxillosus</i></b> (L.) – Hairy rove beetle – Staphylinidae	الخنفساء الطوّافة ذو الأشعار "ذو الزغب"
<b>Crepsucular</b>	شفقي (نشط عند الفجر أو الغسق)
<b>Crescent spots and checkers spots</b>	أبو دقيق ذو البقع الهلالية أو بقع الشطرنج (أنظر Melitaeinae)
<b>Crescentive sieve plate</b>	صفيحة هلالية مثقبة (صفيحة هلالية الشكل حيث يتكون منها الثغر التنفسي ليرقات الحشرات غمدية الأجنحة)
<b>Crescentmarked lily aphid</b> – <i>Neomyzus circumflexus</i> (Buckton) – Aphididae	منّ الزنبق ذو العلامات الهلامية
<b>Crest millipedes</b> – Schizopetalidae – Callipodida	ذوات الألف رجل العرفيّة "القمية" – فصيلة – رتبة



<b>Cribellum</b>	مصفاة الغازلة (تركيب غريالي الشكل يقع أمام الغازلة مباشرة، كما في العنكبوت)
<b>Cribrate weevil –</b> <i>Otiorhynchus cribricollis</i> Gyllenhal – Curculionidae	السوسة الثاقبة
<b>Crickets –</b> Gryllidae – Caelifera – Orthoptera	صراصير الحقل – فصيلة – تحت رتبة – رتبة
<b>Crickets, grasshoppers, katyids</b>	صراصير الحقل، النطاطات، والكاتيدات (Orthoptera أنظر)
<b>Crinkled flannel moth –</b> <i>Lagoa crispata</i> (Packard) – Megalopygidae	الفراشة الصوفية المتغضنة "المتجعدة"
<b>Crinoids –</b> Echinodermata	زنابق البحر الجلد شوكية – شعبة
<b>Criocerinae –</b> Chrysomelidae	تحت فصيلة خنافس الأوراق كريوسيريني – فصيلة
<b><i>Crioceris asparagi</i> (L.) –</b> Asparagus beetle – Chrysomelidae	خنفساء الأسباراغوس "الهليون" (الهليون: نبات من الفصيلة الزيتقية)
<b><i>Crioceris duodecimpunctata</i> (L.) –</b> Spotted asparagus beetle – Chrysomelidae	خنفساء الهليون المبقة "ذات البقع"
<b>Cristatermitini –</b> Termitinae – Termitidae	قبيلة النمل الأبيض كريستاترميتيني – تحت فصيلة – فصيلة

<b>Critical day length</b>	<b>الطول اليومي الحرج</b> (حيث يستحث السكون في معظم الحشرات بواسطة نسبة طول النهار إلى الليل والذي يسمى بالطول اليومي الحرج. ويعتبر هذا على وجه الدقة الدورة الضوئية photoperiodism للحشرات، وهي خلاف الاشعارات المختصرة المتذبذبة في الإيقاع اليومي)
<b>Critical period</b>	<b>الفترة الحرجة</b> (الوقت داخل الفترة stadium حينما يكون عامل الرأس غير مطلوب لغدد الصدر ليبدأ الانسلاخ)
<b>Critical temperature</b>	<b>درجة الحرارة الحرجة</b> (درجة الحرارة التي تحصل فيها زيادة فجائية في سرعة التبخر من جسم الحشرة نتيجة ذوبان الطبقة الشمعية في الكيوتيكل)
<b>Crochets</b>	<b>أشواك مقوسة "خطافية"</b> (أشواك خطافية على أطراف الأرجل الأولية ليرقات الحشرات حرشفية الأجنحة)
<b><i>Croesia semipurpurana</i> (Kearfott) – Oak leaftier – Tortricidae</b>	<b>لقافة "لقافة" أوراق السنديان</b>
<b><i>Croesus latitarsus</i> Norton – Dusky birch sawfly – Tenthredinidae</b>	<b>دبور البتولا "شجر القضبان" المنشاري</b>
<b>Crop (in insect)</b>	<b>حوصلة</b> (في الحشرة، هو الجزء المنبسط المتسع في المعى الأمامي الذي يلي المريء مباشرة)

<b>Crop rotation</b>	دورة زراعية (زراعة محاصيل مختلفة في الأرض الزراعية نفسها على مدار أعوام متتالية لتجنب استنزاف الموارد الغذائية في التربة)
<b>Crop stage</b>	طور النبات (مرحلة من مراحل نمو المحاصيل الزراعية، مثل مرحلة البذور والإزهار والإثمار... الخ. وتهاجم آفات مختلفة المحاصيل عند أطوار أو مراحل نمو مختلفة)
<b>Cross resistance</b>	مقاومة متصالبة أو مشتركة (الحالة التي يطور فيها الكائن مقاومة ضد نوع أو مجموعة معينة من المبيدات وفي الوقت نفسه يقاوم مبيد آخر أو مبيدات مشابهة أخرى حتى ولو لم يتعرض الكائن لهذه المبيدات من قبل)
<b>Cross vein</b>	عرق عابر أو مستعرض (عرق قصير يصل بين عرقين طوليين متجاورين، وتتمثل بالعروق التالية: القاعدي [h] humeral، والكعبري [r] radial، والقاطع [s] sectorial، والكعبري الوسطي [r-m] radio-medial، والوسطي [m] medial، والوسطي الزندي [m-cu] medio-cubital، والقوسي arcular [a])
<b>Cross-striped cabbageworm – Evergestis rimosalis (Guenée) – Pyrallidae</b>	دودة الملفوف المخططة عرضياً
<b>Croton bug</b>	بقعة كروتون أو بقعة حَبّ الملوك

<b>Croton caterpillar</b> – <i>Achaea janata</i> (L.) – Noctuidae	أبو دقيق "يسروع" حَبّ الملوك
<b>Croton mussel scale</b> – <i>Lepidosaphes tokionis</i> (Kuwana) – Diaspididae	حشرة كروتون القشرية المدرعة
<b>Crowding</b>	تزاخم، احتشاد
<b>Cruciate</b>	صليبي (منقاطع يشبه الصليب)
<b>Crumena</b>	جيب رأسي غلافي
<b>Crura cerebri</b> (para [circum] oesophageal connectives)	أرطقة حول مريئية (يربطان المخ بالعقدة العصبية تحت المريئية (suboesophageal ganglion)
<b>Crustacea</b> (Mandibulate in part) – Crustaceans: crabs, shrimps, lobsters, water fleas, fish lice, scuds, slaters, etc. – Arthropoda	تحت شعبة القشريات (جزء من مانديبوليت) – القشريات أو الحيوانات القشرية: السرطانات، الأريبان أو الجمبري، لويستر أو جراد البحر، براغيث الماء، قمل السماك، البق الجاري، الروبيان الملوتية، إلخ – شعبة
<b>Crypsis</b>	اختباء، تخفي، كريسيس (مشابهة شكل أو لون البيئة للمظهر أو اللون الذي يتخذه الكائن الحي لمنع المفترسات من اكتشاف وجوده في البيئة)
<b>Crypt</b>	حويصلة
<b>Cryptic coloration</b>	تلون تنكري، تنكر (أنظر Cryptic)

<b><i>Cryptoblabes gnidielia</i> (Milligère) –</b> Christmas berry webworm – Pyrilidae	دودة عنب الغُلَيْق "توت الميلاد" الغازلة أو الناسجة
<b>Cryptocephalinae –</b> Case-bearing leaf beetles – Chrysomelidae	تحت فصيلة كريبتوسيفاليني – خنافس الأوراق حاملة الغلاف – فصيلة
<b>Cryptocerata</b> (Hydrocorizae) – Heteroptera – Hemiptera	مجموعة بق كريبوسيراتا (هايدروكوريزي) – تحت رتبة – رتبة
<b>Cryptocercidae</b> (rare family) – Brown-hooded cockroaches – Blattoidea (Dicyoptera in part)	فصيلة كريبوسيرسيدي (فصيلة نادرة) – الصراصير البنية – رتبة
<b>Cryptochetid flies</b>	ذباب الكريبوتوجيتيد (أنظر Cryptochetidae)
<b>Cryptochetidae</b> (Chamaemyiidae in part, Agromyzidae in part; rare family) – Cryptochetid flies – Acalypterae – Diptera	فصيلة كريبوتوجيتيدي (جزء من كاماميدي، جزء من أجرومايزيدي، فصيلة نادرة) – ذباب الكريبوتوجيتيد – قطاع – رتبة
<b>Cryptococcid scales</b>	حشرات كريبوتوكوكسيد القشرية (أنظر Cryptococcidae)
<b>Cryptococcidae –</b> Cryptococcid scales – Coccoidea – Homoptera – Hemiptera	فصيلة كريبوتوكوكسيدي – حشرات كريبوتوكوكسيد القشرية – فوق فصيلة – تحت رتبة – رتبة
<b><i>Cryptococcus fagisuga</i> Lindinger –</b> Beech scale – Eriococcidae	حشرة الرّان "الرّان" القشرية (الرّان: نبات)

<i>Cryptolaemus montrouzieri</i> <b>Mulsant</b> – Mealybug destroyer – Coccinellidae	مفترس البق الدقيقي (مفترس ببق الهكس الدقيقي ( <i>Maconillicoccus hirsutus</i> )
<i>Cryptolestes ferrugineus</i> (Stephens) – Rusty grain beetle – Cucujidae	خنفساء الحبوب "الدقيق" الصدئية أو المفطحة
<i>Cryptolestes pusillus</i> (Schnherr) – Flat grain beetle – Cucujidae	خنفساء الحبوب المفطحة
<i>Cryptomyzus ribis</i> (L.) – Currant aphid – Aphididae	منّ الزبيب
<b>Cryptonephredial tubes</b>	أنابيب ملتصقة
<b>Cryptonephridial arrangement</b>	الترتيب الكلوي المستور
<b>Cryptonephry</b>	الارتباط الوثيق بين أنابيب مالبيجي بالمعي الخلفي (وهو تحوّر يهدف إلى تقليل فقد الماء)
<b>Cryptophagidae</b> (Including Biphyllidae Diphylidae) – Silken fungus beetles – Cucujoidea – Coleoptera	فصيلة كريبتوفاجيدي (تتضمن بايفيليدي دايفيليدي) – خنفسا الفطر الحريرية – فوق فصيلة – رتبة
<i>Cryptophagus acutangulus</i> <b>Gyllenhal</b> – Acute-angled fungus beetle – Cryptophagidae	خنفساء الفطر حادة الزوايا
<i>Cryptophagus varus</i> Woodroffe & <b>Coombs</b> – Sigmoid fungus beetle – Cryptophagidae	خنفساء الفطر الأسّي (شبيه بحرف S)

<i>Cryptophlebia illepada</i> (Butler) – Koa seedworm – Tortricidae	دودة بذور الكووا
<i>Cryptophlebia ombrodelti</i> (Lower) – Litchi fruit moth – Tortricidae	فراشة ثمار اللّثيَّة (اللّثيَّة: شجر صيني ذات لب هلامي وبزرة واحدة)
<b>Cryptopidae</b> – Scolopendromorpha	فصيلة كريبتوبيدي نوات المائة رجل الاستوائية – رتبة
<b>Cryptorhynchinae</b> – Curculionidae	تحت فصيلة السوس كريبتورينكيدي – فصيلة
<i>Cryptorhynchus lapathi</i> (L.) – Poplar-and-willow borer – Curculionidae	حفار "سوسة" أشجار الحور والصفصاف
<i>Cryptorhynchus mangiferae</i> (F.) – Mango weevil – Curculionidae	سوسة المانجو
<b>Cryptostemmatidae</b> (Dipsocoridae, Ceratocombidae; rare family) – Jumping ground bugs – Geocorizae – Heteroptera – Hemiptera	فصيلة كريبتوستيماتيدي (ديسوكوريدي، سيراتوكوميدي، فصيلة نادرة) – البق الأرضي القافز – مجموعة – تحت رتبة – رتبة
<b>Crystalline cone</b>	مخروط بلوري (الجزء الشفاف أسفل القرنية لجهاز تركيز الضوء في العين، يتكون من خلايا أو نواتجها وله شكل بيضي أو مخروطي)
<b>Crystalline refractive body</b>	الجسم البللوري الكاسر (جسم بللوري يكون العينة البسيطة الجانبية، كما في يرقات الحشرات داخلية الأجنحة)

<i>Cryptopeltis tenuis</i> Reuter – Lygid bug – Miridae	بق اللاجيد على القرعيات
<i>Ctenicera aeripennis aeripennis</i> (Kirby) – Puget sound wireworm – Elateridae	الدودة السلكية بوجيت القاسية ذو الأصوات
<i>Ctenicera aeripennis destructor</i> (Brown) – Prairie grain wireworm – Elateridae	دودة حبوب البراري السلكية
<i>Ctenicera glauca</i> (Germar) – Dryland wireworm – Elateridae	دودة الأراضي الجافة السلكية
<i>Ctenicera pruinina</i> (Horn) – Great basin wireworm – Elateridae	دودة حوض البحيرة السلكية
<b>Ctenidium</b> (pl. Ctenidia)	مشط (صف من شويكات أو أمشاط قصيرة مفلطحة وقوية) كما في البراغيث وبعض المتطفلات (الخارجية)
<i>Ctenocephalides</i> – Fleas of Cats and dogs – Archaeopsyllini – Pulicidae	جنس تينوسيفاليدس – برغوث القطط والكلاب – قبيلة – فصيلة
<i>Ctenocephalides canis</i> (Curtis) – Dog flea – Pulicidae	برغوث الكلاب
<i>Ctenocephalides felis</i> (Bouché) – Cat flea – Pulicidae	برغوث القطط



<b>Ctenophthalminae</b> – Fleas of small rodents, moles, and shrews – Hystrichopsyllidae	تحت فصيلة ستينوفثالمني – براغيث القوارض الصغيرة والخلدان والزبابت – فصيلة
<b>Ctenophthalmini</b> – Fleas of moles and shrew – Ctenophthalminae – Hystrichopsyllidae	قبيلة ستينوفثالمني – براغيث الخلدان والزبابت – تحت فصيلة – فصيلة
<b>Ctenophthalmus</b> – Fleas of moles and shrew – Ctenophthalmini – Hystrichopsyllidae	جنس ستينوفثالموس – براغيث الخلدان والزبابت – قبيلة – فصيلة
<b>Ctenophyllus</b> – Fleas of hares – Amphipsyllini – Leptopsyllidae	جنس ستينوفيلوس – براغيث الأرانب البرية – قبيلة – فصيلة
<b>Ctenuchinae</b> – Wasp moths – Arctiidae – Lepidoptera	تحت فصيلة ستينوكيني – الفراشات الدبورية – فصيلة – رتبة
<b>Cuban cockroach</b> – <i>Panchlora nivea</i> (L.) – Blaberidae	الصرصور الكوبي
<b>Cuban laurel thrips</b> – <i>Gynaikothrips ficorum</i> (Marchal) – Phlaeothripidae	تربس نبات الغار الكوبي
<b>Cubital</b>	زندي
<b>Cubital vein (Cu-)</b>	العرق الزندي (ساقه الأصلي مقعر وينقسم إلى عرق زندي أول وعرق زندي ثاني)
<b>Cubital-anal</b>	زندي شرجي

<b>Cubital-anal cross vein</b>	عرق زندي شرجي عابر (عرق عابر بين العرق الزندي والعرق الخلفي)
<b>Cubitermitidae –</b> Termitoidea – Fontanella – Isoptera	فصيلة النمل الأبيض كيوبيترميتيدي – فوق فصيلة – تحت رتبة – رتبة
<b>Cubitermitinae –</b> Cubitermitidae – Fontanella	تحت فصيلة النمل الأبيض كيوبيترميتيني – فصيلة – تحت رتبة
<b>Cubitus (Cu)</b>	عرق زندي (العرق الطولي الخامس الواقع خلف العرق الوسطي [M] media مباشرة في جناح الحشرة، وينقسم إلى العرق الزندي الأول Cu1+ وهو محدد ويتفرع إلى العرق الزندي الأول الأمامي Cu1a والعرق الزندي الأول الخلفي Cu1ba، والفرع الثاني يشمل العرق الزندي الثاني غير المتفرع Cu2)
<b>Cuckoo wasps</b>	زنابير الوقوق أو الكوكو أو الزنابير الزرقاء (أنظر Chrysididae)
<b>Cuckoo, digger, honey, and carpenter bees</b>	نحل الكوكو، النحل الحافر، والنحل النجار (أنظر Anthophoridae)
<b>Cuclotogaster heterographus</b> (Nitzsch) – Chicken head louse – Phillopteridae	قمل رأس الدواجن

<b>Cucoiliform of larvae</b>	النموذج الكوكويلي للطور اليرقي الأول لحشرات غشائية الأجنحة (لكل حلقة صدرية زوج سفلي من الزوائد الطويلة اللحمية، وتستند الحلقات البطنية بشدة نحو الخلف - داخلي التطفل)
<b>Cucujid or flat bark beetles</b>	خنفس القلف المفطحة (أنظر Cucujidae)
<b>Cucujidae</b> (Including Silvanidae, Passandridae, and Prostomidae) – Cucujid or flat bark beetles – Cucujoidea – Coleoptera	فصيلة كيوكاجيدي (تتضمن سيلفانيدي، باسانديدي، بروستوميدي) – خنفس القلف المفطحة – فوق فصيلة – رتبة
<b>Cucujiform of larvae</b>	النموذج الكيوكيجي للطور اليرقي الأول لحشرات غشائية الأجنحة (جسمها مسطح لأقصى درجة، مع اتجاه الأرجل للجانبيين)
<b>Cucujoidea –</b> Polyphaga – Coleoptera	فوق فصيلة كيوكوجويديا – تحت رتبة – رتبة
<b>Cucurbit longicorn –</b> <i>Apomecyna saltator</i> (F.) – Cerambycidae	خنفساء القرع "القرعيات" ذو القرون الطويلة
<b>Cucurbit midge –</b> <i>Prodiplosis citrulli</i> (Felt) – Cecicomyiidae	هاموش القرع (نبات من الفصيلة القرعية)
<b>Cukoo bees</b>	نحل الكوكو (أنظر Nomadinae)

<p><b><i>Culex pipiens</i> L., <i>C. tarsalis</i> L. –</b> Northern house mosquito, common mosquito – Culicidae</p>	<p>البعوضة المنزلية الشمالية، البعوضة المنزلية الشائعة</p>
<p><b><i>Culex quinquefasciatus</i> Say –</b> Southern house mosquito – Culicidae</p>	<p>البعوضة المنزلية الجنوبية (ناقلة للفخرية النيكروفتية المسماة بشيريريا بانكروفتي <i>(Wuchereria bancrofti)</i>)</p>
<p><b>Culicidae –</b> Mosquitoes and midges – Culicoidea – Diptera</p>	<p>فصيلة كيوليسيدي – البعوض والهاموش الخفي – فوق فصيلة – رتبة</p>
<p><b>Culicoidea –</b> Nematocera – Diptera</p>	<p>فوق فصيلة ذباب الكيوليكويديا – تحت رتبة – رتبة</p>
<p><b><i>Culicoides dovei</i> Hall, <i>Culicoides furens</i> (Poey) –</b> Little gray midge – Ceratopogonidae</p>	<p>الهاموش الرمادي الصغير (ناقل للفيروسات المنقولة بالمفصليات Arboviruses والأوليات التي تعيش في الدم وديدان الفلاريا، وتعاني الخيول لهجوم هذا النوع ولديها حساسية مفرطة أو الحكة الحلوة sweet (itch)</p>
<p><b><i>Culta</i> fruit fly –</b> <i>Paracantha culta</i> (Wiedemann) – Tephritidae</p>	<p>ذبابة الفاكهة كولتا</p>
<p><b>Cultural control</b></p>	<p>مكافحة زراعية (طرائق يقوم بها المزارع لتخفيض أعداد الآفات، حيث لا يحتاج المزارع في إجراءاتها إلى تحويل في العمليات الزراعية التي يجريها أصلاً لإنتاج محصوله، ومنها: الدورة الزراعية crop rotation، مواعيد الزراعة والحصاد</p>

	<p>خدمة، planting and harvesting dates  الأرض cultivation، التسميد fertilization،  تبوير الأرض crop free periods، الري  irrigation، التخلص من بقايا المحصول  destruction of crop residues، الحرق  burning، مكافحة الأعشاب weed control،  المصائد النباتية crop traps، إزالة العوائل  البديلة elimination of attractive host  حصاد المحصول على مراحل strip  (harvesting)</p>
<b>Cumulative effect</b>	<p><b>فعل أو تأثير تراكمي</b>  (الأعراض التسممية التي تظهر فقط بعد استعمال  جرعات متكررة ومتعددة خلال فترة من الزمن.  وهذا يظهر أن المادة السامة تتراكم في نظام الفرد  المتسمم)</p>
<b>Cuneus</b>	<p><b>قمة القريوم أو المتقرن، إسفين</b>  (منطقة صغيرة مثلثة الشكل من القريوم corium  والتميز عن بقية القريوم بدرز أو شق وتدي، كما  في الحشرات نصفية الأجنحة)</p>
<p><b>Cupedidae</b>  (Cupesidae, Cupidae, Ommatidae) –  Cupedid beetles –  Archostemata –  Coleoptera</p>	<p><b>فصيلة كيوبيديدي</b>  (كيوبيسيدي، كيوبيدي، أوماتيدي) –  خنافس الكيوبيديدي –  تحت رتبة – رتبة</p>
<b>Cupesid beetles</b>	<p><b>خنافس الكيوبيسيدي</b>  (أنظر Cupesidae)</p>

<b>Cupesidae</b> (Cupedidae, Cupidae, Ommatidae) – Cupesid beetles – Archostemata – Coleoptera	<b>فصيلة كيوبيسيدي</b> (كيوبيديدي، كيوبيدي، أوماتيدي) – خنافس الكيوبيسيدي – تحت رتبة – رتبة
<b>Cupid beetles</b>	<b>خنافس الكوبيد</b> (أنظر Cupidae)
<b>Cupidae</b> (Cupedidae, Cupesidae, Ommatidae) – Cupid beetles – Archostemata – Coleoptera	<b>فصيلة كوبيدي</b> (كيوبيديدي، كيوبيسيدي، أوماتيدي) – خنافس الكوبيد – تحت رتبة – رتبة
<b>Cuprophilic cells</b>	<b>خلايا محبة للنحاس توجد بالمعي الأوسط</b>
<b><i>Curculio caryae</i> (Horn) –</b> Pecan weevil – Curculionidae	<b>سوسة البقان الأمريكي</b>
<b><i>Curculio caryatrypes</i> (Boheman) –</b> Large chestnut weevil – Curculionidae	<b>سوسة الكستناء الكبيرة</b>
<b><i>Curculio obtusus</i> (Blanchard) –</b> Hazelnut weevil – Curculionidae	<b>سوسة ثمار البندق</b>
<b><i>Curculio occidentis</i> (Casey) –</b> Filbert weevil – Curculionidae	<b>سوسة أشجار البندق</b>
<b><i>Curculio sayi</i> (Gyllenhal) –</b> Small chestnut weevil – Curculionidae	<b>سوسة الكستناء الصغيرة</b>

<p><b>Curculionidae</b> (Including: Ithyceridae Belidae, Nemonychidae Rhinomaceridae, Rhynchitidae, Attelabidae, Oxycorynidae, Apionidae, Cyladidae, and Rhynchophoridae) – Snout beetles or weevils – Curculionoidea – Coleoptera</p>	<p><b>فصيلة كركليونيدي</b> (تتضمن أيثيسيريدي بيليدي، نيمونيكيدي راينوماسيريدي، أتيلابيدي، أوكسي كورينيدي، أبيونيدي، رينكوفوريدي) – خنافس البوز أو السوس – فوق فصيلة – رتبة</p>
<p><b>Curculioninae</b> – Acorn and nut weevils – Curculionidae</p>	<p><b>تحت فصيلة كركليونيني –</b> الخنافس ذات المنقار النموذجية أو السوس الأصلي – فصيلة</p>
<p><b>Curculionoidea</b> – Polyphaga – Coleoptera</p>	<p><b>فوق فصيلة كركليونويديا –</b> تحت رتبة – رتبة</p>
<p><b>Curled rose sawfly</b> – <i>Allantus cinctus</i> (L.) – Tenthredinidae</p>	<p>دبور "دبور" الورد الملتف المنشاري</p>
<p><b>Currant aphid</b> – <i>Cryptomyzus ribis</i> (L.) – Aphididae</p>	<p>منّ الزبيب</p>
<p><b>Currant borer</b> – <i>Synanthedon tipuliformis</i> (Clerck) – Sesiidae</p>	<p>حفار "فراشة" الزبيب</p>
<p><b>Currant bush witchbroom aphid, Gooseberry witchbroom aphid</b> – <i>Kakimia houghtonensis</i> (Troop) – Aphididae</p>	<p>منّ مكنسة الساحرة، منّ الكشمش الشانك (عنب لا نوى له)</p>
<p><b>Currant fruit fly</b> – <i>Epochra canadensis</i> (Loew) – Tephritidae</p>	<p>ذبابة ثمار الزبيب</p>
<p><b>Currant fruit weevil</b> – <i>Pseudanthonomus validus</i> Dietz – Curculionidae</p>	<p>سوسة ثمار الزبيب</p>

<b>Currant spanworm</b> – <i>Itame ribearia</i> (Fitch) – Geometridae	ذارعة أرقية الزبيب
<b>Currant stem girdler</b> – <i>Janus integer</i> (Norton) – Cephidae	لحائية ساق الزبيب (حشرة تعيش على لحاء الشجر)
<b>Cursorial</b>	جارية، مهياة أو محورة للجري
<b>Curtonotid flies</b>	ذباب الكورتونوتيد (أنظر Curtonotidae)
<b>Curtonotidae</b> (Cyrtonotidae; Drosophilidae in part; rare family) – Curtonotid flies – Drosophiloidea – Diptera	فصيلة كورتونوتيدي (سيرتونوتيدي، جزء من دروسوفيليدي، فصيلة نادرة) – ذباب الكورتونوتيد – فوق فصيلة – رتبة
<b>Cutaneous leishmaniasis</b>	داء الليشمانيات الجلدي (يتضمن ظهور تقرحات جلدية عقيدية، وقد تؤدي الإصابات إلى ليشمانية مخاطية جلدية، إسبونديا espundia، التي تتطور فيها تقرحات أنفية بلعومية قد تؤدي إلى الوفاة – أنظر Leishmaniasis و Mucocutaneous (leishmaniasis)
<b>Cutaneous myiasis</b>	تدويد جلدي (يسببه أنواع الذباب من جنس لوسيليا <i>Lucillia</i> وكاليفورا <i>Calliphora</i> في الضأن sheep myiasis، ويمكن أن تشترك فيه مع أنواع من جنس كرايسوميا <i>Chrysomya</i> ، وترتبط هذه الحالة بالخراف ذات الجلود المتجمدة جداً مثل خراف ميرينو (merino))



<b>Cutaneous respiration</b>	<b>التنفس الجلدي</b>
<b>Cuterebridae</b> (rare family) – Robust bot flies – Oestroidea – Diptera	<b>فصيلة كيوتيريبريدي</b> (فصيلة نادرة) – ذباب النغف الممتلىء " غليظ الجسم " أو نغف الإنسان – فوق فصيلة – رتبة
<b>Cuterebrinae –</b> Oerstridae	<b>تحت فصيلة الذباب كيوتيريبريني</b> (ترتبط بالأرانب والقوارض كطفيليات جلدية)
<b>Cuticle</b>	<b>جليد، مادة الكيوتيكل</b> (مادة خارجية حامية لسطوح النباتات ومفصليات الأرجل والتي تساعد في منع خسارة أو فقد الرطوبة. وهو إفراز خاص من خلايا تحت البشرة يغطي السطح الخارجي لجدار الجسم في الحيوانات مفصلية الأرجل، إضافة إلى تكوينه للبطانة الداخلية للانبعاثات الأكتودرمية في المعي الأمامي والخلفي وبطانة القصبات الهوائية وبعض الغدد والقنوات التناسلية)
<b>Cuticular appendages</b>	<b>الزوائد الجلدية</b> (زوائد تنمو على سطح الجلد وتتصل به عن طريق أغشية تسمح لها بالحركة)
<b>Cuticular bow</b>	<b>قوس كيتيني</b> (جهاز الإقفال عند نهاية الدهليز وبداية القصبة الهوائية، ويحيط بجزء كبير من فوهة القصبة الهوائية)
<b>Cuticular bristle</b>	<b>هلب جلدي، شوكة جلدية</b>

<p><b>Cuticular gill</b> (= spiracular gill; tube gill)</p>	<p>خيشوم الثغر التنفسي، غُصَمٌ ثغري (امتداد خارجي أنبوبي طويل من الصفيحة الحلقية atrium ومنطقة الدهليز annular sclerite لزوج أو أكثر من الثغور التنفسية، ويوجد في بعض عذارى رتبة ذات الجناحين التي تعيش في الماء)</p>
<p><b>Cuticular process</b></p>	<p>نتوء أو بروز جليدي (تتصل بجدار الجسم بشكل وثيق ولا تتحرك لعدم وجود أغشية مفصلية articular membranes، وأهم أنواعها شعيرات ثابتة fixed hairs وأشواك spines ونموات داخلية internal processes)</p>
<p><b>Cuticulin</b></p>	<p>جليدين، كيوستيكيولين</p>
<p><b>Cutworm</b></p>	<p>الدودة القارضة (أنظر Hadeninae, Noctuidae)</p>
<p><b>Cyclic development</b></p>	<p>نمو أو تطور دوري</p>
<p><b>Cyclic feeding model</b></p>	<p>نموذج التغذية الدورية (يتميز بسهولة تضمينه الظروف غير المنتظمة، ويمكن استخدام هذا النموذج لتفسير انتقال الملاريا في ثلاث قرى في غينيا الجديدة، عن طريق جمع بعوض <i>Anopheles faruti</i>, <i>A.</i> <i>kaliensis</i>, <i>A. punctulatus</i> من خارج وداخل المساكن، وقد وجد أن معدل البقاء من دورة التغذية إلى الأخرى متشابهاً لكل الأنواع الثلاثة)</p>
<p><b>Cyclical parthenogenesis</b></p>	<p>توالد بكري يحدث بين جيل وآخر</p>

<i>Cyclocephala borealis</i> Arrow – Northern masked chafer – Scarabaeidae	الجمال المُقَنَّع الشمالي
<i>Cyclocephala imaculata</i> (Olivier) – Southern masked chafer – Scarabaeidae	الجمال المُقَنَّع الجنوبي
<b>Cyclopiform of larvae</b>	النموذج السيكلوبي ليرقات الطور الأول لحشرات غشائية الأجنحة (منطقة الرأس الصدري أكبر من البطن، الفك العلويان كبيران جداً، للحلقة الصدرية الأولى من أسفل زوج من الزوائد اللحمية – داخلي التطفل)
<b>Cyclorrhapha</b> (Brachycera in part) – Circular-seamed flies – Diptera	تحت رتبة دائرات الدروز من الذباب (جزء من براكيسيرا) – الذباب ذو الانشقاق الدائري أو الذباب دائرات الدروز – رتبة
<b>Cynodiidae</b> (Elaschistidae; rare family) – Grass miners – Gelechioidea – Lepidoptera	فصيلة سينوديدي (إلاسيستيدي، فصيلة نادرة) – صانعات "فراشات" أوراق الأعشاب – فوق فصيلة – رتبة
<i>Cydia anaraniada</i> (Miller) – Slash pine seedworm – Tortricidae	دودة بذور الصنوبر
<i>Cydia bracteata</i> (Fernald) – Fir seed moth – Tortricidae	فراشة بذور شجر التنوب
<i>Cydia caryana</i> (Fitch) – Hickory shuckworm – Tortricidae	دودة "فراشة" قشرة شجرة القارية "الجوزية" أو الجوز الأمريكي
<i>Cydia ingens</i> (Heinrich) – Longleaf pine seedworm – Tortricidae	دودة بذور الصنوبر ذو الأوراق الطويلة

<i>Cydia latiferreana</i> (Walsingham) – Filbertworm – Tortricidae	دودة "فراشة" ثمار البندق
<i>Cydia nigricana</i> (F.) – Pea moth – Tortricidae	دودة "فراشة" البازلاء
<i>Cydia pomonella</i> (L.) ( <i>Laspeyrsia, Carpocapsa</i> ) – Codling moth – Tortricidae	دودة "فراشة" ثمار التفاح
<i>Cydia strobilella</i> (L.) – Spruce seed moth – Tortricidae	دودة "فراشة" بذور شجر التنوب الفضي "البيسية، الراتنجية"
<i>Cydia toreuta</i> (Grote) – Eastern pine seedworm – Tortricidae	دودة بذور الصنوبر الشرقية
<b>Cydnid bugs or burrower bugs</b>	بق السيدنيدي أو البق الحفّار (أنظر Cydnidae)
<b>Cydnidae</b> – Cydnid bugs or burrower bugs – Geocorizae – Heteroptera – Hemiptera	فصيلة سيدنيدي – بق السيدنيدي أو البق الحفّار – مجموعة – تحت رتبة – رتبة
<b>Cyelomorphosis</b>	تغير موسمي في مظهر الجسم (كما في افبيديدي وسنيديدي وغيرها من الحشرات)
<b>Cyladinae</b> – Curculionidae	تحت فصيلة السوس سيلاديني – فصيلة
<i>Cylas brunneus</i> F. – Confused potato tuber weevil – Curculionidae	سوسة درنات البطاطا "البطاطس" المتشابهة

<p><i>Cylas formicarius elegantulus</i> (Summers) – Sweetpotato weevil – Curculionidae</p>	<p>سوسة البطاطا "البطاطس" الحلوة</p>
<p><b>Cylindrical bark beetles</b></p>	<p>خنفسا القلف ذات الشكل الأسطواني (Colydiidae أنظر)</p>
<p><i>Cylindrocopturus adpersus</i> (LeConte) – Sunflower stem weevil – Curculionidae</p>	<p>سوسة ساق زهرة "عباد الشمس"</p>
<p><i>Cylindrocopturus fumissi</i> <b>Buchanan</b> – Douglas-fir twig weevil – Curculionidae</p>	<p>سوسة أخصان "أفرع" التوتوب دوغلاس (شجر من الفصيلة الصنوبرية)</p>
<p><b>Cylindrotermitinae</b> – Amitermitidae – Fontanella</p>	<p>تحت فصيلة النمل الأبيض سليندروتيرميتيني – فصيلة – تحت رتبة</p>
<p><b>Cymatophorid moths</b></p>	<p>ديدان "فراشات" الثياتيريد القياسة (Cymatophoridae أنظر)</p>
<p><b>Cymatophoridae</b> (Thyatiridae) – Cymatophorid moths – Geometroidea – Lepidoptera</p>	<p>فوق فصيلة سيماتوفوريدي (ثياتيريدي) – ديدان "فراشات" السيماتوفوريد القياسة – رتبة</p>
<p><i>Cynaesus angustus</i> (LeConte) – Larger black flour beetle – Tenebrionidae</p>	<p>خنفساء الدقيق السوداء الكبيرة</p>
<p><b>Cynipidae</b> – Cynipids or gall wasps – Cynipoidea – Hymenoptera</p>	<p>فصيلة ساينبيدي – حشرات الساينبيدي أو زنابير الأورام النباتية – فوق فصيلة – رتبة</p>

<b>Cynipids or gall wasps</b>	حشرات السايبيد أو زنابير الأورام النباتية (أنظر Cynipidae)
<b>Cynipoidea</b> – Gall wasps – Apocrita – Hymenoptera	فوق فصيلة سايبيويديا – الزنابير المسببة للأورام النباتية – تحت رتبة – رتبة
<b>Cynthia moth</b> – <i>Samia cynthia</i> (Drury) – Saturniidae	فراشة سنثيا، فراشة القمر
<b>Cyphonid beetles</b>	خنافس السيفونيد أو خنافس المستقعات (أنظر Cyphonidae)
<b>Cyphonidae</b> (Helodidae; Dascillidae in part) – Cyphonid beetles – Dascilloidea – Coleoptera	فصيلة سايفونيدي (هيلوديدي، جزء من داسيليدي) – خنافس السيفونيد أو خنافس المستقعات – فوق فصيلة – رتبة
<b>Cyprus pine processionary moth</b> – <i>Thaumetopoea wilkinsoni</i> Tams. – Thaumetopeidae	جادوب أعشاش الصنوبر القبرصي، جادوب الصنوبر القبرصي
<b>Cypselidae</b> (Borboridae, Sphaeroceratidae Sphaeroceridae) – Small dung flies – Milichioidea – Diptera	فصيلة سيبيليدي (بوربوريدي، سفاروسيراتيدي، سفاروسيريدي) – ذباب الروث الصغير – فوق فصيلة – رتبة
<b>Cyrtacanthacridinae</b> – Acrididae	تحت فصيلة سيرتاكناثاكريديني أو النطاطات مهمازية العنق – فصيلة

<b><i>Cyrtepestomus castaneus</i> (Koelofs) –</b> Asiatic oak weevil – Curculionidae	سوسة السنديان الآسيوية
<b>Cyrtidae</b> (Acroceridae, Acroceratidae, Henopidae, Oncodidae; rare family) – Small-headed flies – Asiloidea – Diptera	فصيلة سيرتيدي (أكروسيريدي، أكروسيراتيدي، هينوبيدي، أونكوديدي، فصيلة نادرة) – الذباب ذو الرأس الصغير – فوق فصيلة – رتبة
<b>Cyrtonotid flies</b>	ذباب السيرتونوتيد (Cyrtonotidae) (أنظر)
<b>Cyrtonotidae</b> (Cyrtonotidae; Drosophilidae in part; rare family) – Cyrtonotid flies – Drosophiloidea – Diptera	فصيلة سيرتونوتيدي (كورتونوتيدي، جزء من دروسوفيليدي، فصيلة نادرة) – ذباب السيرتونوتيد – فوق فصيلة – رتبة
<b><i>Cyrtopeltis modesta</i> (Distant) –</b> Tomato bug – Miridae	بقعة البندورة "الطماطم"
<b><i>Cyrtopeltis notata</i> (Distant) –</b> Suckfly – Miridae	الذبابة الماصة
<b>Cyst</b>	حوصلة، كيس
<b>Cystocytes</b>	خلايا حوصلية، كريات دم حوصلية، خلايا الدم المخترة (خلايا الخلوية التي تحيط بالخلايا الجنسية للأنثوية الخصوية في الخصية أو في الأنبوية المبيضية في المبيض)

<p><b>Cytochrome p 450</b></p>	<p>سائتوكروم ب 450، الأنزيم المؤكسد 450  (نظام أنزيمي مسؤول عن عمليات التحولات  الحيوية للمركبات السامة عن طريق إحداث عدة  تفاعلات أكسدة واختزال للمركبات السامة)</p>
<p><b>Cytoplasmic polyhedrosis viruses (CPV)</b></p>	<p>فيروسات سيتوبلازمية عديدة الأوجه  (مكونها الرئيس هو الحمض النووي الريبوزي رنا  RNA وهي تنمو في سايتوبلازم خلايا الأمعاء  الوسطى ليرقات الحشرات حرشفية وغشائية  الأجنحة)</p>



# D

<i>Dactylobaetis</i> – Baetiscidae	جنس ذباب مايو داكيتيلوباتيس – فصيلة
<b>Dactylopiid or cochineal scales</b>	حشرات الداكتيلوبييد أو الكوشينيل القشرية (أُنظر Dactylopiidae)
<b>Dactylopiidae</b> (Coccidae) – Dactylopiid or cochineal scales – Coccoidea – Homoptera – Hemiptera	فصيلة داكيتيلوبييدي (كوكسيدي) – حشرات الداكتيلوبييد أو الكوشينيل القشرية – فوق فصيلة – تحت رتبة – رتبة
<i>Dactylopius coccus</i> Costa – Cochineal insect – Dactylopiidae	حشرة الكوشينيل، حشرة القرمز، الحشرة القرمزية (القرمز: صبغ أحمر فاتح)
<i>Dactylopsylla</i> – Fleas of gophers, weasels, and lynxes – Dactylopsyllinae – Ceratophyllidae	جنس داكيتيلوسيللا – براغيث السناجب الأمريكية وابن عرس والوشق – تحت فصيلة – فصيلة
<b>Dactylopsyllinae</b> (Foxellinae) – Fleas of gophers, weasels, and lynxes – Ceratophyllidae	تحت فصيلة داكيتيلوسيلليني (فوكسيلليني) – براغيث السناجب الأمريكية وابن عرس والوشق – فصيلة
<i>Dactynotus rudbeckiae</i> (Fitch) – Goldenglow aphid – Aphididae	المنّ الذهبي

<b><i>Dacus ciliatus</i> Loew</b> ( <i>brevistylus</i> Bezzi.) – Lesser pumpkin fly – Tephritidae (Trypetidae)	ذبابة ثمار القرعيات الصغرى أو ذبابة المقات
<b><i>Dacus cucurbitae</i> Goquillett –</b> Melon fly – Tephritidae	ذبابة البطيخ "الشمام"
<b><i>Dacus dorsalis</i> Hendel –</b> Oriental fruit fly – Tephritidae	ذبابة الثمار الشرقية
<b><i>Dacus oleae</i> (Gmelin) –</b> Olive fly, olive fruit fly – Tephritidae	ذبابة الزيتون، ذبابة ثمار الزيتون
<b>Daily survival rate</b>	معدل البقاء اليومي
<b><i>Daktulosphaira vitifoliae</i> (Fitch) –</b> Grape phylloxera – Phylloxeridae	فيلوكسيرا العنب
<b><i>Dalbulus maidis</i> (DeLong &amp; Wolcott) –</b> Corn leafhopper – Cicadellidae	نطاظ الذرة
<b>Dalcerid moths</b>	فراشات الدالسيريد (أنظر Dalceridae)
<b>Dalceridae</b> (Acragidae; rare family) – Dalcerid moths – Zygaenoidea – Lepidoptera	فصيلة دالسيريدي (أكراجيدي، فصيلة نادرة) – فراشات الدالسيريد – فوق فصيلة – رتبة
<b>Dampwood termites, grass-carrying termites –</b> Hodotermitidae – Isoptera	نمل الخشب الرطب الأبيض، النمل الأبيض الحاصد للأعشاب
<b>Damsel bugs</b>	البق الرقيق "الصغير" ذو الخصر (أنظر Nabidae)

<b>Damselflies and dragonflies</b>	الرعاشات الصغيرة والرعاشات الكبيرة (أنظر Odonata)
<b>Danaidae</b> (Nymphalidae in part) – Milkweed butterflies – Papilionoidea – Lepidoptera	فصيلة دانايدي (جزء من نيمفاليدي) – أبو دقيق الحشائش اللبنية "عشب اللبن" وأبو دقيق الملكي – فوق فصيلة – رتبة
<b><i>Danaus chrysippus</i> –</b> Chrysippus butterfly – Danaidae	أبو الدقيق العاهل
<b><i>Danaus plexippus</i> (L.) –</b> Monarch butterfly – Danaidae	أبو الدقيق الملكي
<b>Dance flies</b>	الذباب الراقص (أنظر Empididae و Empididae)
<b>Dance fly –</b> <i>Hilana</i> sp., <i>Empis</i> sp.– Empididae	الذبابة الراقصة
<b>Dancing swarm</b>	رقصة الزواج للطرد (كما في الحشرات الاجتماعية مثل النمل والنحل)
<b>Dandelion gall wasp –</b> <i>Phanacis taraxaci</i> (Ashmead) – Cynipidae	دبور تدرن الهندباء البرية "الطَرَحْشَقُون"
<b>Danger</b>	<b>خطر</b> (كلمة إشارة تستخدم على لصاقات عبوات المبيدات ذات السمية من الفئة الأولى. الجرعة النصفية الفمية المميتة لهذه المبيدات تقدر بأقل من 50, أما الجرعة النصفية الجادية المميتة فهي أقل من 100, وهذه تحتوي على مواد خطيرة للبيئة والصحة)

<b>Danonypha</b> (Dachnonypha: Jugatae or Homoneura in part) – Lepidoptera	تحت رتبة فراشات دانونيفا (داكنونيفا، جوجاتي، جزء من هومونيورا) – رتبة
<b><i>Daphnis nerii</i> (L.) –</b> Oleander hawk moth – Sphingidae	فراشة صقر الدُّقْلَى (نبات سام عطر الزهر)
<b><i>Darapsa myron</i> (Cramer) –</b> Virginiacreeper sphinx – Sphingidae	أبو هول "سفينكس" نبات فيرجينيا المُعْتَرِش "المتسلق"
<b>Dark adapted eyes</b>	عيون مهيأة للظلام
<b>Dark field cricket –</b> <i>Gryllus burdigalensis</i> Lotr. – Gryllidae	صرصور الحقل الأسمر
<b>Dark mealworm –</b> <i>Tenebrio obscurus</i> F.– Tenebrionidae	دودة جريش الذرة الداكنة
<b>Dark suna –</b> <i>Aelia accuminata</i> L., <i>A. rostrata</i> Boh, <i>A. syriaca</i> Horv. – Pentatomidae	السونة السمراء
<b>Darkling beetles</b>	الخنافس السود أو خنافس الدقيق (Tenebrionidae أنظر)
<b>Darksided cutworm–</b> <i>Euxoa messoria</i> (Harris) – Noctuidae	الدودة القارضة "القاطعة" داكنة الجناحين ذات الجوانب الداكنة"
<b>Darkwinged fungus gnats and root gnats</b>	هاموش الفطر قاتم الأجنحة وهاموش الجذور (Lycoridae أنظر)

<b>Darners</b>	الرعاشات العادية (أنظر Aeschnidae)
<b><i>Darsysyllus</i> – Fleas of rodents – Ceratophyllinae – Ceratophyllidae</b>	جنس دارسيبسيلوس – براغيث القوارض – تحت فصيلة – فصيلة
<b>Dascillidae</b> (Dascyllidae; Including Karumiidae) – Soft-bodied plant beetles – Dascilloidea – Coleoptera	فصيلة داسيلليدي (داسيلليدي، وتتضمن كاريوميدي) – الخنافس نوات الأجسام اللينة أو الرهيفة – فوق فصيلة – رتبة
<b>Dascilloidea – Polyphaga – Coleoptera</b>	فوق فصيلة خنافس الداسيللينيديا ذات الأجسام اللينة – تحت رتبة – رتبة
<b>Dascyllidae</b>	فصيلة داسيلليدي (أنظر Dascillidae)
<b><i>Dasineura leguminicola</i> (Lintner) – Clover seed midge – Cecidomyiidae</b>	ذبابة بذور البرسيم
<b><i>Dasineura rhodophaga</i> (Coquillett) – Rose midge – Cecidomyiidae</b>	ذبابة الورد الصغيرة
<b><i>Dasineura swaini</i> (Felt) – Spruce bud midge – Cecidomyiidae</b>	ذبابة براعم شجر التنوب الفضي "البيسية، الراتنجية"
<b><i>Dasineura trifolii</i> (Loew) – Clover leaf midge – Cecidomyiidae</b>	ذبابة أوراق البرسيم
<b>Dasycerid beetles</b>	خنافس الداسيريدي (أنظر Dasyceridae)

<b>Dasyceridae</b> (Lathridiidae in part) – Dasycerid beetles – Staphylinoidea – Coleoptera	فصيلة داسيريدي (جزء من لاثريديدي) – خنافس الداسيريدي – فوق فصيلة – رتبة
<b><i>Dasychira pinicola</i> (Dyar) –</b> Pine tussock moth – Lymantriidae	فراشة أعشاب الصنوبر
<b><i>Dasyneura oleae</i> (Loew.) –</b> Olive midge – Cecidomyidae	ذبابة أوراق الزيتون، هاموش أوراق الزيتون
<b>Dasytidae</b> (Malachiidae, Melyridae) – Soft-winged flower beetles – Bostrichoidea – Coleoptera	فصيلة داسيتيدي (مالاكييدي، ميليريدي) – خنافس الأزهار ذات الأجنحة اللينة "الرهيبة" – فوق فصيلة – رتبة
<b><i>Datana integerrima</i> Grote &amp;  Robinson –</b> Walnut caterpillar – Notodontidae	أبو دقيق "يسروع" الجوز، دودة الجوز
<b><i>Datana major</i> Grote &amp; Robinson –</b> Azalea caterpillar – Notodontidae	أبو دقيق "يسروع" الأزلية "الصحراوية"
<b><i>Datana ministra</i> (Drury) –</b> Yellownecked caterpillar – Notodontidae	أبو دقيق "يسروع" ذو الرقبة الصفراء
<b>Date bug –</b> <i>Asarcopus palmarum</i> Horvath – Issidae	دوباس النخيل، نطاط أوراق نخيل التمر
<b>Date moth –</b> <i>Cadra (Ephesia) calidella</i> (Gn.) – Pyalidae	فرشة التمر
<b>Date palm Bostrichi –</b> <i>Apate monacha</i> F. – Bostrychidae	ثاقبة الخشب الكبيرة

<b>Date palm Hibiscus mealy bug –</b> <i>Maconellicoccus hirsutus</i> (Green) – Pseudococcidae	بق النخيل (الهيسكس) الدقيقي
<b>Date palm hornet –</b> <i>Polistes annularis, P. exclamans, P. fuscatus, Vespa orientalis</i> – Vespidae	دبور البلج (أنواع عديدة تصيب البلج، أنظر (red aegyptian hornet
<b>Date palm inflorescence beetle –</b> <i>Pseudogomalegia</i> sp. – Chrysomelidae	خنفساء طلع النخيل
<b>Date stone beetle –</b> <i>Coccotrypes dactyliperda</i> (F.) – Scolytidae	خنفساء أو ثاقبة نواة التمر
<b>Day degree</b>	اليوم الحراري (تعبير عن الثابت الحراري وهو المجموع الثابت للوحدة الحرارية المطلوبة Heat Units Requirement لنشوء الطور الحشري)
<b>Dayar's law</b>	قانون داير (يشير القانون بأن الأجزاء المختلفة من جسم الحشرة، مثل عرض الرأس، تزداد هندسياً بمعدل ثابت بكل نوع، وغالباً ما تكون الزيادة 1.4، وقد وجد بحدوث هذه الزيادة في حالة تشابه الفترة الزمنية لجميع الأطوار، وعند ربط العلاقة التي تحصل بين حجم أي عضو كالفخذ مثلاً والفترة الزمنية للتطور يمكن الحصول على خط مستقيم تقريباً)
<b>Daysaneura offinis Kieff –</b> Cecidomyiidae	ذباب البنفسج المسبب للأورام

<b>Deactivation</b>	<b>تثبيط، نقص الفعالية</b> (التخلص من الفعل السام للمبيد عن طريق تواجده مواد ملوثة داخل خزان الرش أو عن طريق استعمال الماء في المزج أو عن طريق عوامل حيوية وغير حيوية في البيئة المحيطة)
<b>Death rate</b>	<b>معدل الوفيات</b> (عدد الأفراد في العشيرة التي تموت في وحدة زمن، ويحسب بقسمة عدد الوفيات على وحدة الزمن)
<b>Death's head hawk –</b> <i>Acherontia atropos</i> L., <i>A. styx</i> Westw. – Sphingidae	دودة ورق السمسم، سفينكس السمسم
<b>Deathwatch beetles –</b> Anobiidae – Coleoptera	<b>خنافس الموت الدقاقة –</b> فصيلة – رتبة
<b>Decapoda –</b> Crayfish – Crustacea	<b>رتبة عشاريات الأرجل –</b> عشاريات الأرجل – تحت شعبة
<b>Decay</b>	<b>تحلل</b>
<b>Decay processes</b>	<b>عمليات التحلل</b>
<b>Deciduous</b>	<b>متساقط الأوراق</b>
<b>Decomposer</b>	<b>مفسخ، هادم، محلل</b> (أحد الأحياء الذي يلتهم المواد العضوية الميتة ويحولها إلى مواد خام يمكن أن تستخدمها الكائنات المنتجة)



<b>Decontaminate</b>	<b>إزالة التلوث</b> (أهم خطوة هامة في التقليل من احتمال الضرر عند تعرض شخص ما للمبيد. وتشتمل عملية إزالة التلوث غسل البشرة المعرضة بالصابون والماء أو غسل العيون المعرضة بمياه متدفقة برفق)
<b>Decticinae –</b> Back-shield grasshoppers – Tettiginiidae –	<b>تحت فصيلة ديكتيسييني-</b> النطاطات مدرعة الظهر – فصيلة
<b>Dectious</b>	<b>لها القدرة على تحريك الفكوك العلوية</b> (يستعمل الاصطلاح لطور العذراء)
<b>Decumbent</b>	<b>مقوس</b>
<b>Deer and horse flies</b>	<b>ذباب الغزلان والأحصنة</b> (يعتبر ذباب تابانيدي الناقل لداء اللوالوا Loiasis أو داء الدودة الخراطينية الخيطية في أفريقيا العربية في الإنسان، وداء الصُرة Surra في الماشية - أنظر (Tabanidae)
<b>Deficient oxygen condition</b>	<b>حالة نقص الأوكسجين</b> (الحالة حيث ينخفض تركيز الأوكسجين في الهواء إلى أقل من 19%, وبذلك تجعل المنطقة عالية الخطورة. ويمكن للمستويات العالية من أبخرة المبيد في منطقة محجوزة أن تستبدل الأوكسجين, مسببة في ذلك حالة نقص الأوكسجين. ويتطلب ارتداء الكمامات المزودة للهواء (SCBAs) عند دخول المناطق التي تتميز بحالات نقص الأوكسجين)

<b>Defoaming agent</b>	مادة مانعة للرغوة (مادة إضافية تمنع تكون رغوة بمزيج المبيد في صهريج (خزان) الرش)
<b>Defoliant</b>	مسقط للأوراق (مادة كيميائية تساعد في إزالة الأوراق من النباتات المستهدفة وذلك لتسهيل عملية حصاد النبات)
<b>Defoliation</b>	سقوط الأوراق
<b>Degradation</b>	انحلال، تفسخ، تفكك (تحلل المبيد وتفككه إلى شكل غير فعال أو أقل فعالية. وتعتبر الأحوال البيئية والتلوث والكائنات الدقيقة من العوامل المساهمة في تحلل وتفكك المبيدات)
<b>Dehydration</b>	فقد الماء، رموهة (خسارة النبات أو الحيوان الماء أو جفافهما)
<b>Dehydrogenation</b>	عملية نزع الهيدروجين
<i>Deinocerites cancer</i> Theobald – Crabhole mosquito – Culicidae	بعوضة ثقب المحار
<b>Delayed action</b>	فعل أو أثر متأخر
<b>Delayed mixture</b>	مزج متأخر (تأثير معاكس أو عدم قابلية امتزاج بين مبيدين تم استعمالهم (رشهم) على الهدف نفسه ولكن في أوقات زمنية مختلفة)

<b>Delayed parasitoidism</b>	<b>تطفل متأخر</b> (شبهه تطفل يظل فيه بيض شبه المتطفل في حالة سكون داخل طور من أطوار العائل في سن مبكر، فإذا اقترب العائل من تمام نضجه ينمو شبه المتطفل سريعاً)
<i>Delia (Hylemyia) alliarir</i> Fonskea – Onion bulb small fly – Anthomyiidae	ذبابة البصل الصغيرة
<i>Delia antiqua</i> (Meigen) – Onion maggot – Anthomyiidae	ذبابة البصل
<i>Delia brunnescens</i> (Zetterstedt) – Carnation maggot – Anthomyiidae	ذبابة القرنفل
<i>Delia echinata</i> (Sdguy) – Carnation tip maggot – Anthomyiidae	ذبابة قمم القرنفل
<i>Delia floralis</i> (Failén) – Turnip maggot – Anthomyiidae	ذبابة اللفت
<i>Delia florilega</i> (Zetterstedt) – Bean seed maggot – Anthomyiidae	ذبابة بذور الفول
<i>Delia platura</i> (Meigen) – Seedcorn maggot – Anthomyiidae	ذبابة بذور الذرة الصفراء
<i>Delia radicum</i> (L.) – Cabbage maggot – Anthomyiidae	ذبابة الملفوف "الكرنب"
<i>Delotelis</i> – Fleas of small rodents – Neopsyllini – Hystrihopsyllidae	جنس ديلوتيليس – براغيث القوارض الصغيرة – قبيلة – فصيلة
<i>Deloyala guttata</i> (Olivier) – Mottled tortoise beetle – Chrysomelidae	الخنفساء السلحفائية المرقشة "ذو النقط الملونة"
<b>Delphacid planthoppers</b>	قافزات الأشجار دلفاسيد (أنظر Delphacidae)

<b>Delphacidae</b> (Areopodidae) – Delphacid planthoppers – Fulgoroidea – Homoptera – Hemiptera	<b>فصيلة دلفاسيدي</b> (أريوبوديدي) – قافزات الأشجار دلفاسيد – فوق فصيلة – تحت رتبة – رتبة
<b><i>Delta campaniformis</i></b> <b><i>campaniformis</i> (F.)</b> – Yellow and black potter wasp – Vespidae	<b>الدبور "الدبور" الخزّاف الأصفر والأسود</b>
<b><i>Delta latreillei petiolaris</i> (Schulz)</b> – Orangetailed potter wasp – Vespidae	<b>الدبور "الدبور" الخزّاف ذو الذيل البرتقالي</b>
<b><i>Delta pyriformis philippinensis</i></b> <b>(Bequaert)</b> – Black potter wasp – Vespidae	<b>الدبور "الدبور" الخزّاف الأسود</b>
<b>Deltocephalinae</b> (Athysaninae, Euscelinae; including Blacluthinae) – Cicadellidae	<b>تحت فصيلة نطاطات الأوراق ديلتوسيفاليني</b> (أثيرانيني، يوسيليني، وتتضمن بلاكلوثيني) – فصيلة
<b><i>Deltocephalus dorsalis</i> Motsch</b> – Rice leafhopper – Cicadellidae	<b>نطاط أوراق الأرز</b>
<b><i>Deltocephalus hospes</i> Kirkaldy</b> – Lawn leafhopper – Cicadellidae	<b>نطاط المروج "الأراضي المخضرة"</b>
<b>Deme</b>	<b>الديم</b> (عشائر صغيرة، نباتية أو حيوانية، تستوطن بقعة معينة)
<b>Dendrite</b>	<b>تفرع شجري، زائدة شجرية</b> (تفرع دقيق يخرج من الخلية العصبية)

<p><i>Dendroctonus adjunctus</i>  <b>Blandford</b> –  Roundheaded pine beetle –  Scolytidae</p>	<p>خنفساء الصنوبر مستديرة الرأس</p>
<p><i>Dendroctonus approximatus</i> Dietz –  Mexican pine beetle –  Scolytidae</p>	<p>خنفساء الصنوبر المكسيكية</p>
<p><i>Dendroctonus brevicornis</i>  <b>LeConte</b> –  Western pine beetle –  Scolytidae</p>	<p>خنفساء الصنوبر الغربية</p>
<p><i>Dendroctonus frontalis</i>  <b>Zimmermann</b> –  Southern pine beetle –  Scolytidae</p>	<p>خنفساء الصنوبر الجنوبية</p>
<p><i>Dendroctonus jeffreyi</i> Hopkins –  Jeffrey pine beetle –  Scolytidae</p>	<p>خنفساء صنوبر جفري</p>
<p><i>Dendroctonus micans</i> (Kugelann) –  European spruce beetle –  Scolytidae</p>	<p>خنفساء التنوب الفضي "البيسية، الراتنجية"  الأوروبية</p>
<p><i>Dendroctonus murrayanae</i>  <b>Hopkins</b>–  Lodgepole pine beetle –  Scolytidae</p>	<p>خنفساء الصنوبر قاطنة القطب</p>
<p><i>Dendroctonus ponderosae</i>  <b>Hopkins</b> –  Mountain pine beetle –  Scolytidae</p>	<p>خنفساء صنوبر الجبال</p>
<p><i>Dendroctonus pseudotsugae</i>  <b>Hopkins</b> –  Douglas-fir beetle –  Scolytidae</p>	<p>خنفساء تنوب دوغلاس  (شجر من الفصيلة الصنوبرية)</p>

<i>Dendroctonus punctatus</i> LeConte; <i>Dendroctonus rufipennis</i> (Kirby) – Allegheny spruce beetle – Scolytidae	خنفساء التنوب الفضي "الببسية أو الراتنجية"
<i>Dendroctonus simplex</i> LeConte – Eastern larch beetle – Scolytidae	خنفساء اللارنكس الأرزية الشرقية (شجر من الفصيلة الصنوبرية)
<i>Dendroctonus terebrans</i> (Olivier) – Black turpentine beetle – Scolytidae	خنفساء الترينتينة السوداء (الترينتينة: شجر من أشجار الصنوبر)
<i>Dendroctonus valens</i> LeConte – Red turpentine beetle – Scolytidae	خنفساء الترينتينة الحمراء
<i>Dendroleon obsoletus</i> (Say) – Spottedwinged antlion – Myrmeleontidae	أسد المن ذو الأجنحة المنقطة
<i>Dendrothrips ornatus</i> (Jablonowski) – Privet thrips – Thripidae	تربس اليغسرتوم
<b>Dengue</b>	حمى الصفراء الضنك
<b>Dengue fever and dengue haemorrhagic fever</b>	حمى الدنج وحمى الدنج النزفية (تابعة لفصيلة الأروفيروسات فلافييريدي - توجد حمى الدنج تقريباً في كل الأقطار الاستوائية، حيث تعمل بعوضة <i>Aedes aegypti</i> في المناطق الحضرية كناقل رئيسي لها، وينقلها أيضاً البعوض <i>A. scutellaris</i> ، <i>A. albopictus</i> ، وفي جزر الباسفيك ( <i>A. polynesiensis</i> )

<b>Denseplaques</b>	<b>قراص داكنة</b> (زوج من الأقراص تربط أغشية الخلية ببعضها ولها أشكال مختلفة)
<b>Density</b>	<b>كثافة، ازدحام</b> (عدد الأفراد لنوع أو أنواع من الكائنات في وحدة معينة من المساحة)
<b>Density dependent</b>	<b>معتمد على الكثافة</b> (نأثير الكثافة العددية لأفراد المجموعات أو العشائر في وحدة مساحة معينة - أنظر (Density independent)
<b>Density dependent factors</b>	<b>عوامل معتمد فعلها على كثافة العشيرة</b> (عوامل يزداد فعلها الضار أو يقل أثرها النافع كنسبة مئوية من العشيرة كلما ازدادت كثافة العشيرة، مثل الافتراس والتطفل والمكان والغذاء)
<b>Density independent factors</b>	<b>مستقل عن الكثافة</b> (التغيرات في حجم العشيرة ذات علاقة صغيرة بكثافة العشيرة، وبمعنى آخر عوامل تنظيم العشيرة مستقلة عن الكثافة بدرجة كبيرة - أنظر (Density dependent)
<b>Dentate</b>	<b>مسنن، ذو نتوءات مسننة</b>
<b>Denticle</b>	<b>تراكيب شبيهة بسق أو أسنان صغيرة</b>
<b>Denticulate</b>	<b>ذو أسنان صغيرة</b>

<b>Deoxyribonuclei acid (DNA)</b>	دانا (حامض نووي يوجد أساساً في الكروموزومات وهو الحامل للصفات الوراثية، أي العوامل الوراثي)
<b>Depolarization</b>	إزالة الاستقطاب
<b>Deposited in host egg</b>	الوضع في بيوض العائل
<b>Deposition</b>	ترسيب، استقرار (وضع المبيدات على الأسطح المستهدفة)
<b>Deposition aid</b>	مادة مساعدة للاستقرار (مادة إضافية تحسن قدرة رش المبيد ليصل إلى الهدف)
<b><i>Depressaria pastinacella</i> (Duponchel) – Parsnip webworm – Oecophoridae</b>	دودة الجزر الأبيض الناسجة العنكبوتية
<b>Depressed flour beetle – <i>Palorus subdepressus</i> (Wollaston) – Tenebrionidae</b>	خنفساء الدقيق مقعرة السطح العلوي
<b>Depressor</b>	خافض، عضلة خافضة
<b>Depressor muscle</b>	عضلة خافضة أو مقربة (أحد زوجي العضلات التي تولف عضلات الملمس، وتنشأ من الساق وتتغمد في قاعدة الملمس)
<b>Derbidae – Derpid planthoppers – Fulgoroidea – Homoptera – Hemiptera</b>	فصيلة دربيدي – قافزات النباتات دربيدي – فوق فصيلة – تحت رتبة – رتبة



<b>Dermal</b>	جلدي، بشري (متعلق بالجلد. وتعتبر من المنافذ الرئيسية التي بدورها تدخل المبيدات إلى الجسم وتسبب التسمم)
<b>Dermal gland</b>	غدة جلدية
<b>Dermal myiasis</b>	تدويد جلدي (أنظر Myiasis)
<b>Dermal receptor</b>	مركز استقبال جلدي (من أعضاء الرؤية، إلا أنه لم يعرف موقع هذا المركز الحسي بعد)
<b>Dermapneustic</b>	تنفس عن طريق الجلد
<b>Dermaptera</b> (Euplexoptera) ( <i>derma</i> = skin; <i>ptera</i> = wing) – Earwigs	رتبة الحشرات الجلدية الأجنحة ( <i>derma</i> = جلد، و <i>ptera</i> = جناح) – حشرات إبر العجوز
<b>Dermatitis</b>	التهاب الجلد (التهاب أو حكة أو تهيج الجلد ناتج عن التعرض لمبيد أو جرثومة أو متطفل)
<b><i>Dermatobia hominis</i></b> – Human skin fly, Torsalo – Cuterebrinae – Oestrindae	ذبابة جلد الإنسان، ذبابة تورسالو (تسبب التدويد الجلدي على الحيوانات البرية والأليفة بما فيها الماشية والإنسان، وسجلت على الدجاج والدجاج الرومي)
<b><i>Dermestes ater</i> De Geer</b> – Black larder beetle – Dermestidae	خنفساء مخازن اللحوم السوداء

<i>Dermestes frischii</i> Kugel. – Cheese and leather beetle – Dermestidae	خنفساء الجبن والجلود السوداء المتشابهة
<i>Dermestes lardarius</i> L. – Larder beetle – Dermestidae	خنفساء مخازن اللحوم
<i>Dermestes maculatus</i> De Geer– Hide beetle, leather beetle – Dermestidae	الخنفساء المستخفية "المخفية"، خنفساء الجلود
<i>Dermestes vulpinus</i> F. – Cheese and leather beetle – Dermestidae	خنفساء الجبن والجلود السوداء
<b>Dermestid beetles</b>	خنفساں الدرمةستيد (أنظر Dermestidae)
<b>Dermestidae</b> – (Including Thorictidae) – Dermestid or skin beetles – Dermestoidea – Coleoptera	فصيلة درمةستيدي (تتضمن ثوريكتيدي) – خنفساں الدرمةستيد أو خنفساں السجاد – فوق فصيلة – رتبة
<b>Dermestoidea</b> – Polyphaga – Coleoptera	فوق فصيلة خنفساں درمةستويديا – تحت رتبة – رتبة
<i>Derocrepis erythropus</i> (Melsheimer) – Redlegged flea beetle – Chrysomelidae	الخنفساء البرغوثية حمراء الأرجل
<b>Derodontidae</b> (Rare family) – Tooth-necked fungus beetles – Dermestoidea – Coleoptera	فصيلة ديرودونتيدي (فصيلة نادرة) – خنفساں الفطر مسننة الرقبة – فوق فصيلة – رتبة

<b>Derpid planthoppers</b>	قافزات النباتات دربيد (أنظر Derbidae)
<b>Descriptive ecology</b>	علم البيئة الوصفي
<b>Desert corn flea beetle –</b> <i>Chaetocnema ectypa</i> Horn – Chrysomelidae	خنفساء الذرة الصحراوي البرغوثية
<b>Desert locust –</b> <i>Schistocerca gregaria</i> (Forsk.) – Acrididae	الجراد الصحراوي
<b>Desert termites</b>	النمل الأبيض الصحراوي (أنظر Amitermitinae)
<b>Desiccant</b>	مادة مجففة (المبيد الذي يقضي على الآفات المستهدفة وذلك عن طريق خسارة جسم هذه الآفات للرطوبة)
<b><i>Desmia funeralis</i> (Hubner) –</b> Grape leafroller – Tortricidae	لغافة "لافة" أوراق العنب
<b>Desmosomes</b>	دسموسوم، غلاف غشائي (نوع من التركيب يعمل على الالتصاق الموضعي للخلية مع خلية أخرى)
<b>Destruixins</b>	مواد معزولة، ديستروكسين
<b>Detergents</b>	مواد منظفة
<b>Deterministic model</b>	نموذج حتمي (صيغة أو نموذج بياني أو معادلة رياضية تكون فيها جميع العلاقات محددة)

<b>Deterrent</b>	<b>منفر</b>
<b>Detoxify</b>	<b>إزالة السمية</b> (العملية التي تستخدم لجعل المادة الكيميائية غير سامية، ويمكن لبعض الكائنات أن تزيل سمية المبيدات من خلال عمليات بيولوجية)
<b>Deuterophlebiidae</b> (rare family) – Mountain midges – Culicoidea – Diptera	<b>فصيلة ديوتيروفليبدي</b> (فصيلة نادرة) – هاموش الجبال – فوق فصيلة – رتبة
<b>Deuterotoky</b>	<b>ظاهرة التكاثر البكري المنتج للإناث وقلة من الذكور</b> (وفيه تخلف الأنثى غير المخصبة جيلاً غالبية من الإناث والقليل من الذكور، ومن ثم تصبح جميع الأفراد أحادية الأبوين)
<b>Deutocerebrum</b>	<b>مخ أوسط، مخ ثاني</b> (جزء من مخ الحيوان المفصلي يغذى قرون الاستشعار أو يحتوي على أولى المراكز العصبية لقرن الاستشعار)
<b>Devastating grasshopper –</b> <i>Melanoplus devastator</i> Scudder – Acrididae	<b>النطاط الهادم</b>
<b>Development, population</b>	<b>نمو العشيرة</b> (يتمثل تطور ونمو العشيرة من خلال تقدير الولادات والوفيات لأفراد العشيرة تحت الظروف البيئية المختلفة، وبتغيير الصفات الوراثية لأفراد العشيرة بمرور الوقت، وتتأثر كثافة العشيرة بعوامل حيوية ولا حيوية)

<b>Developmental indices</b>	<b>مؤشرات النمو</b> (تستخدم هذه المؤشرات لمقارنة معدلات النمو تحت الظروف البيئية المختلفة، ومن المؤشرات: النسبة المئوية للنمو اليومي للبرقة أو الحورية، وأي طور من أطوار النمو قبل الطور الكامل)
<b>Dew point</b>	<b>نقطة ندى</b>
<b><i>Dexia ventralis</i> Aldrich – Dexia fly – Tachinidae</b>	<b>ذبابة ديكسيا</b>
<b><i>Diabrotica balteata</i> LeConte – Banded cucumber beetle – Chrysomelidae</b>	<b>خنفساء الخيار المخططة</b>
<b><i>Diabrotica barberi</i> Smith &amp; Lawrence – Northern corn rootworm – Chrysomelidae</b>	<b>دودة جذور الذرة الشمالية</b>
<b><i>Diabrotica undecimpunctata howardi</i> Barber – Spotted cucumber beetle – Chrysomelidae</b>	<b>خنفساء الخيار المنقطعة</b>
<b><i>Diabrotica undecimpunctata undecimpunctata</i> Mannerheim – Western spotted cucumber beetle – Chrysomelidae</b>	<b>خنفساء الخيار المنقطعة الغربية</b>
<b><i>Diabrotica virgifera virgifera</i> LeConte – Western corn rootworm – Chrysomelidae</b>	<b>دودة جذور الذرة الغربية</b>
<b><i>Diabrotica virgifera zea</i> Krysan &amp; Smith – Mexican corn rootworm – Chrysomelidae</b>	<b>دودة جذور الذرة المكسيكية</b>

<i>Diachus auratus</i> (F.) – Bronze leaf beetle – Chrysomelidae	خنفساء الأوراق البرونزية
<b>Diagnostic characters</b>	صفات تشخيصية (تمتاز مرتبة الجنس بصفاتها التشخيصية الواضحة بخلاف مرتبة النوع التي يعتمد فيها أساساً على القدرة على التناسل من عدمه)
<i>Dialeurodes chittendeni</i> Laing – Rhododendron whitefly – Aleyrodidae	ذبابة نبات الوردية البيضاء (الوردية: جنس جنبات من الفصيلة الخنجية)
<i>Dialeurodes citri</i> (Ashmead) – Citrus whitefly – Aleyrodidae	ذبابة الحمضيات "الموالج" البيضاء
<i>Dialeurodes citrifolii</i> (Morgan) – Cloudywinged whitefly – Aleyrodidae	الذبابة البيضاء ذو الأجنحة الشاحبة
<i>Dialeurodes kirkaldyi</i> (Kotinsky) – Kirkaldy whitetly, jasmine whitefly, cotton whitefly – Aleyrodidae	ذبابة كيركالدي البيضاء، ذبابة الياسمين البيضاء، ذبابة القطن البيضاء
<i>Diamanus</i> – Fleas of rodents – Ceratophyllinae – Ceratophyllidae	جنس ديامانوس – براغيث القوارض – تحت فصيلة – فصيلة
<b>Diamondback moth</b> – <i>Plutella xylostella</i> (L.), <i>P.</i> <i>maculipennis</i> Curtis – Plutellidae	الفراشة ذو الظهر الماسي، الفراشة الماسية
<b>Diamond-backed</b>	ذو الظهر الماسي

<b>Diamondbacked spittlebug –</b> <i>Lepyronia quadrangularis</i> (Say) – Cercopidae	البقة ذو البصاق ذات الظهر الماسي
<b>Diapause</b>	سكون، فترة السكون، السكون الفيزيولوجي (فترة يتوقف فيها التكوين ومظاهر الحيوية، ينشأ عادة من إعاقة المنبه الهرموني للنمو في الأطوار الأولى للحشرات أو للتكاثر في الحشرات الكاملة، وتزداد فيها مقاومة الحشرة للعوامل البيئية غير المناسبة)
<b>Diapause hormone</b>	هرمون السكون
<b><i>Diaphania hyalinata</i> (L.) –</b> Melonworm – Pyrilidae	دودة البطيخ "الشمام"، فراشة دودة المقات اللامعة
<b><i>Diaphania nitidalis</i> (Stoll) –</b> Pickleworm – Pyrilidae	دودة المخلل
<b><i>Diapheromera femorata</i> (Say) –</b> Walkingstick – Heteronemiidae	الحشرة العصوية (حشرة ذات جسم طويل مستدير شبيه بالعصا)
<b><i>Diaphnocoris chlorionis</i> (Say) –</b> Honeylocust plant bug – Miridae	بقة شجر الفلاديشية (ذات الثلاث شوكات: شجر شمال أمريكي شانك)
<b>Diaphragm</b>	حجاب أو غشاء حاجز (حيث ينقسم التجويف العام لجسم الحشرات إلى ثلاثة تجاويف دموية بواسطة حاجزين ليفيين عضليين fibro-muscular septa، أنظر تعريف dorsal diaphragm و ventral diaphragm)

<b>Diapriidae</b> (Including Belytidae Cinetidae) – Diapriids – Proctotrupoidea – Hymenoptera	فصيلة ديابريدي (تتضمن بيليتيدي ساينيتيدي) – حشرات الدايابرييد أو غشائيات الأجنحة الطفيلية – فوق فصيلة – رتبة
<b>Diapriids</b>	حشرات الدايابرييد أو غشائيات الأجنحة الطفيلية (أنظر Diapriidae)
<b>Diaspididae</b> (Diaspidae) – Armored scale insects – Coccoidea – Homoptera	فصيلة الحشرات القشرية الحقيقية المسلحة – الحشرات القشرية المسلحة "المدرعة" – فوق فصيلة – تحت رتبة
<i>Diaspidiotus ancyclus</i> (Putnam) – Putnam scale – Diaspididae	حشرة بوتنام القشرية المسلحة "المدرعة" (بوتنام: إسم المصنف)
<i>Diaspidiotus uvae</i> (Comstock) – Grape scale – Diaspididae	حشرة العنب القشرية الحقيقية المسلحة "المدرعة"
<i>Diaspis boisduvalii</i> Signoret – Boisduval scale – Diaspididae	حشرة بويزديفال القشرية المسلحة "المدرعة"
<i>Diaspis bromeliae</i> (Kerner) – Pineapple scale – Diaspididae	حشرة الأناناس القشرية المسلحة "المدرعة"
<i>Diaspis echinocacti</i> (Bouchd) – Cactus scale – Diaspididae	حشرة الصباريات القشرية المسلحة "المدرعة"
<i>Diaspis syriaca</i> Lind, <i>Epidiaspis gennadi</i> Leond., <i>Leucaspis pistaciae</i> Lin. – Pistachio scale – Diaspididae	حشرة الفستق الحلبي القشرية (أنواع عديدة)



<b>Diastasis</b>	فترة سكون القلب
<b>Diastatid flies</b>	ذباب الداياستاتيد (Diastatidae أنظر)
<b>Diastatidae</b> (Drosophilidae in part; rare family) – Diastatid flies – Drosophiloidea – Diptera	فصيلة داياستاتيدي (جزء من دروسوفيليدي، فصيلة نادرة) – ذباب الداياستاتيد – فوق فصيلة – رتبة
<b>Diastole</b>	ارتخاء عضلة القلب
<b>Diastole</b>	الارتخاء
<b><i>Diatraea crambidoides</i> (Grote) –</b> Southern cornstalk borer – Pyralidae	حفار ساق الذرة الجنوبي
<b><i>Diatraea grandiosella</i> Dyar –</b> Southwestern corn borer – Pyralidae	حفار ساق الذرة الجنوبية الغربية
<b><i>Diatraea saccharalis</i> (F.) –</b> Sugarcane borer – Pyralidae	حفار قصب السكر
<b><i>Dibammus tusticator</i> F. –</b> Yamaneese coffeee borer – Cerambycidae	حفار البن اليمني
<b><i>Dibusa angata</i> Ross –</b> Hydroptilidae	أحد أنواع ذباب كاديس شعرية الأجنحة – فصيلة
<b><i>Diceroprocta apache</i> P. –</b> Apache leafhopper – Cicadellidae	حشرة الأباشي
<b><i>Dichelonyx backi</i> (Kirby) –</b> Green rose chafer – Scarabaeidae	جغل الورد الأخضر

<p><i>Dichomeris acuminata</i> (Standing) – Alfalfa leaftier – Gelechiidae</p>	<p>لغافة "لأفة" أوراق البرسيم الحجازي "الفصة"</p>
<p><i>Dichomeris liguiella</i> Hubner – Palmerworm – Gelechiidae</p>	<p>دودة "فراشة" الأشجار المثمرة</p>
<p><i>Dichomeris marginella</i> (F.) – Juniper webworm – Gelechiidae</p>	<p>دودة شجر العرعر الناسجة "الغازلة، العنكبوتية"</p>
<p><b>Dichotomous key</b></p>	<p><b>مفتاح ثنائي ذو الأقواس</b> (إحدى المفاتيح التحليلية التي تستعمل لتعريف جميع أنواع الكائنات النباتية والحيوانية، حيث يمر الإنسان بالحشرة في المفتاح على خطوات، ويقابل في كل خطوة منها صفتين متغايرتين لا بد أن تنطبق إحداها على عينة هذه الحشرة. وفي المفاتيح المستعملة في تعريف الحشرات يوضع رقم أو اسم بعد الصفة التي تنطبق على العينة، فإذا صادفنا رقماً انتقلنا إلى الخطوة التالية التي تحمل رقماً مرادفاً له، وهكذا نقود كل خطوة إلى خطوة أخرى لها صفاتها حتى نصل إلى أحد الأسماء. والأرقام المترادفة للصفتين هي 1، 1 أو 2، 2 وهكذا. ويوضع بعد كل رقم من الرقمين المترادفين رقم آخر بين قوسين، ويدل هذا الرقم على الرقم المترادف السابق الذي انتقلنا منه، وبهذا يمكننا أن نصعد ثانية في سلم هذا المفتاح إذا اكتشفنا أننا ارتكبنا خطأ في إحدى الخطوات)</p>
<p><i>Dichromothrips corbetti</i> (Priesner) – Vanda thrips – Thripidae</p>	<p>تربس فاندا</p>

<b>Dicondylic articulation</b>	اتصال مفصلي بين نقطتين للتمفصل (مثل تمفصل عقل الرجل، وقد تكون أسطح التمفصل داخلية كما في عقل الرجل أ، خارجية كما في تمفصل الفكوك العليا مع الرأس)
<b>Dictyopharid planthoppers</b>	قافزات النباتات ديكتيوفاريد (Dictyopharidae) (أنظر)
<b>Dictyopharidae –</b> Dictyopharid planthoppers – Fulgoroidea – Homoptera – Hemiptera	فصيلة ديكتيوفاريدي – قافزات النباتات ديكتيوفاريد – فوق فصيلة – تحت رتبة – رتبة
<b>Dictyoptera –</b> Cockroaches and mantids	رتبة ديكتيوبترا أو الحشرات مستقيمة الأجنحة الجارية (Dictyo = شبكي، ptera = جناح) – الصراصير والمانتيد العابد "فرس النبي"
<b>Dictyospermum scale –</b> <i>Chrysomphalus dictyospermi</i> (Morgan) – Diaspididae	حشرة ديكتيوسبرموم القشرية المدرعة
<b><i>Didea fuscipes</i> Loew –</b> Fuscipus syrphid – Syrphidae	ذبابة السيرفيد فوسيبوس
<b>Diel rhythm</b>	الإيقاع الدوري (إيقاع يومي متكرر Circadian rhythm)
<b>Diet</b>	طعام، غذاء
<b>Differential grasshopper –</b> <i>Melanoplus differentialis</i> (Thomas) – Acrididae	النطاط المتغاير
<b>Differential migration</b>	هجرة تفاضلية

<b>Differentiation center</b>	مركز التمييز
<b>Diffraction</b>	الانكسار (انكسار الضوء بدرجات متفاوتة عند سقوطه على جدار جسم الحشرة أو الأكاروس ويتغير بالتالي اللون العام لهما تبعاً لذلك)
<b>Diffraction grating</b>	مطياف محلل للضوء
<b>Diffusion</b>	انتشار، تنافذ
<b>Digestion</b>	هضم (تحليل المادة الغذائية إلى مكونات سهلة الامتصاص)
<b>Digestive system</b>	الجهاز الهضمي (يتكون في كل الحشرات والأكاروسات من قناة هضمية أمامية foregut وقناة وسطى midgut وقناة خلفية hindgut)
<b>Digger bees</b>	النحل الحافر (أنظر Anthophorina)
<b>Digitate processes</b>	الزوائد الأصبعية (زوائد تابعة للفتحات التنفسية الأمامية ليرقات الحشرات ذات الجناحين، والتي تنتهي نهاياتها الطرفية المتقبة إلى دهاليز Atria، وتتصل الدهاليز بالجذع القصبي الرئيسي لهذا الجانب)
<b>Dignathodontidae – Geophilomorpha</b>	فصيلة ديجناتودونتيدي ذوات المائة رجل الفوقعية – رتبة

<b>Dilaridae</b> (rare family) – Lacewings – Hemerobioidea – Neuropteran	فصيلة ديلاريدي (فصيلة نادرة) – شبكيات الأجنحة – فوق فصيلة – رتبة
<b>Dilated</b>	متسع، منبسط
<b>Dilator muscle of cibarium</b>	عضلة موسعة للفراغ الغذائي (تنشأ هذه العضلة من السطح الداخلي للدرقة (clypeus)
<b>Dilator muscle of salivarium</b>	عضلة موسعة للتجويف اللعابي
<b>Dilator muscles of buccal cavity</b>	العضلات الموسعة للفراغ الفمي (تنشأ هذه العضلات من السطح الداخلي للدرقة (clypeus)
<b>Diluent</b>	مادة مخففة (مادة خام سائلة ممزوجة مع المادة الفعالة خلال تصنيع مستحضر المبيد)
<b>Dimorphic</b>	يحدث في مظهرين واضحين
<b>Dimorphism</b>	إزدواج الشكل (ظهور طرازين تشكليين واضحين في جماعة واحدة، أو ظاهرة إزدواج الشكل في يرقات بعض الطفيليات، حيث يلاحظ في بعض الأنواع في الطورين البرقيين الإنسلاخين الأول والثاني وهما بداخل بيضة العائل، إختلافات ترتبط بجنسيهما المرتقب)
<b><i>Dinocontus cruntatus</i> (Brulle) –</b> Citrus flower bug – Tingidae	بقعة أزهار الحمضيات "الموالج"

<i>Dinoderus minutus</i> (F.) – Bamboo powderpost beetle – Bostrichidae	خنفساء بامبو الدقيق الجاف
<i>Diocalandra taitensis</i> (Gudrin- Mdneville) – Tahitian coconut weevil – Curculionidae	سوسة جوز الهند التاهيتي
<b>Dioecious</b>	ثنائي الجنس، ثنائي المسكن، منفصل الجنس (توجد أعضاء تناسل الذكر وأعضاء تناسل الأنثى في أفراد مختلفة بحيث أن الفرد الواحد إما أن يكون ذكراً وإما أن يكون أنثى)
<i>Dioptheromera femorata</i> (Say) – Phasmatidae –	نوع حشري عصوي عديم الأجنحة – فصيلة
<b>Diopsidae</b> (rare family) – Stalk-eyed flies – Nothyboidea – Diptera	فصيلة ديوبسيدي (فصيلة نادرة) – ذباب الذباب ذو العيون المشمرخة "العيون محمولة على سوق طويلة ورفيدة" – فوق فصيلة – رتبة
<b>Dioptidae</b> – Oakworms – Lepidoptera	فصيلة داويوتيدي – ديدان السنديان – رتبة
<b>Dioptinae</b> – Oakworms – Notodontidae – Lepidoptera	تحت فصيلة ديوبتيني – ديدان السنديان – فصيلة – رتبة
<b>Dioptric apparatus or system</b>	جهاز التركيز، تراكيب تتعلق بانكسار الضوء (الجزء الخارجي الشفاف للعضو البصري، يتركب من القرنية cornea والطبقة المولدة للقرنية corneagen layer وخلايا المخروط البلوري (crystalline cone)

<i>Dioryctria amatella</i> (Hulst) – Southern pine coneworm – Pyralidae	فراشة "دودة" الصنوبر الجنوبية
<i>Dioryctria clarioralis</i> (Walker) – Blister coneworm – Pyralidae	فراشة "دودة" كوز الصنوبر الملتهبة
<i>Dioryctria disclusa</i> Heinrich – Webbing coneworm – Pyralidae	فراشة "دودة" كوز الصنوبر الغازلة "الناسجة"
<i>Dioryctria ebeli</i> Mutuura & Munroe – South coastal coneworm – Pyralidae	دودة "فراشة" كوز صنوبر الساحل الجنوبي
<i>Dioryctria pygmaeella</i> Ragonot – Baldcypress coneworm – Pyralidae	فراشة "دودة" كوز السرو الجاف المخروطية (السرو شجر من الفصيلة الصنوبرية)
<i>Dioryctria reniculelloides</i> Mutuura & Munroe – Spruce coneworm – Pyralidae	فراشة "دودة" كوز التنوب الفضي "البيسية"، الراتنجية"
<i>Dioryctria resinosella</i> Mutuura – Red pine shoot moth – Pyralidae	فراشة أفرع الصنوبر الحمراء
<i>Dioryctria yatesi</i> Mutuura & Munroe – Mountain pine coneworm – Pyralidae	فراشة "دودة" كوز صنوبر الجبال
<i>Dioryctria zimmermani</i> (Grote) – Zimmerman pine moth – Pyralidae	فراشة الصنوبر زيبرمان
<i>Diparopsis watersi</i> (Roths) – Sudan bollworm – Noctuidae	دودة الجور السودانية

<b>Diploid</b>	ثنائي العدد الصبغي، مزدوج، مكتمل الصبغيات الأمية والأبوية، ثنائية الكروموزوم (خلية أو كائن حي له مجموعة مزدوجة من الصبغات (2ن)، وهو العدد الطبيعي من صبغيات الخلايا - ما عدا الخلايا التناسلية الناضجة)
<b><i>Diplolepis radicum</i> (Osten Sacken) –</b> Roseroot gall wasp – Cynipidae	دبور تدرن جذور الورد
<b><i>Diplolepis rosae</i> (L.) –</b> Mossyrose gall wasp – Cynipidae	دبور تدرن الورد
<b>Diplopoda</b> (Myriapoda in part) – Millipedes – Myriapoda – Uniramia – Arthropoda	طائفة ديبلوبودا (جزء من ميريابودا) - طائفة ثنائية الأرجل ذات الألف رجل أو طائفة مضاعفات "مزدوجة" الأرجل - فوق طائفة - تحت شعبة - شعبة
<b><i>Diploptera punctata</i> (Eschscholtz) –</b> Pacific beetle cockroach – Blaberidae	الصرصور الخنفي الهادي "الباسيفيكي"
<b>Diplura</b> (Entotrophi) ( <i>dipl</i> = two; <i>ura</i> = tail) – Diplurans	رتبة ديبلورا (إنتوتروفي) أو رتبة الحشرات ثنائية الذنب ( <i>dipl</i> = إثنين، و <i>ura</i> = ذنب) - الدايبيلورات أو ثنائيات الذنب
<b>Diplurans</b>	الديبلورات أو ثنائيات الذنب (Diplura أنظر)
<b><i>Diprion similis</i> (Hartig) –</b> Introduced pine sawfly – Diprionidae	دبور الصنوبر المستورد الغشائي



<p><b>Diprionidae</b> (Lophyridae) – Dryinid or conifer wasps – Tenthredinoidea – Hymenoptera</p>	<p>فصيلة ديبيريونيدي (لوفيريدي) – زنابير الديبيريونيد المنتشارية – فوق فصيلة – رتبة</p>
<p><b>Dipsocoridae</b> (Cryptostemmatidae, Ceratocombidae; rare family) – Jumping ground bugs – Geocorizae– Heteroptera – Hemiptera</p>	<p>فصيلة ديبسوكوريدي (كريبستيماتيدي، سيراتوكومبيدي، فصيلة نادرة) – البق الأرضي القافز – مجموعة – تحت رتبة – رتبة</p>
<p><b>Diptera</b> (<i>di</i> = two; <i>ptera</i> = wing) – Flies</p>	<p>رتبة الحشرات ثنائية الأجنحة "ذات الجناحين" (<i>di</i> = إثنين، و <i>ptera</i> = جناح) – الذباب</p>
<p><b>Direct competition</b></p>	<p>تنافس مباشر (استبعاد أفراد معينة عن مصدر غذائي نتيجة السلوك العدواني أو استعمال مواد سامة من الأفراد المتنافسة معها على نفس المصدر)</p>
<p><b>Direct count method</b></p>	<p>طريقة العد المباشر (إحصاء الحشرات مباشرة على النباتات، مثل المنّ والحشرات القشرية، أو داخل النبات مثل صانعات الأنفاق)</p>
<p><b>Direct flight muscles</b></p>	<p>عضلات الطيران المباشرة (عضلات ظهرية جانبية ترتبط بالصليبيات الموجودة عند قواعد الجناح، ومنها: العضلات الإبطية axillary muscles، وعضلات الصفائح القاعدية للجناح basal muscles، وعضلات صفائح أسفل الجناح subalar (muscle)</p>

<b>Direct insemination</b>	النقل المباشر للحيوانات المنوية من خلال الجماع
<b>Direction for use</b>	تعليمات أو إرشادات لاستخدام المبيد (تعليمات متواجدة في بطاقة بيانات المبيد تشير إلى الإجراءات الملائمة لخلط واستخدام المبيد)
<b><i>Dirphya princeps</i> Jord – Redheaded coffee borer – Cerambycidae</b>	حفار البن ذو الرأس الأصفر
<b>Disad</b>	بعيد، بعيد عن الجسم (جهة الطرف الأبعد من الجسم)
<b>Disc equation</b>	معادلة القرص (توضح المعادلة التفاعلات بين المفترس والفريسة، فكلما زادت كثافة الفريسة كلما زاد عدد الفرائس التي يصطادها المفترس)
<b>Discal cell</b>	خلية قرصية أو قاعدية (خلية متضخمة غالباً، توجد في الجزء القاعدي أو الوسطي للجناح (كما في الحشرات متشابهة الأجنحة وحرشفية الأجنحة)
<b>Discal cross vein</b>	عرق قرصي عابر (عرق عابر خلف الخلية القرصية، كما في الحشرات ذات الجناحين)
<b><i>Discestra trifolii</i> (Hufnagel) – Clover cutworm – Noctuidae</b>	دودة البرسيم القارضة "القاطعة"
<b>Discoidal cell</b>	خلية شبيهة بالقرص (خلية قرب منتصف الجناح الأمامي في الحشرات غشائية الأجنحة)

<b>Discoidal vein</b>	<b>عرق شبيه بالقرص</b> (العرق الذي يكون امتداد العرق الوسطي بعد نهاية العرق القاعدي، ويمتد بطول الحافة الخلفية للخلية شبيهة القرص الأولى، كما في الحشرات غشائية الأجنحة)
<b>Disease</b>	<b>المرض</b> (حالة متسببة عن طريق عوامل حيوية أو غير حيوية والتي تعرقل بعض أو كل الوظائف الطبيعية للكائن الحي)
<b>Disease vector</b>	<b>ناقل المرض</b> (حشرة أو أكاروس ناقل لمسبب المرض)
<b>Disjunctive</b>	<b>علاقة غير مستمرة الاتصال</b>
<b><i>Disonycha triangularis</i> (Say) – Threespotted flea beetle – Chrysomelidae</b>	<b>الخنفساء البرغوثية ذات الثلاث نقط</b>
<b><i>Disonycha xanthomelas</i> (Daiman) – Spinach flea beetle – Chrysomelidae</b>	<b>خنفساء السبانخ البرغوثية</b>
<b>Dispersal</b>	<b>انتشار، انتشار</b> (حركة الأفراد بعيداً عن مكان ميلادها أو من مركز تجمع بقية الأفراد في المجموعة)
<b>Dispersal of hormones</b>	<b>انتشار الهرمونات</b>
<b>Dispersion</b>	<b>انتشار، تشتت، تفرق، توزيع</b> (نشر أو توزيع قطيرات الرش أو جزيئات المساحيق والمواد الحبيبية للمبيدات بشكل واسع على منطقة مستهدفة)

<b>Disposal site</b>	مكان التخلص class 2 و class 1 disposal إلى (disposal)
<b>Disruptive coloration</b>	التلون المفكك (نموذج للتلون يهدف إلى تكبير حدود الجسم الخارجية، وفيه تستخدم الحشرات نماذج وألوان متضادة تجعل إدراك المفترس للجسم الحقيقي للحشرة يتحول بعيداً عن حدوده أو محيطه)
<b>Dissolve</b>	يحل، يذيب (يبر داخل المحلول)
<b><i>Dissosteira carolina</i> (L.) – Carolina grasshopper – Acrididae</b>	النطاط الكاروليني الأمريكي
<b><i>Dissosteira longipennis</i> (Thomas) – High plains grasshopper – Acrididae</b>	جراد السفوح العالية
<b>Distal</b>	طرفي، بعيد (قريب من أو جهة الطرف الحر من الزائدة، ذلك الجزء من عقلة أو زائدة الأبعد ما يكون عن الجسم)
<b>Distal cell</b>	خلية طرفية
<b><i>Distanitiella theobroma</i> Distant – Coco bug – Miridae</b>	بق الكاكاو
<b>Distitarsus (Pretarsus)</b>	رسغ أمامي، رسغ أقصى (الأجزاء الطرفية للرجل، تلي الرسغ وتشمل على المخالب الجانبية، وهي شبيهة بالمخالب في غالبية اليرقات)

<b>Distribution</b>	توزيع (يشير إلى المنطقة التي يعيش ويتكاثر فيها النوع)
<b>Distribution ecology</b>	علم البيئة التوزيعي
<b>Ditrysia – Lepidoptera</b>	تحت رتبة فراشات ديتريسيا – رتبة
<b>Ditrysiian</b>	في حرشفية الأجنحة، يدل على وجود فتحات جنسية مستقلة للتزاوج وآلة وضع البيض
<b><i>Diuraphis (Hoicaphis) tritici</i> (Gillette) – Western wheat aphid – Aphididae</b>	من القمح الغربي
<b><i>Diuraphis noxia</i> (Mordvilko) – Russian wheat aphid – Aphididae</b>	من القمح الروسي
<b>Diuretic hormone</b>	هرمون الادرار
<b>Diurnal insect</b>	حشرة نهائية النشاط (حشرة تنشط نهاراً وتختبئ ليلاً)
<b>Divergent</b>	متباعد، منفرج، متفرق
<b>Diversity</b>	تنوع (تعدد أنواع من الكائنات الحية في المجتمع)
<b>Diversity indices</b>	دليل التنوع
<b>Diverticula</b>	الأنابيب الأعورية
<b>Diving beetles – Dytiscidae</b>	خنافس غواصة

<b>Division</b>	مجموعة، قسم
<b>Division of labor</b>	تقسيم العمل
<i>Dixia aliciae</i> Johannsen – <i>Dixid midge</i> – Dixidae	هاموش الديكسيد
<b>Dixid midge</b> – <i>Dixia aliciae</i> Johannsen – Dixidae	هاموش الديكسيد
<b>Dixid midges</b>	هاموش الديكسيد (أنظر Dixidae)
<b>Dixidae</b> – Dixid midges – Culicoidea – Diptera	فصيلة ديكسيدي – هاموش الديكسيد – فوق فصيلة – رتبة
<b>DNA (Deoxyribo-nuclei acid)</b>	دانا (حامض نووي يوجد أساساً في الكروموزومات وهو الحامل للصفات الوراثية، أي العوامل الوراثي)
<b>Dobsonflies</b>	ذباب دويسن (أنظر Corydalidae و Megaloptera)
<b>Dobsonfly</b> – <i>Corydalus comutus</i> (L.) – Corydalidae	ذبابة دويسون
<i>Dociostaurus macroccanus</i> (Thunb.) – Moroccan locust – Acrididae	الجراد المراكشي
<b>Dock</b>	الحَمَاض (نبات)
<b>Dock sawfly</b> – <i>Ametastegia glabrata</i> (Fallen) – Tenthredinidae	دبور "دبور" الحَمَاض المنشاري

<b>Dodder gall weevil –</b> <i>Smicronyx sculpticollis</i> Casey – Curculionidae	سوسة تدرن الحامول "الهالوك" (نبات ضار لا ورق له، يتطفل على غيره من النباتات)
<b>Dog biting louse –</b> <i>Trichodectes canis</i> (De Geer) – Trichodectidae	قمل الكلاب القارض
<b>Dog flea –</b> <i>Ctenocephalides canis</i> (Curtis) – Pulicidae	برغوث الكلاب
<b>Dog sucking louse –</b> <i>Linognathus setosus</i> (Olfers) – Linognathidae	قمل الكلاب الماص
<b>Dogger</b>	نبات الكُرَاث
<b>Dogwood borer –</b> <i>Synanthedon scitula</i> (Harris) – Sesiidae	حفار "فراشة" القرانيا (القرانيا: شجرة أو جنبية من الفصيلة القرانية)
<b>Dogwood clubgall –</b> <i>Resseliella clavula</i> (Beutenmbller) – Cecidomyiidae	ذبابة القرانيا (القرانيا: شجرة أو جنبية من الفصيلة القرانية)
<b>Dogwood scale –</b> <i>Chionaspis corni</i> Cooley – Diaspididae	حشرة القرانيا القشرية (القرانيا: شجرة أو جنبية من الفصيلة القرانية)
<b>Dogwood spittlebug –</b> <i>Clastoptera proteus</i> Fitch – Cercopidae	بقعة القرانيا ذو البصاق
<b>Dogwood twig borer –</b> <i>Oberea tripunctata</i> (Swederus) – Cerambycidae	حفار أعصان القرانيا (شجرة أو جنبية من الفصيلة القرانية)
<b>Dolania –</b> Behningiinae	جنس ذباب مايو دولانيا – فصيلة

<b>Dolichopidae</b> (Dolichopodidae) – Longlegged flies – Empidoidea – Diptera	فصيلة دوليكوبيدي (دوليكوبيدي) – الذباب طويل الأرجل – فوق فصيلة – رتبة
<b>Dolichopsyllini</b> – Fleas of mountain beaver – Amphipsyllinae – Leptopsyllidae –	قبيلة دوليموبسيليني – براغيث القُنْدُس الجبلي – تحت فصيلة – فصيلة
<b><i>Dolichopsyllus</i></b> – Fleas of mountain beaver – Dolichopsyllini – Leptopsyllidae –	جنس دوليكوبسيللوس – براغيث القُنْدُس الجبلي – قبيلة – فصيلة
<b><i>Dolichopus pugil</i> Loew</b> – Long-legged fly – Dolichopodidae	ذبابة دوليكوبس ذات الأرجل الطويلة
<b><i>Dolichovespola maculata</i> (L.)</b> – Boldfaced hornet – Vespidae	الدبور ذو الوجه الداكن
<b><i>Dolichovespula arenaria</i> (F.)</b> – Aerial yellowjacket – Vespidae	الدبور الأصفر الهوائي
<b>Dolichurini</b> – Ampulicinae – Sphecidae	قبيلة زنابير دوليكوريني – تحت فصيلة – فصيلة
<b><i>Dolichurus stantoni</i> (Ashmead)</b> – Black cockroach wasp – Sphecidae	دبور الصرصور الأسود
<b><i>Dolophilus shawnee</i> Ross</b> – Philopotamidae	أحد أنواع ذباب كاديس شعرية الأجنحة – فصيلة
<b>Dome organs</b> (campaniform sensillum)	عضو حسي ناقوسي (أنظر تعريف campaniform sensillum)



<b>Domestic quarantine</b>	<b>حجر زراعي داخلي</b>
<b>Dominance</b>	<b>سيادة</b> (تأثير أو سيطرة نوع أو أكثر على مجتمع معين من أنواع الكائنات الحية نتيجة تميز النوع أو الأنواع المسيطرة بكون الحجم أو الزيادة العددية، أو سيادة جين أو بديل وراثي على آخر)
<b>Donaciinae –</b> Leaf- horned leaf beetles – Chrysomelidae	<b>تحت فصيلة دوناسييني –</b> خنافس الوراق طويلة القرون – فصيلة
<b><i>Dora aculeatum</i> (Scudder) –</b> Spine-tailed earwig – Forficulidae	<b>إبرة العجوز ذات الذيل "الذنب الشوكي"</b>
<b><i>Doratopsylla</i> –</b> Fleas of shrews – Doratopsyllinae – Hystrichopsyllidae	<b>جنس دوراتوسيللا –</b> براغيث الرّبابات – تحت فصيلة – فصيلة
<b>Doratopsyllinae –</b> Fleas of shrews – Hystrichopsyllidae	<b>تحت فصيلة دوراتوسيليني –</b> براغيث الرّبابات – فصيلة
<b>Dorilaidae</b> (Dorylaidae, Pipunculidae) – Big-headed flies – Syrphoidea – Diptera	<b>فصيلة دوريلايدي</b> (دوريلايدي، باينيكوليدي) – الذباب كبير الرأس – فوق فصيلة – رتبة
<b>Dormancy</b>	<b>سكون حقيقي، كُمُون، بيات، دور راحة</b> (في حالة سكون أو خمول وعدم نشاط)
<b>Dormant</b>	<b>ساكن</b> (يصبح غير نشيط خلال الشتاء وفترات الطقس البارد أو الحار والجاف جداً)

<b>Dorsal</b>	ظهري، نحو الجهة الظهرية
<b>Dorsal abductor muscle (Promoter)</b>	عضلة مبعدة ظهرية (من عضلات الفك العليا mandibles، وتكوّن الذراع البكتيني عند طرفي الفك)
<b>Dorsal adductor muscle (Remoter)</b>	عضلة مقربة ظهرية (من عضلات الفك العليا mandibles، وتكوّن الذراع البكتيني عند طرفي الفك)
<b>Dorsal arms</b>	الذراعين الظهران
<b>Dorsal blood vessel</b>	وعاء دموي ظهري (وعاء يتركب من القلب النابض heart والأبهر غير النابض aorta)
<b>Dorsal cervical plates</b>	الصفائح العنقية الظهرية (من الصفائح المؤلفة للصفائح العنقية)
<b>Dorsal commissure</b>	وصلة ظهرية
<b>Dorsal diaphragm</b>	حاجز ظهري، حجاب ظهري علوي (حاجز من نسيج غشائي عضلي يمتد من الوعاء الدموي الظهري إلى الأجزاء الجانبية الظهرية لجدار الجسم، فاصلة التجويف الظهري عن الحشوي)
<b>Dorsal layer cells</b>	طبقة الخلايا الظهرية
<b>Dorsal longitudinal muscles</b>	عضلات طولية ظهرية
<b>Dorsal longitudinal tracheal trunk</b>	جذع قصبي طولي ظهري

<b>Dorsal longitudinal trunk</b>	جذع طولي ظهري
<b>Dorsal muscles</b>	العضلات الظهرية (عضلات طولية عادية في الحلقات الصدرية الحاملة للأجنحة، وهناك مجموعتين: عضلات طولية وسطية وعضلات جانبية مائلة median longitudinal muscles lateral muscles (longitudinal muscles)
<b>Dorsal ocelli</b>	عينات ظهرية، عيون بسيطة ظهرية (من أعضاء الرؤية، عددها عادة ثلاثة ومرتببة في شكل مثلث قاعدته إلى أسفل)
<b>Dorsal orifice</b>	فتحة ظهرية
<b>Dorsal propodosomal shield</b>	درع منطقة الأرجل الأمامية الظهرية (منطقة في جسم الأكاروسات ذات شكل شبه دائري أو مثلثي، وعليه تزيينات على شكل خطوط وسطية أو جانبية وتحت سطحية)
<b>Dorsal septum</b>	حاجز ظهري
<b>Dorsal sinus</b>	مجمع "تجويف" ظهري، مجمع حول القلبي (فراغ من تجويف الجسم أعلى الحاجز الظهري والقلب)
<b>Dorsal tentorial arms</b>	ذراعان خلفيان للهيكل الداخلي للرأس أو "التنتوريوم"
<b>Dorsal trachea</b>	قصبه هوائية ظهرية (قصبه عقلية تنشأ عند الثغر التنفسي)

<b>Dorsal tracheal trunk</b>	<b>جذع ظهري قصبي</b> (جذع يصل بين القصبات الظهرية)
<b>Dorsal valve</b>	<b>صمام علوي جانبي</b> (تمثل استطالة حرقفات الحلقة التاسعة)
<b>Dorso-central bristle</b>	<b>شويكة ظهرية مركزية</b> (إحدى الشويكات على ظهر العقلة الصدرية الوسطية وتقع على جانب الشويكات الترجية مباشرة)
<b>Dorso-lateral</b>	<b>ظهري جانبي</b>
<b>Dorso-mesal</b>	<b>ظهري وسطي</b>
<b>Dorsoscutellar bristles</b>	<b>شويكتا الدرع</b> (زوج من الشويكات على الناحية الظهرية للدرع على جانبي الخط الوسطي، كما في الحشرات ذات الجناحين)
<b>Dorsoventral muscles</b>	<b>عضلات ظهرية بطنية</b>
<b>Dorsum</b>	<b>الظهر، الناحية الظهرية العلوية</b>
<b>Dorycephalinae</b> (Doryiinae in part) – Cicadellidae	<b>تحت فصيلة نطاطات الأوراق دوريسيفاليني</b> (جزء من دوريدييني) – فصيلة
<b>Dorylaidae</b> (Dorilaidae, Pipunculidae) – Big-headed flies – Syrphoidea – Diptera	<b>فصيلة دوريلايدي</b> (دوريلايدي، باينكيوليدي) – الذباب كبير الرأس – فوق فصيلة – رتبة

<b>Dose</b>	<b>الجرعة</b> (كمية مقاسة من المبيد، وحجم الجرعة غالباً تقدر درجة فعالية المبيد. وفي حال سمية الكائنات غير المستهدفة فإن حجم الجرعة تقدر درجة الضرر الناتجة)
<b>Dose, lethal</b>	<b>الجرعة القاتلة</b> (lethal dose أنظر)
<b>Double-legged animals – Mellipedes</b>	الحيوانات مزدوجات الأرجل أو ذوات الألف رجل (حيوانات تابعة لطائفة عديدات الأرجل Myiapoda، لا تمتلك ألف رجل ولكن جسمها يتكون من حلقات تحمل كل منها زوجين من الأرجل فيما عدا الثلاث أو الأربع حلقات التي تلي الرأس)
<b>Douglas-fir beetle – <i>Dendroctonus pseudotsugae</i> Hopkins – Scolytidae</b>	<b>خنفساء تنوب دوغلاس</b> (التنوب: شجر من الفصيلة الصنوبرية)
<b>Douglas-fir cone moth – <i>Barbara colfaxiana</i> (Kearfott) – Tortricidae</b>	دودة "فراشة" كوز تنوب دوغلاس
<b>Douglas-fir engraver – <i>Scolytus unispinosus</i> LeConte – Scolytidae</b>	<b>حفار شجر تنوب دوغلاس</b> (التنوب: شجر من الفصيلة الصنوبرية)
<b>Douglas-fir pitch moth – <i>Synanthedon novaroensis</i> (Hy. Edwards) – Sesiidae</b>	<b>حفار "فراشة" تنوب دوغلاس</b> (التنوب: شجر من الفصيلة الصنوبرية)
<b>Douglas-fir tussock moth – <i>Orgyia pseudotsugata</i> (McDunnough) – Lymantriidae</b>	<b>فراشة تنوب دوغلاس ذو الخصل</b>

<b>Douglas-fir twig weevil</b> – <i>Cylindrocopturus fumissi</i> Buchanan – Curculionidae	سوسة أغصان "أفرع" التنوب دوغلاس (التنوب: شجر من الفصيلة الصنوبرية)
<b>Douglasiidae</b> (Glyphipterigidae in part) – Leaf miners – Yponomeutoidea – Lepidoptera	فصيلة دوغلاسيدي (جزء من جلافيبتيريدي) – صانعات "فراشات" أنفاق أوراق الأعشاب – فوق فصيلة – رتبة
<b><i>Draeculacephala minerva</i> Ball</b> – Grass sharpshooter – Cicadellidae	رامي الأعشاب، حشرة الأعشاب الرامية
<b><i>Draeculacephala minerva</i> Ball</b> – Grass sharpshooter, green leafhopper – Cicadellidae	نطاط الأوراق الأخضر
<b><i>Draeculacephala mollipes</i> (Say)</b> – Watercress sharpshooter – Cicadellidae	الحشرة الرامية
<b>Dragonflies</b>	الرعاشات الكبيرة (Anisoptera أنظر)
<b><i>Drepanaphis acerifoliae</i> (Thomas)</b> – Painted maple aphid – Aphididae	من الإسفندان المنقط
<b>Drepanidae</b> – Hook-tip moths – Geometroidea – Lepidoptera	فصيلة دريباندي – الفراشات خطافية الطرف – فوق فصيلة – رتبة
<b><i>Drepanothrips reuteri</i> Uzel</b> – Grape thrips – Thripidae	تريس العنب (أحد الأنواع العديدة التي تصيب العنب)
<b><i>Drepanothrips reuteri</i> Uzel</b> – Grape thrips – Thripidae	تريس العنب

<b>Dried bean beetle –</b> <i>Acanthoscelides obtectus</i> (Say) – Bruchidae	خنفساء الفاصولياء الجافة
<b>Dried fruit beetle, corn sap beetle –</b> <i>Carpophilus dimidiatus</i> L. – Nitidulidae	خنفساء الثمار الجافة، خنفساء نسغ الذرة
<b>Dried fruit moth –</b> <i>Vitula edmandsae serratilineella</i> Ragonot – Pyralidae	دودة "فراشة" الثمار الجافة
<b>Drift</b>	الانجراف أو الانتشار بالرياح (حركة المبيد في صورة مسحوق أو رش أو بخار بفعل الهواء بعيداً عن مكان الاستعمال)
<b>Drone</b>	ذكر النحل
<b>Drone fly –</b> <i>Eristalis tenax</i> (L.) – Syrphidae	الذبابة الطنّانة، ذبابة الدندنة أو الأزيز
<b>Drosophila melanogaster</b> Meig. – Vinegar fly, small fruit fly – Drosophilidae	ذبابة الخل، ذبابة الفاكهة الصغيرة
<b>Drosophilidae –</b> Vinegar flies, small fruit flies – Drosophiloidea – Diptera	فصيلة دروسوفيليدي – ذباب الخل، ذباب الفواكه الصغير – فوق فصيلة – رتبة
<b>Drosophiloidea –</b> Acalypratae – Schizophora – Cyclorrhapha – Diptera	فوق فصيلة ذباب الفاكهة دروسوفيلويديا – قطاع – قسم – تحت رتبة – رتبة
<b>Drugstore beetle –</b> <i>Stegobium paniceum</i> (L.) – Anobiidae	خنفساء العقاقير المخزونة، خنفساء مخازن العطارة

<b>Dry flowable</b>	مستحضر متدفق صلب (مستحضر مبيد حبيبي جاف يمزج مع الماء من أجل الاستعمال. وعند مزجه مع الماء فإن هذا المركز سيكون مشابهاً للمسحوق القابل للبلل. وتقاس مستحضرات المساحيق الحبيبية الجافة بالحجم وليس بالوزن)
<b>Dry fly</b>	الذبابة الجافة (ذبابة اصطناعية تطفوا على سطح الماء ويستعان بها على الصيد بالصنارة)
<b>Dry-fungus beetles</b>	خنفسا الفطر الجافة (أنظر Sphindidae)
<b>Dryinid or conifer wasps</b>	زنابير الديبريونيد المنشارية (أنظر Diprionidae)
<b>Dryinidae – Dryinids – Bethyloidea – Hymenoptera</b>	فصيلة دراينيدي – حشرات الدراينيد غشائية الأجنحة الطفيلية – فوق فصيلة – رتبة
<b>Dryinids</b>	حشرات الدراينيد غشائية الأجنحة الطفيلية (أنظر Dryinidae)
<b>Dryland wireworm – Ctenicera glauca (Germar) – Elateridae</b>	دودة الأراضي الجافة السلكية
<b>Dryocampa rubicunda (F.) – Greenstriped mapleworm – Saturniidae</b>	دودة الإسفندان ذو الخطوط الخضراء
<b>Dryocoetes betulae Hopkins – Birch bark beetle – Scolytidae</b>	خنفساء قلف البتولا "شجر القضبان" السوداء



<b><i>Dryocoetes confusus</i> Swaine</b> – Western balsam bark beetle – Scolytidae	خنفساء قلف البقلة المائية المعمرة الغربية
<b>Dryomyzidae</b> (rare family) – Dryomyzid flies – Sciomyzoidea – Diptera	فصيلة درايومايزيدي (فصيلة نادرة) – ذباب الدرايومايزيد – فوق فصيلة – رتبة
<b>Dryopidae</b> (Parnidae) – Long-toed water beetles – Dryopoidea – Coleoptera	فصيلة درايوبويدي (بارنيدي) – خنافس الماء الأصبعية أو ذات الأصابع الطويلة – فوق فصيلة – رتبة
<b>Dryopoidea</b> – Polyphaga – Coleoptera	فوق فصيلة خنافس الدرايوبويديا – تحت رتبة – رتبة
<b>Drywood and dampwood termites</b>	نمل الأخشاب الجافة والرطوبة الأبيض (أنظر Kalotermitidae)
<b>Dubas bug</b> – <i>Ommatissus binotatus lybicus</i> Deberg; <i>O. binotatus</i> Fieb – Tropiduchidae	دوباس النخيل
<b>Duck louse</b> – <i>Esthiopterum crassicorne</i> (Scopoli)– Phlopteridae	قمل بط الماء أزرق الأجنحة
<b>Ductless</b>	عديم القنوات
<b>Ductus seminalis</b>	الأنبوبة التي ترتبط بين كيس السفاد وقناة المبيض المشتركة (كما في إناث الحشرات حرشفية الأجنحة)

<b>Dufour's gland</b>	غدة دوفر (غدة في حشرات رتبة غشائية الأجنحة التي تفرز مادة قلووية سامة وتُحْمَل عن طريق آلة اللسع، كما في النحل والدبابير)
<b>Dull brown snow scorpionfly –</b> <i>Boreus californicus</i> Packard, <i>B. nivoriundus</i> Fitch, <i>B. unicolor</i> Hine – Boreidae	الذبابة العقربية الصقيعية البنية المعتمة (أنواع عديدة)
<b>Dull brownish and flattened earwigfly –</b> <i>Merope tuber</i> Newman – Meropeidae	ذبابة إبرة العجوز العقربية البنية المعتمة والمنبسطة
<b>Dung beetles</b>	جعال الروث (أنظر Ochodaeinae و Scarabaeinae)
<b>Dusky birch sawfly –</b> <i>Croesus latitarsus</i> Norton – Tenthredinidae	دبور البتولا "شجر القضبان" المنشاري
<b>Dusky sap beetle –</b> <i>Carpophilus lugubris</i> Murray – Nitidulidae	خنفساء النسغ القاتمة "الداكنة"
<b>Dusky stink bug –</b> <i>Euschistus tristigmus</i> (Say) – Pentatomidae	البقة الكريهة "المنتنة" القاتمة "الداكنة"
<b>Duskyback leafroller –</b> <i>Archips mortuana</i> Kearfott – Tortricidae	لغافة الأوراق ذو الظهر القاتم "المعتم"
<b>Dust</b>	مسحوق تعفير (جزيئات من المبيد مطحونة طحناً دقيقاً. وفي بعض الأوقات مخلوطة مع المواد الخاملة الحاملة. وتستعمل مساحيق التعفير بدون خلطها مع الماء أو سوائل أخرى)

<b>Dusty-wing</b>	الذباب ذوات الأجنحة المترية (أنظر Coniopterygidae)
<b>Duttonella – Trypanosoma</b>	تحت جنس المثقبيات دوتونيللا (أنظر للجنس <i>Trypanosoma</i> )
<b>D-vac trap</b>	مصيدة شفط ذات محرك
<b>Dynamic equilibrium</b>	توازن ديناميكي
<b><i>Dynaspidiotus britannicus</i> (Newstead) – Holly scale – Diaspididae (Diaspidae)</b>	الحشرة القشرية المسلحة المقدسة
<b><i>Dynastes granti</i> Horn Southwestern – Hercules beetle – Scarabaeidae</b>	خنفساء هرقل
<b><i>Dynastes tityus</i> (L.) – Eastern Hercules beetle – Scarabaeidae</b>	خنفساء هرقل الشرقية
<b>Dynastinae – Rhinoceros beetles – Scarabaeidae</b>	تحت فصيلة دايناستيني – خنافس وحيد القرن أو خنافس شبيهة الفيلة – فصيلة
<b>Dynes / cm</b>	داين لكل سم (الداين عبارة عن وحدة لقياس القوة في النظام المتري وتساوي القوة التي تعطي كتلة 1 غ تغير اسم لكل ثانية)
<b><i>Dysaphis apiifolia</i> (Theobald) – Rusty banded aphid – Aphididae</b>	المنّ المخطط الصدني

<i>Dysaphis plantaginea</i> (Passerini) – Rosy apple aphid – Aphididae	مَن التفاح الوردي
<i>Dysaphis tulipae</i> (Boyer de Fonscolombe) – Tulip bulb aphid – Aphididae	مَن بصل التوليب "الخزامى" (الخزامى: نبات من الفصيلة الزنبقية)
<i>Dysdercus suturellus</i> (Herrich-Schaffer) – Cotton stainer – Pyrrhocoridae	حشرة القطن الصابغة
<i>Dysmicoccus boninsis</i> (Kuwana) – Gray sugarcane mealybug – Pseudococcidae	بق قصب السكر جبيري الدقيقي
<i>Dysmicoccus brevipes</i> (Cockerell) – Pineapple mealybug – Pseudococcidae	بق الأناناس الدقيقي
<i>Dysmicoccus neobrevipes</i> Beardsley – Gray pineapple mealybug – Pseudococcidae	بق الأناناس الجبيري الدقيقي
<i>Dyspessa ulula</i> (Borkh.) – Onion and garlic borer – Zygaenidae	حفار بصيلات البصل والثوم
<b>Dytiscidae</b> – Predaceous diving beetles – Adephaga – Coleoptera	فصيلة دايتسيدي – خنافس الماء المفترسة – تحت رتبة – رتبة

# E

<b><i>Eacles imperialis</i> (Drury) –</b> Imperial moth – Saturniidae	الفراشة الإمبراطورية الملوكية "الضخمة"
<b><i>Earias insulana</i> (Boisd.) –</b> Spiny bollworm – Noctuidae	دودة اللوز الشوكية
<b>Early-entry worker</b>	الدخول المبكر للعامل (العامل الذي يجب أن يدخل مكان استخدام المبيد للقيام بالنشاطات الزراعية قبل انتهاء فترة الدخول المقيدة)
<b>Earth-boring beetles, Earth-boring dung beetles</b>	خنافس حافرة الأرض، خنافس الروث (Anظر Geotrupinae)
<b>Earthworms</b>	دود الأرض (Anظر Annelida)
<b>Earwig flies</b>	ذباب إبر العجوز العقري (Anظر Meropeidae)
<b>Earwigs</b>	إبر العجوز (Anظر Dermaptera)
<b>Earworm</b>	دودة الكوز
<b>Eastern giant stonefly –</b> <i>Pteronarcus dorsata</i> (Say) – Pteronarcidae	ذباب الأحجار الكبير الشرقي
<b>Eastern Africa coffee bug –</b> <i>Antestiopsis lineaticollis</i> Stal. – Pentatomidae	بق بُنُ شرق أفريقيا

<b>Eastern blackheaded budworm –</b> <i>Acteris variana</i> (Fernald) – Tortricidae	دودة البزاعم الشرقية ذات الرأس الأسود
<b>Eastern Equine Encephalitis (EEE) –</b> Togaviridae	التهاب الدماغ الخيلي الشرقي (يدور الفيروس في أمريكا الشمالية بين الطيور <i>Culiseta</i> بواسطة البعوض passerines <i>melanura</i> ، وهو نوع محب للطيور، ويتكاثر في مستنقعات المياه العذبة الغابية، ويشار أيضاً إلى مشاكل البعوض <i>Coquilledia pertubans</i> و ( <i>Aedes sollicitans</i> )
<b>Eastern field wireworm –</b> <i>Limonius agonus</i> (Say) – Elateridae	دودة الحقل السلكية الشرقية
<b>Eastern fivespined ips –</b> <i>Ips grandicollis</i> (Eichhoff) – Scolytidae	الحفار الشرقي ذو الأشواك الخمسة
<b>Eastern grape leafhopper –</b> <i>Erythroneura comes</i> (Say) – Cicadellidae	نطاط أوراق العنب الشرقي
<b>Eastern Hercules beetle –</b> <i>Dynastes tityus</i> (L.) – Scarabaeidae	خنفساء هرقل الشرقية
<b>Eastern larch beetle –</b> <i>Dendroctonus simplex</i> LeConte – Scolytidae	خنفساء اللاركس الأرزية الشرقية (شجر من الفصيلة الصنوبرية)
<b>Eastern lubber grasshopper –</b> <i>Romalea guttata</i> (Houttuyn) – Acrididae	النطاط الضخم الشرقي
<b>Eastern pine looper –</b> <i>Lambdina pellucidaria</i> (Grote & Robinson) – Geometridae	دودة الصنوبر القياسة الشرقية، قَيَّاس الصنوبر الشرقي

<b>Eastern pine seedworm</b> – <i>Cydia toreuta</i> (Grote) – Tortricidae	دودة بذور الصنوبر الشرقية
<b>Eastern pine shoot borer</b> – <i>Eucosma gloriola</i> Heinrich – Tortricidae	دودة "حفار" غصان الصنوبر الشرقية
<b>Eastern pine weevil</b> – <i>Pissodes nemorensis</i> Germar – Curculionidae	سوسة الصنوبر الشرقية
<b>Eastern spruce gall adelgid</b> – <i>Adelges abietis</i> (L.) – Adelgidae	أدليجيد تدرن شجر التنوب الفضي "شجرة الببسية" الشرقية
<b>Eastern subterranean termite</b> – <i>Reticulitermes flavipes</i> (Kollar) – Rhinotermitidae	النمل الأبيض تحت الأرضي الشرقي
<b>Eastern tent caterpillar</b> – <i>Malacosoma americanum</i> (F.) – Lasiocampidae	أبو دقيق "يسروع" الخيمة الشرقية
<b>Eastern yellowjacket</b> – <i>Vespula maculifrons</i> (Buysson) – Vespidae	الدبور الشرقي الأصفر "ذو الرداء الأصفر"
<b>Ecdyseal hormone</b>	هرمون الانسلاخ
<b>Ecdysial glands</b>	غدد الانسلاخ
<b>Ecdysial line</b>	خط الانسلاخ "التبدل" (خط ضعيف التكوين في الجليد ينشق الجليد من خلاله أثناء الانسلاخ)
<b>Ecdysis</b> (pl. Ecdyses) = molting	انسلاخ خارجي (عملية طرح أو تساقط الجلد القديم من يرقات الحشرات)

<b>Ecdysone</b> (molting hormone)	هرمون الانسلاخ (Ecdyseal hormone أنظر)
<i>Ecdytopha insiticiiana</i> Zeller – Locust twig borer – Tortricidae	حفار أفرع "أغصان" شجر الخَرْثُوب
<i>Echicnophaga gallinacea</i> (Westwood) – Sticktight flea – Pulicidae	البرغوث الملتصق
<b>Echinodermata</b> – Starfish, sea urchins, crinoids, sea cucumbers, brittle stars, sea daisies	شعبة شووكيات الجلد – نجوم البحر، قنفاذ البحر، زنابق البحر، خيارالبحر، النجوم المنكسرة، أقحوان البحر
<b>Echinothriiidae</b> – Lice of seals, walruses, and the river otter – Anoplura	فصيلة إكينوثرييريدي – قمل الثدييات البحرية (الحيتان وسباع البحر) – رتبة
<b>Eclosion</b>	فقس البيض (عملية الخروج من البيضة)
<b>Ecoclimatograph</b>	المخطط البياني البيئي
<b>Ecologic</b>	بيئي، متعلق بعلم البيئة
<b>Ecologic efficiency</b>	كفاءة بيئية (النسبة المئوية للطاقة المنتجة عن طريق مستوى غذائي معين، وتدخل الكتلة الحيوية عن طريق المستوى الغذائي الأعلى)
<b>Ecological</b>	بيئي (المفهوم الذي يأخذ بعين الاعتبار العلاقة المتبادلة بين الكائنات الحية والبيئة)



<b>Ecological adaptation</b>	<b>تكيف بيئي</b> (مقدرة على احتلال بيئات قاسية شديدة التطرف من أجل الاستمرار في التكاثر والبقاء)
<b>Ecological balance</b>	<b>توازن بيئي</b> (ميل طبيعي لمجتمع الكائن الحي في بيئة ما بحيث تتذبذب أعدادها عند مستوى معين)
<b>Ecological character</b>	<b>صفة بيئية</b> (حيث لكل نوع حي بيئة أو موطن خاص يختاره بحيث تتوافر فيه عوامل بيئية مناسبة لحياته من حرارة ورطوبة وغذاء)
<b>Ecological consideration</b>	<b>اعتبار بيئي</b> (اعتبار خاص يجب الأخذ به في حال إدخال أي عامل، مثل المبيدات، في بيئة أو موطن معين)
<b>Ecological differentiation</b>	<b>تمييز بيئي</b>
<b>Ecological efficiency</b>	<b>كفاءة بيئية</b> (نسبة كفاءة المستوى الاغذائي)
<b>Ecological homologue</b>	<b>شبيه بيئي</b>
<b>Ecological impact</b>	<b>تأثير بيئي</b> (التغير البيئي سواء كان طبيعياً أو صناعياً)
<b>Ecological nitche</b>	<b>قُبلة أو بؤرة بيئية</b> (الارتباط بين الحيز الطبيعي والتدرج البيئي والعلاقات الغذائية، والتفاعل مع الكائنات الأخرى بالبؤرة البيئية)

<b>Ecological pyramid</b>	<b>هرم بيئي</b> (تعبّر عن هرم المجموعة أو العشيرة Population pyramid و هرم الكتلة الحيوية Biomass pyramid وهرم الطاقة Energy pyramid في المستويات الغذائية المختلفة للسلاسل الغذائية)
<b>Ecological record</b>	<b>سجل بيئي</b>
<b>Ecological release</b>	<b>تحرر بيئي</b> (اتساع المدى المكاني أو البيئي للمجموعات أو العشائر نتيجة لضعف قوة التنافس بين الأنواع)
<b>Ecological resistance</b>	<b>مقاومة بيئية</b> (مجموعة من العوامل عند توفرها في وقت معين تكسب النبات صفة المقاومة ضد الإصابة ببعض الآفات الحشرية، وهي لا تورث للأجيال المتعاقبة، ومن أمثلتها: كسر التزامن بين ظهور الآفات الحشرية وعوائلها phenological asynchrony، والمقاومة المحفّزة induced resistance)
<b>Ecological selection</b>	<b>اختيار بيئي</b>
<b>Ecological succession</b>	<b>تعاقب "تتابع" بيئي</b> (عملية التغير في تركيب مجتمعات الكائنات الحية في منطقة معينة مع مرور الوقت، ويحدث التتابع البيئي في المجتمعات النباتية والحشرية، حيث يتغير تركيب المجتمعات الحشرية مع التغير في عمر النبات)

<p><b>Ecology</b></p>	<p><b>علم البيئة</b> (فرع من العلوم يبحث العلاقات بين الكائنات الحية بعضها البعض وبين الكائنات الحية والبيئة، أي بين الكائنات الحية ومحيطها العضوي واللاعضوي)</p>
<p><b>Economic (Action) threshold</b></p>	<p><b>الحد الحرج الاقتصادي، العتبة الاقتصادية، عتبة التدخل</b> (الكثافة العددية للآفة التي يجب عندها تطبيق إجراءات المكافحة لمنع الأعداد من الوصول إلى مستوى الضرر الاقتصادي Economic Injury Level أو النقطة أو المرحلة التي عندها تكون تكلفة الضرر الناتج عن الآفة تزيد عن تكلفة مكافحة هذه الآفة وعندها يجب عملياً استخدام إحدى طرائق المكافحة. ويكون الحد الاقتصادي الحرج منخفضاً عن مستوى الضرر الاقتصادي)</p>
<p><b>Economic damage</b></p>	<p><b>الضرر الاقتصادي</b> (ضرر مسبب عن طريق الآفات للنباتات والحيوانات أو مواد وسلع أخرى والذي ينتج عنه خسارة في الدخل (الإيراد) أو نقص في القيمة)</p>
<p><b>Economic Injury Level (EIL)</b></p>	<p><b>مستوى الضرر الاقتصادي</b> (أقل كثافة عددية للآفة تحدث ضرراً اقتصادياً أو الكثافة التي يكون عندها الفقد الناجم عن الآفة مساوياً في القيمة لتكلفة وسائل المكافحة المتاحة، ويختلف مستوى الضرر الاقتصادي من منطقة لأخرى ومن موسم لآخر)</p>
<p><b><i>Ecopimetis squalida</i> Scop. – Furry rose beetle – Scarabaeidae</b></p>	<p><b>جعل الورد الزغبى</b></p>

<b>Ecosystem</b>	<b>النظام البيئي</b> (يستعمل للتعبير عن بيئة معينة بكل ما فيها من كائنات حية وعوامل غير حية، ويتكون من مجتمعات communities يعيش كل مجتمع منها في بيئة مناسبة وتتداخل العلاقات بين أفراد النوع الواحد والأنواع المختلفة في هذا المجتمع)
<b>Ecosystem ecology</b>	<b>علم النظام البيئي</b> (علم يبحث في النظام المحيطي المتشابه للأحياء)
<b>Ecotone</b>	<b>بيئة انتقالية</b> (منطقة انتقالية بين منطقتين تتميز كل واحدة منهما بمجتمعات من الكائنات الحية)
<b>Ecotype</b>	<b>طرز "تمط" بيئي</b> (عشيرة، بأنواعها الواسعة، متوائمة مع بيئتها المحلية، أو تحت نوع أو سلالة تكيفت لظروف بيئية معينة)
<b><i>Ectobius pallidus</i> (Olivier) – Spotted mediterranean cockroach – Blattellidae</b>	<b>صرصور البحر الأبيض المتوسط المنقط</b>
<b>Ectoderm</b>	<b>أكتودرم، طبقة الخلايا الخارجية</b> (طبقة خارجية للجنين يتكون منها جدار الجسم)
<b>Ectognathous</b>	<b>أجزاء فم بارزة</b>
<b>Ectognathous apterygotes</b> (Includes the orders: Archeognatha, and Thysanura)	<b>الحشرات غير المجنحة ضامرة الفم</b> (تتضمن الرتب: أركيوجناتا، وثيسانورا)
<b><i>Ectomyelois Ceratoniae</i> (Zell.) – Carob moth, orange Moth – Pyralidae</b>	<b>فراشة الخروب، دودة البرتقال</b>

<b>Ectoparasite</b>	<b>طفيل خارجي</b> (طفيل يعيش خارجياً على جسم عائله)
<b>Ectoparasitism, ectophagous, external parasitism</b>	<b>تطفل خارجي</b> (نموذج من التطفل يتناول فيه الطفيل غذاءه وهو مستقر خارجياً على سطح العائل وخاصة العوائل المستترة ذات الأغلفة الورقية أو الشرائق أو أنفاق الأوراق، وذلك حماية للطفيل المعرض)
<b>Ectoparasitoid</b>	<b>شبيه طفيلي خارجي</b> (شبه طفيل يعيش خارجياً على جسم عائله، وفي هذه الحالة، تكون العوائل مشلولة)
<b>Ectoperitrophic space</b>	<b>الفرغ الخارج حول غذائي</b>
<b>Ectophagous, ectoparasitism, or external parasitism</b>	<b>تطفل خارجي</b> (نموذج من التطفل فيه يتناول الطفيل غذاءه وهو مستقر، خارجياً على سطح العائل وخاصة العوائل المستترة ذات الأغلفة الورقية أو الشرائق أو أنفاق الأوراق وذلك حماية للطفيل المعرض)
<b>Ectothermic</b>	<b>خارجية الحرارة</b> (حشرة تستطيع أن تزيد من درجة حرارة جسمها من البيئة المحيطة بها بامتصاص الحرارة مباشرة من الشمس)
<b>Ectothermy</b>	<b>استدفاء خارجي</b> (قدرة الحشرة على زيادة درجة حرارة جسمها من الوسط المحيط وذلك بامتصاص الحرارة من الجسم)
<b>Ectotrachea</b>	<b>خارج القصبة الهوائية</b> (أنظر pavement epithelial layer)

<b>Edaphic factor</b>	عامل أرضي أو تربي (حيث يعتبر نوع التربة ومحتواها الرطوبي وتركيبها الكيميائي ونظام الصرف من العوامل التي تؤثر مباشرة على الأنواع الحشرية التي تعيش فيها)
<i>Edmindsius</i> – Siphonurinae – Siphonuridae	جنس ذباب مايو إدميندسيوس – تحت فصيلة – فصيلة
<i>Edwardsiana prunicola</i> (Edwards) – Prune leathopper – Cicadellidae	نطاط أوراق الخوخ "البرقوق"
<i>Edwardsiana rosae</i> (L.) – Rose leafhopper – Cicadellidae	نطاط الورد
<b>EEV (Equine Encephalitis Viruses)– Togaviridae</b>	فيروسات التهاب الدماغ الخيلي (أنظر Equine Encephalitis Viruses)
<b>Effective environment</b>	المحيط المؤثر (العوامل البيئية التي تؤثر تأثيراً مباشراً على سلوك الحيوان، فالمحيط المؤثر ليرقة البعوض هو الماء)
<b>Effective life</b>	الحياة الفعالة (الفترة من الوقت الذي تبقى خلاله متبقيات المبيد سامة بشكل كافٍ لمكافحة الآفات المستهدفة)
<b>Effector</b>	مؤثر
<b>Effector organ</b>	عضو مؤثر
<b>Efferent neuron. Motor neuron</b>	خلية عصبية حركية (أنظر Motor neuron)

<b>Efferia flower loving fly –</b> <i>Efferia</i> sp. – Apioceridae	ذبابة إفيريا عاشقة الأزهار
<b><i>Efferia</i> sp.</b>	ذبابة إفيريا عاشقة الأزهار (أنظر Efferia flower loving fly)
<b>Efficacy</b>	الكفاءة (إمكانية المبيد في إنتاج تأثير مرغوب فيه على الكائن الحي المستهدف في المكافحة)
<b>Efficiency of food utilization</b>	كفاءة الاستفادة من الطعام
<b>Egg – larva parasite</b>	تطور بيضة الطفيل في يرقة العائل
<b>Egg - larval parasitoid</b>	شبيه طفيلي بيضي - يرقى (يضع شبيهه الطفيلي بيضه داخل بيضة العائل ويتطور معه في طور اليرقة ويقتله في هذا الطور)
<b>Egg bluster</b>	شوكمة خارجية تساعد على كسر البيضة
<b>Egg chamber</b>	حجرة البيضة (أحد أقسام أو حويصلات الأنبوبة المبيضية، تتكون من خلايا الحوصلة وتحتوي على البيضة النامية)
<b>Egg hatching</b>	فقس البيض
<b>Egg membrane</b>	غلاف البيضة
<b>Egg parasitoid</b>	شبيه طفيلي بيضي (شبيهه طفيلي يتطفل على بيضة العائل فقط)
<b>Egg predator</b>	مفترس البيض

<b>Egg stage</b>	<b>طور البيضة</b> (حيث يتراوح حجم البيض في الحشرات من 0.1 - 0.001 من حجم الحشرة البالغة، باستثناء حشرات المنّ الذي يصل حجم البيض في بعض أنواعه إلى حجم الحشرة الكاملة تقريباً. ويتراوح وزن البيضة من 0.1 ميكروغرام في بعض طفيليات غشائية الأجنحة إلى مئات الميليغرامات في بعض خنافس المناطق الاستوائية)
<b>Egg tube</b>	<b>أنبوبة البيض</b>
<b>Eggplant aphid –</b> <i>Myzus solani</i> (Kaltenbach) – Aphididae	<b>منّ قفاز الثعلب، منّ الباذنجان</b>
<b>Eggplant flea beetle –</b> <i>Epitrix fuscata</i> Crotch – Chrysomelidae	<b>خنفساء الباذنجان البرغوثية</b>
<b>Eggplant fruitworm –</b> <i>Leucinodes orbonalis</i> Guene – Pyralidae	<b>دودة ثمار الباذنجان</b>
<b>Eggplant lace bug –</b> <i>Gargaphia solani</i> Heidemann – Tingidae	<b>بقعة الباذنجان المزركشة، نمر الباذنجان</b>
<b>Eggplant leafminer –</b> <i>Tildenia inconspicua</i> (Murtfeldt) – Gelechiidae	<b>صانع أنفاق "حفار" أوراق الباذنجان</b>
<b>Eggplant mealybug –</b> <i>Pheacoccus solani</i> (Cockerell) – Pseudococcidae	<b>بق الباذنجان الدقيقي</b>
<b>Eggplant stem borer –</b> <i>Euzophera osseatella</i> (Triet.) – Pyralidae	<b>حفار "دودة" ساق الباذنجان</b>



<b>Egyptian alfalfa weevil</b> – <i>Hypera brunnipennis</i> (Boheman) – Curculionidae	سوسة البرسيم الحجازي "الفصة" المصرية
<b>Egyptian cotton leaf Worm</b> – <i>Spodoptera littoralis</i> (Boisd.) – Noctuidae	دودة ورق القطن المصرية، دودة التبغ، دودة البندورة (الطماطم)، دودة الخضراوات
<b>Egyptian grasshopper</b> – <i>Anacridium aegyptium</i> (L.) – Acrididae	النطاط "الجندب أو الجراد" المصري
<b>Egyptian mealybug</b> – <i>Icerya aegyptica</i> (Douglas) – Margrodidae	البق الدقيقي المصري
<b>Egyptian mosquito, yellowfever mosquito</b> – <i>Aedes aegypti</i> (L.) – Culicidae	البعوضة المصرية
<b>Egyptian plum bark weevil</b> – <i>Scolytus (Ecoptogaster) aegyptiacus</i> Pic. – Scolytidae	سوسة قلف أشجار الخوخ "البرقوق" المصرية
<b>Egyptian red scale, Florida red scale, citrus black scale</b> – <i>Chrysomphalus aonidum</i> (L.) ( <i>ficus</i> Ashm.) – Diaspididae = Diaspidae	حشرة الحمضيات القشرية السوداء، النمشة السوداء، حشرة الحمضيات القشرية السوداء
<b>Egyptian silverfish</b> – <i>Thermobia aegyptiaca</i> Lue – Lepismatidae	حشرة السمك الفضي المصري
<b>Ehrlichieae</b> – Rickettsiaceae – Rickettsiales	قبيلة الركتسيا إهريكبي (تابعة لفصيلة ركتسياسي ورتبة الركتسيات، ومعظم أفرادها ممرضة لبعض الثدييات مع وجود شكلين يسببا الاعتلال في الإنسان)
<b><i>Eidoleon wilsoni</i> (McLachlan)</b> – Hawaiian antlion – Myrmeleontidae	أسد من هوائي

<b>Eightspotted forester</b> – <i>Alypia octomaculata</i> (F.) – Noctuidae	حشرة الغابات ذات النقاط الثمانية
<b>EIL (Economic Injury Level)</b>	مستوى الضرر الاقتصادي (Economic Injury Level أنظر)
<b>Ejaculatory duct</b>	قناة قاذفة (الجزء الأكتودرمي النهائي أو الطرفي لقناة المنى في الجهاز التناسلي الذكري)
<b>El Segundo blue</b> – <i>Euphilotes battoides allyni</i> (Shields) – Lycaenidae	أبو دقيق إلسيجيدو الأزرق
<b>Elacatidae</b> (Othniidae; rare family) – False tiger beetles – Tenebrionoidea – Coleoptera	فصيلة إلاكاتيدي (أوثنييدي، فصيلة نادرة) – الخنافس النمرية الكاذبة – فوق فصيلة – رتبة
<b>Elachistidae</b> – Grass leaf miner moths – Cynodoidea – Lepidoptera	فصيلة إلاكستيدي – فراشات صانعات أنفاق أوراق الحشائش – فوق فصيلة – رتبة
<b>Elaphidionoides villosus</b> F.) – Twig pruner – Cerambycidae	قاطعة الأفرع "الأغصان"
<b>Elaschistidae</b> (Cynodiidae; rare family) – Grass miners – Gelechioidea – Lepidoptera	فصيلة إيلاسكستيدي (سينكوندييدي، فصيلة نادرة) – صانعات "فراشات" أوراق الأعشاب – فوق فصيلة – رتبة
<b>Elasmopalpus lignosellus</b> (Zeller) – Lesser cornstalk borer – Pyralidae	دودة "حفار" ساق الذرة الصغرى

<b>Elastic fibre</b>	ليفة عضلية مرنة
<b>Elateridae</b> (Including Plastoceratidae) – Click beetles, Wireworms – Coleoptera	فصيلة إلاتوريدي (تتضمن على بلاستوسيراتيدي) – الخنافس الفرعية أو الديدان السلكية – رتبة
<b>Elateriform larva</b>	يرقة شبيهة بالدودة السلكية (يرقة رفيعة متصلة وأرجلها الصدرية قصيرة وعلى جسمها قليل من الشعر، كما في فصيلة الخنافس السلكية)
<b>Elateroidea –</b> Polyphaga – Coleoptera	فوق فصيلة خنافس الإتيرويديا – تحت رتبة – رتبة
<b><i>Elatobium abietinum</i> (Walker) –</b> Spruce aphid – Aphididae	من التنوب الفضي "البيسية، الراتنجية"
<b>Elbowed</b>	مرفقي
<b>Elbowed antenna</b>	قرن استشعار مرفقي، لامسة مرفقية (العقلة الأولى مستطيلة وبقية العقلة منثنية عليها بزاوية)
<b>Elder</b>	الخمّان، البلسان
<b>Elder shoot borer –</b> Achatodes zeae (Harris) – Noctuidae	ثاقبة أغصان الخمّان أو البلسان
<b>Electa fruit fly –</b> <i>Zonostemata electa</i> (Say) – Tephritidae	ذبابة الفاكهة إليكتا
<b>Electrocardiogram</b>	ضربات القلب المسجلة كهربائياً

<b>Electrolyte</b>	إلكتروليت، تحليل كهربائي، شاردة (مركب كيميائي بإمكانه عندما يكون منصهراً أو مذاباً أن يتحلل بالكهرباء عند مرور التيار)
<b>Electron microscope</b>	ميكروسكوب إلكتروني (آلة تشبه المجهر لكن الأشعة الضوئية فيها يحل محلها سيل من الالكترونات، وبهذا يبلغ تكبيرها أكثر من مائة ضعف تكبير المجهر العادي)
<b>Electroretinogram</b>	تسجيل كهربائي للشبكية
<b>Electrostatic</b>	كهربية ساكنة (شحنة الكترونية تجعل المبيد السائل أو المسحوق يجذب إلى السطح المرغوب معاملته)
<b>Elenchidae –</b> Leafhopper parasitic twisted-winged insects – Strepsiptera	فصيلة ستايلوبيدي – طفيليات النطاطات مطوية الجناح – رتبة
<b>Eleodes opacus (Say) –</b> Plains false wireworm – Tenebrionidae	دودة السهول السلكية المزيفة
<b>Elephantiasis</b>	مرض الفيل (مرض يصيب الإنسان، والمسبب ديدان الفلاريا وينقله بعوض من جنس الكيولكس)
<b>Elevation</b>	ارتفاع عن مستوى سطح البحر
<b>Eleven-spot ladybird beetle –</b> <i>Coccinella undecimpunctata</i> L. – Coccinellidae	أبو العيد "الدعسوقة" ذات الإحدى عشر نقطة
<b>Elipsocid booklice</b>	قمل الكتب إلبسوكيد (Elipsocidae أنظر)

<p><b>Elipsocidae</b> (Philotarsidae, Mesopsocidae) – Elipsocid booklice – Eupsocida – Psocoptera</p>	<p>فصيلة إليبسوكيدي (فابلوتارسيدي، ميزوبيسوكيدي) – قمل الكتب إليبسوكيد – تحت رتبة – رتبة</p>
<p><b>ELIZA (Enzyme-Linked Immunosorbent Assays)</b></p>	<p>إلايزا (مقاييس الارتباط الإنزيمي للامتصاص المناعي)</p>
<p><b>Elm borer –</b> <i>Saperda tridentata</i> Olivier – Cerambycidae</p>	<p>حفار شجر الدردار "شجر البق"</p>
<p><b>Elm calligrapha –</b> <i>Calligrapha scalaris</i> (LeConte) – Chrysomelidae</p>	<p>خنفساء شجر الدردار "شجر البق" المخططة</p>
<p><b>Elm casebearer –</b> <i>Coleophora ulmifoliella</i> McDunnough – Coleophoridae</p>	<p>حامل أكياس شجر الدردار</p>
<p><b>Elm cockscombgall aphid –</b> <i>Colopha ulmicola</i> (Fitch) – Aphididae</p>	<p>منّ الدردار</p>
<p><b>Elm flea beetle –</b> <i>Altica carinata</i> Germar – Chrysomelidae</p>	<p>خنفساء "بق" الدردار البرغوثية</p>
<p><b>Elm lace bug –</b> <i>Corythucha ulmi</i> Osborn &amp; Drake – Tingidae</p>	<p>بقعة شجر الدردار المزركشة، نمر شجر الدردار</p>
<p><b>Elm leaf aphid –</b> <i>Tinocallis ulmifolii</i> (Monell) – Aphididae</p>	<p>منّ أوراق شجر الدردار "شجرة البق"</p>
<p><b>Elm leaf beetle –</b> <i>Pyrrhalta luteola</i> (Muller) – Chrysomelidae</p>	<p>خنفساء أوراق الدردار</p>

<b>Elm leafminer</b> – <i>Fenusa ulmi</i> Sundevall – Tenthredinidae	صانعة أوراق "حفار" شجر الدردار
<b>Elm sawfly</b> – <i>Cimbex americans</i> Leach – Cimbicidae	دبور شجر الدردار
<b>Elm scurfy scale</b> – <i>Chionaspis americans</i> Johnson – Diaspididae	حشرة الدردار "شجرة البق" القشرية
<b>Elm spanworm</b> – <i>Ennomos subsignaria</i> (Hubner) – Geometridae	فراشة الدردار العريضة
<b>Elm sphinx</b> – <i>Ceratomia amyntor</i> (Geyer) – Sphingidae	أبو هول "سفينكس" الدردار "شجرة البق"
<b>Elmidae</b> (Helmidae) – Riffle beetles – Coleoptera	فصيلة إلميدي (هيلميدي) – خنافس الماء ذات الأصابع الطويلة أو خنافس منحدرات مجاري المياه – رتبة
<b>Elongate flea beetle</b> – <i>Systema elongata</i> (F.) – Chrysomelidae	الخنفساء البرغوثية المتطاولة
<b>Elongate hemlock scale</b> – <i>Florinia externa</i> Ferris – Diaspididae = Diaspidae	حشرة الشوكزان القشرية المسلحة الطويلة
<b>Elytriform</b>	له شكل الغمد
<b>Elytron</b> ( <i>sing.</i> Elytra)	جناح غمدي (جناح أمامي متغلظ أو جلدي، كما في الحشرات غمدية الأجنحة وبعض متشابهة الأجنحة، مفردها (Elytra)

<i>Elytroteinus subtruncatus</i> (Fairmaire) – Fijian ginger weevil – Curculionidae	سوسة الزنجبيل الفيجية
<b>Emarginate</b>	محز، مسنن، متعرج
<b>Embidopsocid booklice</b>	قمل الكتب إمبيدوسوكيد (أنظر Embidopsocidae)
<b>Embidopsocidae</b> (Pseudocaeciliidae) – Embidopsocid booklice – Eupsocida – Psocoptera	فصيلة إمبيدوسوكيدي (بسودوكاسيلييدي) – قمل الكتب إمبيدوسوكيد – تحت رتبة – رتبة
<b>Embiids or webspinners</b>	الحشرات الناسجة أو غازلة النسيج (Embioptera أنظر)
<b>Embioptera</b> (embio = lively; ptera = wing) – Embiids or webspinners	رتبة إمبيوترا (embio = رشيقة، و ptera = جناح) – الحشرات الناسجة أو غازلة النسيج أو غازلات الأنفاق رشيفات الأجنحة
<b>Embolium</b>	إمبوليوم (قطعة ضيقة من القريوم corium تمتد على الحافة الضلعية للجناح ويفصل درز عن بقية القريوم ، كما هو في الحشرات نصفية الأجنحة)
<b>Embryogenesis</b>	تكوين جنيني
<b>Embryology</b>	علم الجنين
<b>Embryonic</b>	جنيني
<b>Embryonic development</b>	نمو جنيني

<b>Embryonic membrane</b>	غشاء جنيني
<b>Emdites</b>	زوائد الجانب الداخلي
<b>Emerald cockroach Wasp – <i>Ampulex compressa</i> (F.) – Sphecidae</b>	دبور الصراصير الزمردية (دبور يهاجم الصراصير)
<b>Emerald green</b>	أخضر قرمزي
<b>Emergence</b>	ظهور، نشوء، انبثاق، بزوغ (ظهور النبات من خلال سطح التربة)
<b>Emergence of insect</b>	خروج الحشرة الكاملة من كيس العذراء أو جلد الحورية الأخيرة
<b>Emergency exemption from registration</b>	الاستثناء من التسجيل والخاص بالحالات الطارئة (استثناء فيدرالي من التسجيل النظامي للمبيدات والتي قد تصدر في بعض الأوقات عندما تحدث حالة طارئة من الآفات ولا يكون هناك مبيد مسجل لمكافحة الآفة على المحصول المستهدف)
<b>Emersed</b>	بارز فوق سطح الماء
<b>Emigration</b>	نزوح، الهجرة إلى الخارج (حركة الكائن الحي من مكان معيشة مجموعته، أو هجرة الأفراد إلى داخل منطقة معينة لم تكن قد دخلتها من قبل مع الرغبة في الاستيطان فيها)
<b>Empheriid booklice</b>	قمل الكتب إمفيريد (Empheriidae أنظر)



<b>Empheiriidae</b> (Psyllipsocidae) – Empheiriid booklice – Trogiomorpha – Psocoptera	فصيلة إمفيريدي (بسيليبسوكيدي) – قمل الكتب إمفيريد – تحت رتبة – رتبة
<b><i>Empicoris rubromaculatus</i></b> (Blackburn) – Thread bug – Reduviidae	البقة الخيطية
<b>Empidae</b> (Empididae) – Dance flies –Empidoidea – Diptera	فصيلة إمبيدي (إمبيدي) – الذباب الراقص – فوق فصيلة – رتبة
<b>Empididae</b>	فصيلة إمبيدي (أنظر Empidae)
<b>Empidoid flies</b>	ذباب الإمبيدويد (أنظر Empidoidea)
<b>Empidoidea</b> – Empidoid flies – Brachycera – Diptera	فوق فصيلة إمبيديا – ذباب الإمبيدويد – تحت رتبة – رتبة
<b><i>Empoasca abrupta</i> DeLong</b> – Western potato leafhopper – Cicadellidae	نطاط البطاطا "البطاطس" الغربي
<b><i>Empoasca fabae</i> (Harris)</b> – Potato leathopper, bean leafhopper – Cicadellidae	نطاط البطاطا "البطاطس"، نطاط "قافزة أوراق" الفول
<b><i>Empoasca lybica</i> Beg.</b> – Cotton jassid, cotton leafhopper – Cicadellidae (Jassidae)	جاسيد القطن، نطاط أوراق القطن
<b><i>Empoasca maligna</i> (Walsh)</b> – Apple leafhopper – Cicadellidae	نطاط التفاح

<i>Empoasca solana</i> DeLong – Southern garden leafhopper – Cicadellidae	نطاط "قافزة أوراق" الحديقة الجنوبي
<i>Empoasca stevensi</i> Young – Stevens leafhopper – Cicadellidae	نطاط ستيفنز
<b>Empodial claw</b>	وسادة مخلبية (وسادة في الرسغ الأقصى للأكاروسات)
<b>Empodium</b>	أمبوديوم، شوكة القدم، الوسادة أو الشوكة الطرفية، شوكة الرسغ الوسطية (فص وسطي أو زائدة شبيهة بالشوكة تبرز في نهاية العقلة الرسغية الأخيرة بين المخلبين، كما في الحشرات ذات الجناحين)
<i>Empoasca decipiens</i> Paoli – Grape jassid – Cicadellidae (Jassidae)	نطاط "جاسيد" العنب، نطاط أوراق القرعيات
<i>Empoasca lybica</i> (Berg.) – Cotton jassid – Cicadellidae (Jassidae)	نطاط "جاسيد" القطن
<b>Emulsifiable concentrate</b>	مركز قابل للاستحلاب (مستحضر مبيد مؤلف من سائل أو أساس بترولي، بالإضافة إلى المواد المستحلبة والتي تسمح للمبيد للمزج مع الماء لأجل الاستعمال)
<b>Emulsifier</b>	مادة مستحلبة (المادة التي تضاف إلى مستحضر المبيد ليسمح للمبيدات ذات الأساس البترولي بالخلط أو الامتزاج مع الماء)

<b>Emulsion</b>	مستحلب الماء في الزيت (قطيرات من السوائل ذات الأساس البترولي معلقة في الماء)
<b><i>Enaphalodes rufulus</i> (Haldeman) – Red oak borer – Cerambycidae</b>	حفار السنديان الأحمر
<b>Encapsulation</b>	تحوصل، تكبسل، عملية التغليف (عملية تكوين الكبسولات)
<b>Encapsulation</b>	التكبسل، تصنيع المبيد في كبسولة (القطيرات السائلة والجزيئات الجافة للمبيد محتواة داخل كبسولات بلاستيكية متبلورة وذلك لتخفيض نفاذية المبيد إلى البيئة وإطالة فعاليته. وفي بعض الأوقات تقلل عملية التغليف الأضرار إلى الإنسان الذي يستعمل ويخلط المبيدات)
<b>Encephalitides – Faviviridae</b>	التهاب الدماغ (تابعة لفصيلة الأروفيروسات فلافيفيريدي – ترتبط 4 أنواع من الفيروسات بالتهاب الدماغ في الإنسان وهي فيروسات ذات عوائل برية مثل الطيور، ويتم نقلها بواسطة البعوض)
<b><i>Enchenopa binotata</i> (Say) – Two-marked treehopper – Membracidae</b>	نطاط الشجر ذو العلامتين
<b>Encrusted</b>	النموذج المغلف للبيض (نموذج لشكل بيوض تابعة للحشرات ذات الجناحين، ويتميز بقشرته الشمعية السمكية التي تحمل نقوشاً مخططة أو شبكية تمتد فوق الغلاف الخارجي للبيضة فتكسبه لوناً أبيضاً لؤلؤياً)

<p><b>Encyrtidae –</b> Encyrtids – Chalcidoidea – Hymenoptera</p>	<p><b>فصيلة أنسيرتيدي –</b> أنسيرتيدي غشائية الأجنحة الطفيلية – فوق فصيلة – رتبة</p>
<p><b>Encyrtids</b></p>	<p><b>أنسيرتيدي غشائية الأجنحة الطفيلي</b> (أنظر Encyrtidae)</p>
<p><b>Encyrtiform of larvae</b></p>	<p><b>النموذج الأنسيرتي ليرقات الطور الأول لحشرات غشائية الأجنحة</b> (يعرف بالنموذج حامل صفيحة التهوية، للجسم حلقات وله زوج خلفي من الثغور التنفسية يرتبط بمؤخرة غلاف البيضة – داخلي التطفل)</p>
<p><b>Encyrtiform of eggs</b></p>	<p><b>النموذج الأنسيرتي ذو صفيحة التهوية</b> (شكل بيوض تابعة للحشرات غشائية الأجنحة، ويمتد الجانب الأمامي للبيض على هيئة ساق أمامية تحمل في نهايتها نمواً طرفياً يطلق عليها صفيحة التهوية التي يستخدمها الجنين واليرقة في أغراض التنفس)</p>
<p><b>End knob</b></p>	<p><b>كعبرة</b> (جزء نهائي متعلظ من القضيب الحسي الذي يؤلف طرف من الخلية العصبية الخاصة بالوحدة scolophore)</p>
<p><b>End products of catabolism</b></p>	<p><b>النواتج النهائية للأبيض الهدمي</b> (ينتج عن هدم المواد النشوية والدهنية نهائياً الماء وثاني أكسيد الكربون ويطرد الماء خارج الجسم عن طريق أنابيب مالبيجي، ويلفظ ثاني أكسيد الكربون خارجاً عبر الجهاز القصيبي. وتتحول الأمونيا، نتيجة هدم البروتين، إلى مادة أقل سمية وهي حمض اليوريك الذي يحتاج إلى ماء أقل لإخراجه)</p>

<b>Endangered species</b>	<b>نوع مهدد بالانقراض</b> (نوع يتكون من عدد قليل من الأفراد الحية التي سوف تنقرض ما لم تتخذ الإجراءات التي تقلل من معدل فقد أفراد هذا النوع، أو كائن حي نادر وغريب مهدد تعايشه بنشاط الإنسان وهذا يشتمل على استخدام بعض أنواع المبيدات )
<i>Endelomyia aethiops</i> (F.) – Rose slug – Tenthredinidae	<b>بزاق الورد</b>
<b>Endemic</b>	<b>متوطن</b> (كائن حي موطنه الأصلي مكان معين)
<b>Enderleinellidae</b> (Hoplopleuridae in part) – Lice of squirrels – Anoplura	<b>فصيلة إندرلينيليدي</b> (جزء من هوبلوريلوريدي) – قمل السناجب – رتبة
<b>Endochorion</b>	<b>طبقة القشرة الداخلية للكوريون المغلف لبيضة الحشرة</b>
<b>Endochorion</b>	<b>قشرة داخلية</b>
<b>Endocrine glands or organs</b>	<b>غدد صماء</b>
<b>Endocuticle</b>	<b>جلد داخلي، قشرة داخلية، كيويتيكل</b> (طبقة داخلية غير المتصلبة أو مرنة من الجلد الخارجي أو الكيويتيكل)
<b>Endoderm</b>	<b>طبقة داخلية، إندودرم</b>
<b>Endogenous</b>	<b>باطني أو داخلي</b> (ما يحدث من الداخل أو ينشأ من أسباب داخلية [عكس خارجي])

<b>Endognathous, Endognathous</b>	أجزاء الفم غائرة أو مختفية
<b>Endomychidae</b> (Including Mycetidae) – Handsome fungus beetles – Cucujoidea – Coleoptera	فصيلة إندومايكيدي (تتضمن مايسيتايدي) – خنافس الفطر الجميلة – فوق فصيلة – رتبة
<b>Endoparasite</b>	طفيل داخلي (طفيل يعيش داخل العائل)
<b>Endoparasitic respiration</b>	تنفس في الطفيليات الداخلية
<b>Endoparasitism, endophagous, or internal parasitism</b>	التطفل الداخلي (نموذج من التطفل فيه ينمو الطفيل داخل جسم عائله، وتقضي جميع الطفيليات الداخلية من الحشرات كل حياتها أو غالبيتها داخل العائل، وقد تغادره عند اكتمال النمو اليرقي لتتحول خارجه إلى عذارى)
<b>Endoparasitoid</b>	شبيه طفيلي داخلي (يرقات أشباه المتطفلات التي تتغذى على عائلها داخلياً)
<b>Endoperitrophic space</b>	الفراغ الداخل-حول غذائي
<b>Endophagous, endoparasitism, or internal parasitism</b>	التطفل الداخلي (نموذج من التطفل فيه ينمو الطفيل داخل جسم عائله، وتقضي جميع الطفيليات الداخلية من الحشرات كل حياتها أو غالبيتها داخل العائل، وقد تغادره عند اكتمال النمو اليرقي لتتحول خارجه إلى عذارى)

<i>Endopiza viteana</i> Clemens – Grape berry moth – Tortricidae	دودة "فراشة" ثمار العنب
<b>Endoplasmic reticulum</b>	شبكة البلازما الداخلية
<b>Endopleurite</b>	داخل صليبيات البلورا، بلورة داخلية (امتدادات داخلية من البلورا مقابلة للدرز البلوري الخارجي)
<b>Endopodite</b>	شعبة القدم الأنسية (كما في القشريات)
<b>Endopolypoidy</b>	تعدد مجموعات كروموزومية
<b>Endopterygota</b>	تحت طائفة الحشرات داخلية الأجنحة (الحشرات التي تتكون الأجنحة فيها داخلياً ذات تحول كامل)
<b>Endopterygote</b>	داخلية الأجنحة (مثل الحشرات التي تنمو أجنحتها من العمق)
<b>Endoskeleton</b>	هيكل الرأس الداخلي، الهيكل الداخلي (مجموعة نموات داخلية لجدار جسم الحشرة، وتكون بشكل أذرع أو حواف أو بروزات)
<b>Endosternite</b>	داخل صليبيات الأسترنة، أسترنة داخلية
<b>Endotergite</b>	داخل صليبيات الترجة، ترجمة داخلية
<i>Endothenia albolineana</i> (Kearfott) – Spruce needleminer – Tortricidae	حفار "فراشة" أوراق التنوب الفضي "البيسية"، الراتنجية

<i>Endothenia hebesana</i> (Walker) – Verbena bud moth – Tortricidae	دودة "فراشة" براعم فيربينا
<b>Endothermic</b>	داخلية الحرارة (اعتماد حشرات تعتمد على مصدر داخلي لاكتساب الحرارة، أي تلك الناتجة عن النشاط الأيضي لعضلات الطيران)
<b>Endothermy</b>	استدفاء داخلي (قدرة الحشرات على زيادة درجة حرارة الجسم من الحرارة الناتجة من طاقة الأيض. فعضلات الطيران عند الحشرات هي أكثر الأنسجة المعروفة ذات النشاط الأيضي، ويتحول جزء كبير من الطاقة إلى حرارة)
<b>Endotoxin</b>	سم داخلي
<b>Endotrachea</b>	داخل القصبة الهوائية
<b>Endplate</b>	نهاية الصفيحة، نهاية الخلية العصبية
<i>Endria inimical</i> (Say) – Painted leafhopper – Cicadellidae	النطاط الملون
<i>Endrosis sarcitrella</i> (L.) – Whiteshouldered house moth – Oecophoridae	الفراشة المنزلية ذو الحواف البيضاء
<b>Energids</b>	النوى الناتجة من انقسام البيضة المخصبة
<b>Energy (for contraction)</b>	طاقة (طاقة لازمة للانقباض)



<b>Energy flow</b>	سريان "انسياب أو تدفق" الطاقة
	(مفهوم أساسي في علم البيئة، حيث أن الطاقة تنساب خلال النظام البيئي. وتعني أيضاً أن الطاقة الموجودة في الغذاء سوف تضحل عند مرور الغذاء من كائن حي إلى كائن حي آخر من خلال المرور في السلسلة الغذائية حتى تنتشر كل الطاقة على شكل حرارة، وبذلك فإن الطاقة تنساب في النظام البيئي في اتجاه واحد غير عكسي، ولا يكون سريان الطاقة على شكل دورات بيوجيوكيميائية biogeochemical cycles كما هو الحال في العناصر الكيميائية)
<b>Energy income</b>	طاقة متولدة
<b>Energy output</b>	طاقة مفقودة
<b>Energy pyramid</b>	هرم الطاقة
	(يستعمل لوصف العلاقات الغذائية في مجتمعات الأنظمة البيئية المختلفة، ويعتبر أبسط أشكال التعبير عن انسياب الطاقة بين المستويات الغذائية المتتابعة في السلسلة أو الشبكة الغذائية في النظام البيئي، والوحدة في بناء هرم الطاقة هي كم الطاقة/وحدة المساحة/وحدة الزمن، بمعنى كيلوكالوري/هكتار/ سنوياً)
<b>Eneupterinae –</b> Brown giant tree cricket – Gryllidae – Orthoptera	تحت فصيلة إنوبتيريني –
	صراصير الأشجار البنية الكبيرة – فصيلة – رتبة
<b>English grain aphid –</b> <i>Sitobion avenae</i> (F.) – Aphididae	من القمح الانكليزي

<b>Enicocephalidae</b> (Henicocephal-idae; rare family) – Gnat bugs or unique-headed bugs Geocorizae – Heteroptera – Hemiptera	<b>فصيلة إنيكوسيفاليدي</b> (هينيكوسيفاليدي، فصيلة نادرة) – البق البعوضي أو البق فريد الرأس – مجموعة – تحت رتبة – رتبة
<b><i>Ennomos subsignaria</i> (Hubner) –</b> Elm spanworm – Geometridae	<b>فراشة الدردار العريضة</b>
<b><i>Enoclerus LeContei</i> (Wolcott) –</b> Blackbellied clerid – Cleridae	<b>خنفساء رقعة الشطرنج ذو البطن الأسود</b>
<b><i>Ensehistus conspersus</i> Uhler –</b> Pentatomidae	<b>البقة الناقرة كريهة الرائحة</b>
<b>Ensign scales</b>	<b>القشريات الأعلام</b> (أنظر Ortheziidae)
<b>Ensign wasps</b>	<b>زنابير ذات العلم</b> (أنظر Evaniidae)
<b><i>Ensina sonchi</i> (L.) –</b> Sonchus fly – Tephritidae	<b>ذبابة سونكس</b>
<b>Entima</b>	<b>طبقة مبطنة</b>
<b>Entire (in insects)</b>	<b>كامل، بدون أسنان أو ثلمات، ذو حافة مستوية</b>
<b>Entognatha –</b> Entognathans: proturans, collembolans, diplurans – Hexapoda – Uniramia	<b>طائفة إنتوجناثا –</b> الحشرات مختفية أجزاء الفم، مثل أولية الذنب، ذوات الذنب القافز، وثائبية الذنب – طائفة – تحت شعبة

<b>Entognathous</b>	داخلية الفكوك أو مختفية أجزاء الفم (لها فكان علويان وفكان سفليان تسحب إلى داخل جيوب في الرأس - أنظر Entognatha)
<b>Entomobryid springtails</b>	إنتوموبريد ذوات الذنب القاقز (أنظر Entomobryidae)
<b>Entomobryidae –</b> Entomobryid springtails – Collembola	فصيلة إنتوموبريدي – إنتوموبريد ذوات الذنب القاقز – رتبة
<b>Entomogeneous fungi</b>	فطريات ممرضة للحشرات
<b>Entomognathous apterygotes</b> (Includes the orders: Protura, Collembola, and Diplura)	الحشرات غير المجنحة داخلية الفم (تتضمن الرتب: بروتورا، كولومبولا، ديبلورا)
<b>Entomology</b>	علم دراسة الحشرات
<b>Entomoparasitic nematodes</b>	نيماتودا متطفلة على الحشرات
<b>Entomopathogenic organism</b>	كائن ممرض للحشرات
<b>Entomophagous insects</b>	حشرية التغذية، حشرات آكلة حشرات (مفترسات أو أشبه متطفلات حشرية تتغذى بالحشرات فقط)
<b>Entomophagy</b>	آكل الحشرات
<b>Entomopox virus</b>	فيروس يصيب الحشرات
<b>Entomoscelis americans Brown –</b> Red turnip beetle – Chrysomelidae	خنفساء اللفت الحمراء

<b>Entries myiasis and pseudomyiasis</b>	<b>التدويد المعوي والتدويد الكاذب</b> (يشمل يرقات الذباب التي تبتلع بالصدفة أو تدخل عن طريق فتحة الشرج، وتستطيع أن تعيش لفترات مختلفة في الأمعاء، مثل نغف معدة الخيل التي تعيش متعلقة بجوار المعدة ممتصة لغذاء العائل)
<b>Envelope cell</b>	<b>خلية مغلقة</b> (خلية وسطية للعضو الحسي أو إحدى مكونات الوحدات الحسية في العضو، تناظر الخلية المولدة للشعرة)
<b>Environment</b>	<b>بيئة محيطية</b> (بيئة محيطية بالكائن الحي تتكون من عوامل غذائية وإحيائية وعوامل غير حية)
<b>Environment</b>	<b>بيئة</b> (كل الكائنات الحية والمعالم غير الحية ضمن منطقة معرفة ومحددة)
<b>Environmental adaptation</b>	<b>تكيف بيئي</b>
<b>Environmental carrying capacity</b>	<b>سعة حملية للبيئة</b> (مستوى أقصى من السكان الذي يمكن أن تستوعبه البيئة المعينة)
<b>Environmental contamination</b>	<b>تلوث بيئي</b> (انتشار المبيد بعيداً عن مكان الاستعمال ووصوله إلى البيئة، مع احتمال أن يسبب ضرراً للكائنات الحية)

<b>Environmental Protection Agency (EPA)</b>	هيئة حماية البيئة EPA الأمريكية (الهيئة الفيدرالية المسؤولة عن تنظيم استخدام المبيدات في الولايات المتحدة الأمريكية)
<b>Environmental resistance</b>	مقاومة بيئية (تأثير العوامل البيئية الفيزيائية أو الحيوية على معدلات النمو والتكاثر والانتشار لعشائر الكائنات الحية وأنواعها)
<b>Enzyme</b>	إنزيم (مركب كيميائي معقد ينتج ويستخدم عن طريق كائن حي ليحدث ويسرع من التفاعلات الكيميائية بدون أن يحدث أي تغيير له)
<b>Enzyme-Linked Immunosorbent Assays (ELIZA)</b>	مقاييسات الارتباط الإنزيمي لامتصاص المناعي (إليزا)
<b><i>Eobia bicolor</i> (Fairmaire) – Redblack oedemerid – Oedemeridae</b>	الخنفساء الحرّافة الكاذبة ذو اللون الأسود المحمر
<b><i>Eoreuma loftini</i> (Dyar) – Mexican rice borer – Pyralidae</b>	حفار الأرز المكسيكي
<b>Eosentomidae – Eosentomids – Protura</b>	فصيلة أوسينتوميدي – أوسينتوميدي أولية الذنب – رتبة
<b>Eosentomids</b>	أوسينتوميدي أولية الذنب (Eosentomidae أنظر)
<b><i>Epargyreus clarus</i> (Cramer) – Silver-spotted skipper – Hesperidae</b>	الفراشة الفائزة ذات البقع الفضية
<b><i>Epeorus</i> – Heptogoniinae – Heptageniidae</b>	جنس ذباب مايو إيبوروس – تحت فصيلة – فصيلة

<b>Epermeniid moths</b>	فراشات الإبرمينيدي (Epermeniidae أنظر)
<b>Epermeniidae</b> (Chaulioididae, Yponomeutidae in part) – Epermeniid moths – Copromorphoidea – Lepidoptera	فصيلة إبرمينيدي (كوليوديدي، جزء من يوبوميوتيدي) – فراشات الإبرمينيدي – فوق فصيلة – رتبة
<b>Eperythrozoon</b> – Anaplasmataceae – Rickettsiales	جنس الركتسي الممرض إبيريثروزون (كائنات حية دقيقة تظهر كحلقات أو مكورات cocci على الكريات الحمراء أو حرة في البلازما، وتسبب أنيميا ترياقية Icteroanemia في الخنازير، وتسبب <i>E. ovis</i> أنيميا في الضأن، وقد تكون المسبب الرئيسي لمرض الذبول Ill-thrift في الحملان، وقد أمكن نقل <i>E. ovis</i> تجريبياً بواسطة البعوض <i>Aedes camptorhynchus</i> و <i>Culex annulirostris</i> – أنظر Anaplasmataceae (
<b>Ephemera</b> – Ephemeridae –	جنس ذباب مايو إفيميرا – فصيلة
<b>Ephemerella</b> – Ephemerellinae	جنس ذباب مايو إفيميريللا – فصيلة
<b>Ephemerellidae</b> (Baetidae in part) – Ephemerelloidea – Pannota – Ephemeroptera	فصيلة ذباب مايو إفيميريلليدي (جزء من باتيدي) – فوق فصيلة – رتبة
<b>Ephemerellinae</b> – Ephemerellidae – Ephemeroptera	تحت فصيلة ذباب مايو إفيميريليني – فصيلة – رتبة

<b>Ephemeroidea</b> – Pannota – Ephemeroptera	فوق فصيلة ذباب مايو إفيميريللويدا – تحت رتبة – رتبة
<b>Ephemeridae</b> – Ephemeroida – Ephemeroptera	فصيلة ذباب مايو إفيميريدي – فوق فصيلة – رتبة
<b>Ephemeroidea</b> – Schistonota – Ephemeroptera	فوق فصيلة ذباب مايو إفيميرويديا – تحت رتبة – رتبة
<b>Ephemeroptera</b> (Ephemerida) ( <i>ephemero</i> = for a day; <i>ptera</i> = wings) – Mayflies	رتبة إفيميريترا ( <i>ephemero</i> = مدة يوم واحد، و <i>ptera</i> = جناح) – ذباب مايو
<b><i>Ephestia elutella</i> (Hubner)</b> – Tobacco moth – Pyrilidae	فراشة التبغ، فراشة الكلكاو، عث التبغ، فراشة أو دودة الشوكولاته
<b><i>Ephestia figulilla</i> Hubner</b> – California date worm – Phycitidae	دودة بلح كاليفورنيا، فراشة البلح الكاليفورنية
<b><i>Ephestia figulitella</i> Gregson</b> – Raisin moth – Phycitidae	فراشة الزبيب
<b><i>Ephestia kuhniella</i> Zell. (Angasta)</b> – Mediterranean flour moth – Pyralidae	فراشة البحر الأبيض المتوسط، فراشة الطحين
<b><i>Ephoron</i></b> – Polymitarcyinae – Polymitarcyidae	جنس ذباب مايو إفيرون – تحت فصيلة – فصيلة
<b>Ephydridae</b> (Hydrellidae, Notiophilidae) – Shore flies – Drosophiloidea – Diptera	فصيلة إفيديدي (هايديريدي، نوتيفيليدي) – ذباب الشواطئ أو السواحل – فوق فصيلة – رتبة
<b><i>Epiblema otiosana</i> (Clemens)</b> – Bidens borer – Tortricidae	دودة "حفار" بايندنز

<i>Epiblema strenuana</i> (Walker) – Ragweed borer – Tortricidae	دودة "حفار" الرّجيد (عشبة مركبة شمال أمريكية)
<i>Epicaerus imbricatus</i> (Say) – Imbricated snout beetle – Curculionidae	الخنفساء ذو البوز المتراكبة، السوسة المتراكبة
<i>Epicauta cinerea</i> (Forster) – Clematis blister beetle – Meloidae	خنفساء الياسمين البري الملهبة
<i>Epicauta fabricii</i> (LeConte) – Ashgray blister beetle – Meloidae	الخنفساء الأزمد الملهبة، خنفساء الظبّان الملهبة
<i>Epicauta lemniscata</i> (F.) – Threestriped blister beetle – Meloidae	الخنفساء الملهبة ثلاثية الأشرطة
<i>Epicauta maculata</i> (Say) – Spotted blister beetle – Meloidae	الخنفساء الملهبة المبقعة
<i>Epicauta pennsylvanica</i> (DeGeer) – Black blister beetle – Meloidae	الخنفساء الملهبة السوداء
<i>Epicauta pestifera</i> Werner – Margined blister beetle – Meloidae	الخنفساء الحديّة "الحافية" الملهبة
<i>Epicauta subglabra</i> (Fall) – Caragana blister beetle, pea-tree blister beetle – Meloidae	خنفساء القرعانة الملهبة (القرعانة: نبات من الفصيلة القرنية منها أنواع للترزين)
<i>Epicauta vittata</i> (F.) – Striped blister beetle – Meloidae	الخنفساء الملهبة ذات الأشرطة
<b>Epicranial</b>	<b>جممي</b>
<b>Epicranial suture</b>	درز جممي، درز فوق جممي (درز ظهري للجمجمة يكون على شكل حرف Y المقلوبة ويشمل الدرز التاجي والدرزين الجبهيين)



<b>Epicranital plates</b>	<b>لوحان جمجميان</b>
<b>Epicranium</b>	هامة الرأس، جمجمة علوية، فوق جمجمة، فوق كرانيوم (الجزء العلوي من الرأس من الوجه إلى العنق)
<b>Epicuticle</b>	كيوتيكل فوقي، جليد سطحي، بشرة سطحية (طبقة خارجية سطحية للجليد رقيقة جداً وخالية من الكيتين)
<b>Epidemic relapsing fever – <i>Borrelia recurrentis</i></b>	<b>الحمى الراجعة الويائية</b> (تنتقل بواسطة القمل، حيث توجد البوريليا <i>Borrelia recurrentis</i> في الدم الدائر للشخص المصاب، ومنه تكتسبها قملة الجسم <i>Pediculus humanus</i> عندما تتغذى على ذلك الشخص)
<b>Epidemic typhus – <i>Rickettsia prowazekii</i></b>	<b>للتيفوس الويائي</b> (يعتبر الركتسيا بروازيكياي العامل المسبب التقليدي للتيفوس الويائي، وسميت على العالم الأمريكي ريكتسي H. T. Ricketts والنمساوي بروازيك S. Von Prowazek، وكلاهما توفيا نتيجة إصابتهما بالتيفوس أثناء إجراء أبحاثهما عليه، وهو من الأمراض الخطيرة وتسبب نسبة موت عالية في السكان ضعاف البنية نتيجة سوء التغذية، ومن الممكن أن تنتقل بواسطة قملة الرأس <i>Pediculus</i> <i>capitis</i> وقملة العانة <i>Pthirus pubis</i> ، وتعتبر قملة الجسم <i>P. humanus</i> بصفة خاصة الناقل الطبيعي لهذا المرض)

<b>Epidemiological types of malaria</b>	أنماط وبائية للملاريا (تعرف حالياً 7 أنواع عالمياً)
<b>Epidemiology of malaria</b>	وبائية الملاريا
<b>Epidermis</b>	أدمة، طبقة فوق البشرة، خلايا البشرة (طبقة طلائية لجدار الجسم مكونة من صف واحد من الخلايا توجد أسفل جدار الجسم، وتعرف أيضاً بتحت البشرة (Hypodermis))
<b>Epidermis</b>	بشرة، أدمة خارجية (الطبقة الخارجية لجلد الحيوانات الفقارية أو الخلوية للأنسجة تحت مادة الكيوتينكل عند الحيوانات اللافقارية)
<b><i>Epidiaspis gennadi</i> Leond.;</b> <b><i>Diaspis syriaca</i> Lind; <i>Leucaspis</i></b> <b><i>pistaciae</i> Lin. – Pistachio scale –</b> Diaspididae (Diaspidae)	حشرة الفستق الحلبي القشرية
<b><i>Epidiaspis leperii</i> (Signoret) –</b> Italian pear scale – Diaspididae (Diaspidae)	حشرة الأجااص القشرية المسلحة الإيطالية
<b><i>Epidiaspis pericola</i> (Deguer) –</b> Italian pear scale – Diaspididae	حشرة الأجااص "الكمثرى" القشرية الإيطالية
<b>Epigastric furrow</b>	أخدود أو حز فوق معوي (درز بطني مستعرض بالقرب من مقدم البطن تقع عليه فتحات الرئات الكتابية والأعضاء التناسلية، كما في العناكب)
<b>Epigynum</b>	أعضاء تناسلية خارجية (كما في إناث العناكب)

<i>Epilachna borealis</i> (F.) – Squash beetle – Coccinellidae	خنفساء الكوسا، خنفساء القرع
<i>Epilachna chrysomelina</i> (F.) – Twelve spotted melon beetle – Coccinellidae	خنفساء القرعيات ذات 12 نقطة أو خنفساء القثاء أو خنفساء المقات
<i>Epilachna varivestis</i> Mulsant – Mexican bean beetle – Chrysomelidae	خنفساء الفول المكسيكية
<b>Epimastigotes</b>	متقنيات فوقية السوط
<b>Epimeron</b> (pl. Epimera)	بلوريتة خلفية، صليبية بلورية خلفية (جزء من البلورا الصدرية الواقع خلف الدرز البلوري، وتتقسم أحياناً عرضياً إلى صفحة فوق الخلفية Anepimeron وأخرى تحت الخلفية (Katepimeron)
<b>Epimorphosis</b>	التحور السطحي (نمو الحشرات على أن يظل عدد حلقات البطن ثابتاً)
<b>Epinephrine</b>	هرمون يفرز من غدد الأجسام القلبية
<i>Epinotia aceriella</i> (Clemens) – Maple trumpet skeletonizer – Tortricidae	دودة هيكلية أوراق الإسفندان
<i>Epinotia meritana</i> Heinrich – White fir needleminer – Tortricidae	دودة "حفار" أوراق التنوب الأبيض "التنوب الباسق"
<b>Epipharyngeal surface</b>	سطح سقف الحلق (أنظر Epipharynx)

<b>Epipharynx</b>	سقف الحلق، فوق البلعوم (السطح الداخلي الشبيه بالفص من الشفة العليا أو الدرقة، أو الفص الأوسط على السطح الخلفي البطني للشفة العليا أو الدرقة في الحشرات ذات الفم الماضغ)
<b><i>Epiphyas postvittana</i> (Walker) – Light brown apple moth – Tortricidae</b>	فراشة التفاح البنية الكاشفة
<b>Epiphysis</b> ( <i>pl.</i> Epiphyses)	كردوس، فص الساق الأمامية (زائدة تشبه الفص "متمفصلة" أو وسادة متحركة على السطح الداخلي للساق الأمامية، كما في بعض الحشرات حرشفية الأجنحة)
<b>Epiphyte</b>	نبات عالق (نبات هوائي ينمو على نبات آخر دون تطفل أو ينمو على شيء غير حي)
<b>Epiplemid moths</b>	ديدان الثياتيريد القياسة (أنظر Epiplemidae)
<b>Epiplemididae</b> (rare family) – Epiplemid moths – Geometroidea – Lepidoptera	فصيلة إبيليميدي (فصيلة نادرة) – ديدان الثياتيريد القياسة – رتبة
<b>Epipleura</b> ( <i>pl.</i> Epipleurae)	فوق البلورا (حافة الغمد الجانبية المنحنية إلى أسفل، كما في الحشرات غمدية الأجنحة)
<b>Epipleural sclerites</b>	صليبات أو صفيحات فوق بلورية (أنظر Epipleura)

<b>Epipleurites</b>	صفائح فوق بلوريتة، صليبية أو صفيحة فوق بلورية (صفيحة أو صليبية صغيرة في المنطقة الغشائية الواقعة بين البلورا الصدرية وقاعدة الجناح، وتقع أعلى الصليبية البلورية الأمامية والخلفية)
<b>Epiproct</b>	صفيحة أو وسادة فوق شرجية، زائدة فوق شرجية، العض الظهري (صفيحة الظهرية للحلقة البطنية الحادية عشرة)
<b>Epipyropidae</b> (rare family) – Planthopper parasites – Zygaenoidea – Lepidoptera	فصيلة إبيبايروفيدي (فصيلة نادرة) – الطفيليات قافزات النبات – فوق فصيلة – رتبة
<b><i>Episema caenulcocephala</i> (L.) –</b> Blue pome fruit cutworm – Noctuidae	دودة ورق التفاحيات الزرقاء
<b>Episternum</b> ( <i>pl.</i> Episterna)	بلوريتة أمامية، صفيحة بلورية أمامية، فوق الاسترنة الأمامية (القسم الأمامي من البلورا الصدرية الواقع أمام الدرز البلوري، وقد تنقسم أفقياً إلى صليبية فوق الأمامية وتحت الأمامية)
<b>Epistomal suture</b>	درز فوق فمي، درز جبهي-درقي (الدرز الواقع بين الجبهة والدرقة، وهو انبعاث يربط النهايات الأمامية للدروز تحت الخدية وله حافة داخلية صلبة، ويكون مستقيماً أو مقوساً إلى أعلى أو قد ينعدم وجوده)

<b>Epistome or epistoma</b>	<b>فوق الفم</b> (جزء من الوجه الموجود أعلى الفم مباشرة، أو الحافة الفمية كما في الحشرات ذات الجناحين. أما في الأكاروسات فتسمى tectum وهي صفيحة أعلى أو فوق الفم، وهي غير موجودة في الحلم فيما عدا الحلم ذي الثغر المتوسط، وتأخذ أشكالاً مختلفة)
<b>Epitedia –</b> Fleas of small rodents – Neopsyllini – Hystrihopsyllidae	<b>جنس إبيتيديا –</b> براغيث القوارض الصغيرة – قبيلة – فصيلة
<b>Epithelial layer</b>	<b>طبقة الخلايا الطلانية</b> (طبقة من المعى أو المعبر الأمامي، وهي طبقة رقيقة صفيرة الحجم لا تظهر الفواصل المستعرضة بين خلاياها، وتتصل بطبقة القشرة hypodermes، وتعتبر المسؤولة عن إفراز طبقة البطانة intima)
<b>Epithelium</b>	<b>النسيج الطلاني</b> (أنسجة مبطنة غدية مشتقة من الطبقة الجنينية الباطنة "الأديم الباطن" ومن الطبقة الجنينية الظاهرة "الأديم الظاهر"، ويتكون من خلايا متلاصقة مع قليل من مادة ما بين الخلايا)
<b>Epithelium cell</b>	<b>خلية طلانية</b> (أنظر Epithelium)
<b>Epitrix cucumeris Harris –</b> Flea potato beetle – Chrysomelidae	<b>خنفساء البطاطا "البطاطس" البرغوثية</b>
<b>Epitrix fuscula Crotch –</b> Eggplant flea beetle – Chrysomelidae	<b>خنفساء الباذنجان البرغوثية</b>
<b>Epitrix hirtipennis (Melsheimer) –</b> Tobacco flea beetle – Chrysomelidae	<b>خنفساء التبغ البرغوثية</b>

<p><b><i>Epitrix subcrinita</i> LeConte</b> – Western potato flea beetle – Chrysomelidae</p>	<p>خنفساء البطاطا "البطاطس" البرغوثية الغربية</p>
<p><b><i>Epitrix tuberis</i> Gentner</b> – Tuber flea beetle – Chrysomelidae</p>	<p>خنفساء الدرناات البرغوثية</p>
<p><b>Epizootic haemorrhagic disease</b> – Reoviridae</p>	<p>داء النزف الوبائي الحيواني (يسبب في إحداث وبائيات في الأيل ذو الذيل الأبيض <i>Odocoileus virginianus</i>، والماشية والجاموس. وتم عزل الفيروس من الهاموش <i>Culicoides variipennis</i>، ويضاعف الفيروس أعداده في الهاموش قبل ابتلاعه فموياً أو بعد حقه داخل الصدر)</p>
<p><b><i>Epochra canadensis</i> (Loew)</b> – Currant fruit fly – Tephritidae</p>	<p>ذبابة ثمار الزبيب</p>
<p><b>Equine Encephalitis Viruses (EEV)</b>– Togaviridae</p>	<p>فيروسات التهاب الدماغ الخيلي (تسبب حمى يتبعها شلل جزئي ثم شلل تام يؤدي إلى الوفاة، والخيول التي تنجو من الموت تكون ناقصة عقلياً)</p>
<p><b>Equine infectious anaemia</b></p>	<p>أنيميا الخيل المعدية (فيروسات تنقل ميكانيكياً بواسطة ذباب التبانا)</p>
<p><b>Eradicant</b></p>	<p>المستأصل (المبيد الذي يستخدم للقضاء التام على الكائن الحي الآفي مثل الفطر)</p>

<b>Eradication</b>	استئصال الآفة (خطة السيطرة على الآفة التي تحاول أن تتخلص نهائياً من كل أفراد النوع من المنطقة المعرّفة والمحددة)
<i>Erannis tiliaria</i> (Harris) – Linden looper – Geometridae	دودة اليزفون القياسية، قياسية اليزفون "الزيتون العطري"
<b>Erax robber fly</b> – <i>Erax rufilabris</i> Macquart – Asilidae	ذبابة إيراكس السارقة
<i>Erax rufilabris</i> Macquart – Erax robber fly – Asilidae	ذبابة إيراكس السارقة
<i>Eria insulatum</i> Boised – Spiny bollworm – Noctuidae	دودة اللوز الشوكية
<b>Erigeron root aphid</b> – <i>Aphis middletonii</i> (Thomas) – Aphididae	مَنْ جذور الأيريجيون
<b>Erineum</b>	شعيرات إرينوم (شعيرات زغبية تنمو على سطح الأوراق وتأخذ مظهراً ذو ملمس لبادي، وهذا ناتج عن تغذية الحلم على سطح الأوراق وإفراز مواد لعابية داخل النبات محرضة على تضخم وزيادة أعداد الشعيرات والنمو غير الطبيعي لها)
<b>Erinnid flies</b>	ذباب الإرينيد (أنظر (Erinnidae))
<b>Erinnidae</b> (Xylophagidae) – Erinnid flies – Tabanoidea – Diptera	فصيلة إرينيدي (زايروفاجيدي) – ذباب الإرينيد – فوق فصيلة – رتبة



<i>Eriocampoides limacina</i> Ratz. ( <i>Caliroa cerasi</i> (L.)) – Cherry slug – Tenthredinidae	دبور الكرز
<b>Eriocephalidae</b> (Micropterigidae, Micropterygidae) – Mandibulate moths – Micropterigoidea – Lepidoptera	فصيلة إريوسيفاليدي (مايكروبتيريغيدي، مايكروبتيريغيدي) – الفرشات ذوات الفكوك العلوية – فوق فصيلة – رتبة
<b>Eriococcid scales</b>	البق الدقيقي (Eriococcidae أنظر)
<b>Eriococcidae</b> (Pseudococcidae in part) – Eriococcid scales – Coccoidea – Homoptera – Hemiptera	فصيلة إريوكوكسيدي (جزء من بسودوكوكسيدي) – البق الدقيقي – فوق فصيلة – تحت رتبة – رتبة
<i>Eriococcus azaleae</i> Comstock – Azalea bark scale – Eriococcidae	حشرة قلف الأزالية "الصحراوية" القشرية المسلحة "المدرعة"
<i>Eriococcus carolinae</i> Williams – Beachgrass scale – Eriococcidae	حشرة أخت الرمال "أموفيلة" القشرية
<b>Eriocraniid moths</b>	فراشات الإريوكرانييد (Eriocraniidae أنظر)
<b>Eriocraniidae</b> – Eriocraniid moths – Eriocranioidea – Lepidoptera	فصيلة إريوكرانييدي – فراشات الإريوكرانييد – فوق فصيلة – رتبة
<b>Eriocranioidea</b> – Danonypha – Lepidoptera	فوق فصيلة إريوكرانيويديا – تحت رتبة – رتبة
<i>Erionota thrax</i> (L.) – Banana skipper – Hesperiiidae	قافزة الموز

<i>Eriosoma americanum</i> (Riley) – Woolly elm aphid – Aphididae	مَنْ شجر الدردار الزغبي "الصوفي"
<i>Eriosoma lanigerum</i> (Hausmann) – Woolly apple aphid – Aphididae	مَنْ التفاح الزغبي "الصوفي"
<i>Eriosoma pyricola</i> Baker & Davidson – Woolly pear aphid – Aphididae	مَنْ الأجاص "الكمثرى" الزغبي "الصوفي"
<b>Eriosomatidae</b> (Aphididae in part) – Woolly and gall-making aphids planthoppers – Aphidoidea – Homoptera – Hemiptera	فصيلة إريوسوماتيدي (جزء من أفيديدي) – المن الزغبي "الصوفي" وصنعات الأورام – فوق فصيلة – تحت رتبة – رتبة
<b>Erihinae</b> – Curculionidae	تحت فصيلة السوس إيرييني – فصيلة
<i>Eristalis tenax</i> (L.) – Drone fly – Syrphidae	الذباب الطنّانة، ذبابة الدندنة أو الأزيز (تسمى يرقاتها بالديدان ذات ذيل الفأر)
<b>Ermine moth</b> – <i>Yponomeuta padella</i> (L.) – Yponomeutidae	فراشة إرمين، فراشة القافم أو القاقوم (القاقوم: حيوان من فصيلة نبات عرس)
<b>Ermine moths</b>	فراشات الإرمين (أنظر Yponomeutidae)
<b>Ermninae</b> – Curculionidae	تحت فصيلة السوس إرميني – فصيلة
<b>Erotylidae</b> (Including Dacnidae) – Pleasing fungus beetles – Cucujoidea – Coleoptera	فصيلة إروتايليدي (تتضمن داكنيدي) – خنافس الفطر اللطيفة – فوق فصيلة – رتبة

<b>Eruciform larva</b>	يرقة يسروعية أو أسطوانية الشكل (يرقة ذات رأس تام التكوين ولها أرجل صدرية وأرجل بطنية أولية غير مقسمة، كما في يرقة الفراش وأبي الدقيقات التابعة لرتبة الحشرات حرشفية الأجنحة)
<b><i>Erynephala puncticollis</i> (Say) – Beet leaf beetle – Chrysomelidae</b>	خنفساء أوراق الشوندر "البنجر"
<b><i>Erythraspides vitis</i> (Harris) – Grape sawfly – Tenthredinidae</b>	دبور العنب، صندل العنب العثماني
<b><i>Erythroneura comes</i> (Say) – Eastern grape leafhopper – Cicadellidae</b>	نطاط أوراق العنب الشرقي
<b><i>Erythroneura elegantula</i> Osborn – Western grape leafhopper, grape leafhopper – Cicadellidae</b>	نطاط أوراق العنب الغربي، نطاط أوراق العنب
<b><i>Erythroneura tricincta</i> Fitch – Threebanded leafhopper – Cicadellidae</b>	النطاط عديد الخطوط "ثلاثي الخطوط"
<b><i>Erythroneura ziczac</i> Walsh – Virginiacreeper leafhopper – Cicadellidae</b>	نطاط أوراق نبات فرجينيا المعترش "المتسلق"
<b>Esophagus</b>	مريء (الجزء الضيق من القناة الهضمية والواقع بعد البلعوم مباشرة)
<b>Establishment number</b>	رقم التأسيس (الرقم المخصص للمبيدات المسجلة والمعطى من قبل وكالة حماية البيئة الأمريكية للإشارة إلى مكان منشآت صانعي ومجهزي هذا المركب)

<b>Esteratic site</b>	الموقع الاستراني
<i>Esthiopterum crassicorne</i> (Scopoli) – Duck louse – Philopteridae	قمل بط الماء أزرق الأجنحة
<i>Estigmene acraea</i> (Drury) – Saltmarsh caterpillar – Arctiidae	أبو دقيق السبخات "المستنقعات" المالحة
<b>Estivation</b>	تَصَيِّف، بيان صيفي (أنظر إلى Aestivations)
<i>Ethmia nigroapicella</i> (Saalmuller) – Kou leafworm – Oecophoridae	دودة أوراق كُو
<b>Ethmiinae</b> – Oecophoridae – Lepidoptera	تحت فصيلة فراشات إثميني – فصيلة – رتبة
<b>Ethological characters</b>	صفات طبائعية
<b>Ethology</b>	علم البيئة السلوكي (علم يهتم بسلوك الكائن الحي في محيطه الفرزبائي والكيميائي والبيولوجي والاجتماعي)
<b>Ethology</b>	علم الإيثولوجي أو علم الدراسات السلوكية
<i>Etiella zinckenella</i> (Treit.) – Legumepod moth – Pyrilidae	فراشة قرون البقوليات
<i>Euborellia annulipes</i> (Lucas) – Ringlegged earwig – Labiduridae	إبرة العجوز دائرية الأرجل
<i>Eucalymnatus tessellatus</i> (Signoret) – Tessellated scale – Coccidae	الحشرة القشرية المُجَزَّعة "مختلفة الألوان"

<b>Eucalyptus longhorned borer</b> – <i>Phoracantha semipunctata</i> (F.) – Cerambycidae	حفار اليوكاليتوس ذو القرون الطويلة (اليوكاليتوس: شجر يستعمل ورقه وزهره طبيياً)
<b>Eucephalic</b>	رأسي (وجود محفظة رأس واضحة، كما في الحشرات ذات الجناحين)
<b>Eucephalous</b>	رئيسي (يرقة عديمة الارجل وذات رأس تام التطور)
<b>Eucharidae</b> (Eucharididae, Eucharitidae; rare family) – Eucharids – Chalcidoidea – Hymenoptera	فصيلة يوكاريدي (يوكاريديدي، يوكاريتيدي، فصيلة نادرة) – حشرات الإيوجاريد غشائية الأجنحة الطفيلية – فوق فصيلة – رتبة
<b>Eucinetidae</b> (Dascillidae in part; rare family) – Plate-thigh beetles – Dascilloidea – Coleoptera	فصيلة يوسينيتيدي (جزء من داسيلليدي، فصيلة نادرة) – خنافس الفطر البراقة – فوق فصيلة – رتبة
<b>Eucnemidae</b> (Melasidae) – False click beetles – Elateroidea – Coleoptera	فصيلة يوكنيميدي (ميلاسيدي) – خنافس فرق اللوز أو الخنافس السالكية الكاذبة – فوق فصيلة – رتبة
<b>Eucoiliform</b>	شكل يرقة طفيلية
<b>Eucone eyes</b>	العيون ذات المخروط الحقيقي (من أنواع العيون المركبة لحشرات ذات الذنب الشعري ومستقيمة وحرشفية وغشائية الأجنحة، ويكون لكل وحدة عينية مخروط بلوري حقيقي)

<i>Eucosma cocana</i> Kearfott – Shortleaf pine cone borer – Tortricidae	خنفساء أوراق كوز الصنوبر القصيرة
<i>Eucosma gloriola</i> Heinrich – Eastern pine shoot borer – Tortricidae	دودة "حفار" غصان الصنوبر الشرقية
<i>Eucosma sonomana</i> Kearfott – Western pine shoot borer – Tortricidae	دودة "حفار" غصان الصنوبر الغربية
<i>Eucosma tocullionana</i> Heinrich – White pine cone borer – Tortricidae	خنفساء أوراق كوز الصنوبر البيضاء
<i>Euetheola humilis rugiceps</i> (LeConte) – Sugarcane beetle – Scarabaeidae	خنفساء الشوندر السكري "بنجر السكر"
<i>Eufytoma orchidearum</i> (Westwood) – Orchidfly – Eurytomidae	ذبابة السَّحَلْبِيَّة الحفارة (السَّحَلْبِيَّة: نبتة من الفصيلة السَّحَلْبِيَّة)
<i>Eugenia caterpillar</i> – <i>Targalla delatrix</i> Guenée – Noctuidae	اليسروع العطري، أبو الدقيق العطري
<i>Euglandina rosea</i> (Férussac) – Rosy predator snail – Oleacinidae	الحلزون المفترس الوردي
<b>Euglenidae</b> (Aderidae, Hylophilidae, Xylophilidae; Anthicidae in part; rare family) – Antlike leaf beetles – Tenebrionoidea – Coleoptera	فصيلة يوجلونيدي (أديريدي، هايلوفيليدي، زيلوفيليدي، جزء من أنثيسيدي، فصيلة نادرة) – خنافس الأوراق شبيهة النمل – فوق فصيلة – رتبة

<p><b>Euglossinae</b> – Euglossine bees or stingless bees – Apidae – Hymenoptera</p>	<p>تحت فصيلة يوجلوسيني – نحل يوجلوسن أو النحل غير اللاسع – فصيلة – رتبة</p>
<p><b>Euglossine bees or stingless bees</b></p>	<p>نحل يوجلوسن أو النحل غير اللاسع (أنظر Euglossinae)</p>
<p><b>Euhoplopyllus</b> – Pulicinae – Pulicidae</p>	<p>جنس يولوبسيللوس – تحت فصيلة – فصيلة</p>
<p><b>Eulecanium cerasorum</b> (Cockerell) – Calico scale – Coccidae</p>	<p>حشرة الكُلمِيَّة القشرية (الكُلمِيَّة: جنس نبات للتزيين من الفصيلة الخنجية)</p>
<p><b>Eulithis diversilineata</b> (Hubner) – Grapevine looper – Geometridae</p>	<p>دودة الكرمة القياسة، قياسة الكرمة</p>
<p><b>Eulophid parasitic hymenoterans</b></p>	<p>إيلوفيد غشائية الأجنحة الطفيلية (أنظر Eulophidae)</p>
<p><b>Eulophidae</b> (Including: Elasmidae) – Eulophids – Chalcidoidea – Hymenoptera</p>	<p>فصيلة إيلوفيدي (تتضمن إلاميدي) – إيلوفيد غشائية الأجنحة الطفيلية – فوق فصيلة – رتبة</p>
<p><b>Eumastacidae</b> (Acrididae in part; rare family) – Monkey grasshoppers – Acridoidea – Orthoptera</p>	<p>فصيلة يوماستاسيدي (جزء من أكريديدي، فصيلة نادرة) – النطاطات القردية – فوق فصيلة – رتبة</p>
<p><b>Eumenidae</b> (Vespididae in part; rare family) – Mason and potter wasps – Vespoidea – Hymenoptera</p>	<p>فصيلة يومينيدي (جزء من فيسيدي، فصيلة نادرة) – زنابير الطين أو الزنابير البانية – فوق فصيلة – رتبة</p>

<b>Eumeninae</b> – Eumenidae – Hymenoptera	تحت فصيلة الزنابير إيوميني - فصيلة - رتبة
<b>Eumerus amoenus</b> Loew – Large onion bulb fly – Syrphidae	ذبابة البصل الكبيرة
<b>Eumerus figurans</b> Walker – Ginger maggot – Syrphidae	ذبابة الزنجبيل
<b>Eumerus strigatus</b> (Fallén) – Onion bulb fly – Syrphidae	ذبابة البصل الكبيرة أو ذبابة النرجس الكبيرة
<b>Eumerus tuberculatus</b> Rondani – Lesser bulb fly – Syrphidae	ذبابة البصل الصغرى
<b>Eumolpinae</b> – Chrysomelidae	تحت فصيلة خنافس الأوراق يومولبيني - فصيلة
<b>Eumorpha achemon</b> (Drury) – Achemon sphinx – Sphingidae	أبو الهول "سفينكس" أشيمون
<b>Euonymus scale</b> – <i>Unaspis euonymi</i> (Comstock) – Diaspididae	حشرة الأويونيموس القشرية المسلحة "المدرعة" (الأويونيموس: نبات دائم الخضرة)
<b>Euparagiinae</b> – Masaridae – Hymenoptera	تحت فصيلة الزنابير يوباراجيني - فصيلة - رتبة
<b>Eupatorium gall fly</b> – <i>Procecidochares utilis</i> Stone – Tephritidae	ذبابة التدرن "الأورام"
<b>Eupeimus</b> sp. –	طفيل غشائي الأجنحة (أحد الأنواع الطفيلية على عذارى حفار قلف أشجار الزيتون)



<b>Eupelmidae</b> – Eupelmids – Chalcidoidea – Hymenoptera	فصيلة يوبيلميدي – إيوبلميد غشائية الأجنحة الطفيلية – فوق فصيلة – رتبة
<b><i>Euphilotes battoides allyni</i></b> (Shields) – El Segundo blue – Lycaenidae	أبو دقيق إلسيجيدو الأزرق
<b><i>Euphilotes enoptes smithi</i></b> (Mattoni) – Smith blue – Lycaenidae	أبو دقيق سميث الأزرق
<b><i>Euphoria inda</i> (L.)</b> – Bumble flower beetle – Scarabaeidae	خنفساء الأزهار الطنانة
<b><i>Euphyllura olivina</i> (Costa)</b> – Olive psylla – Psyllidae	بسيلا الزيتون، قمل الزيتون القافز، حشرة الزيتون القطنية
<b><i>Eupithecia spermaphaga</i> (Dyar)</b> – Fir cone looper – Geometridae	دودة كوز التتوب القياسية، قياس كوز التتوب
<b><i>Eupreopcnemus plorans</i> (Charp)</b> – Alfalfa grasshopper, clover grasshopper – Acrididae	نطاط البرسيم الحجازي "الفصة"، نطاط البرسيم
<b><i>Euproctis chrysorrhoea</i> (L.)</b> – Browntail moth – Lymantriidae	فراشة الذنب البني، الفراشة بنبة الذيل
<b>Eupsocid booklice</b>	قمل الكتب يويسوكيد (Eupsocidae أنظر)
<b>Eupsocida</b> (Psocomorpha) – Eupsocid booklice – Psocoptera	تحت رتبة يويسوكيدا (بسوكومورفا) – قمل الكتب يويسوكيد – رتبة
<b>Eupsocidae</b> – Eupsocid booklice – Eupsocida – Psocoptera	تحت رتبة يويسوكيدي – قمل الكتب يويسوكيد – تحت رتبة – رتبة

<b>Eurasian pine adelgid</b> – <i>Pineus pini</i> (Macquart) – Adelgidae	أديليد الصنوبر الأوروبي الآسيوي
<b>Euribiidae</b> (Tephritidae, Tryptidae, Trupaneidae, Trypaneidae) – Fruit flies – Tephritoidea – Diptera	فصيلة يوربيدي (تيفريتيدي، تريبتيدي، تروبانيدي، ترابانيدي) – ذباب الفاكهة – فوق فصيلة – رتبة
<b>European honeysuckle leafroller</b> – <i>Ypsolophus dentella</i> (F.) – Plutellidae	لَفَافَة أوراق شجيرة صريمة الجدي الأوروبية (شجيرة أزهارها غنية بالرحيق)
<b>European alder leafminer</b> – <i>Fenusa dohrnii</i> (Tischbein) – Tenthredinidae	صانعة أوراق "حفار" الحور الرومي الأوروبي
<b>European and spined-tailed earwigs</b>	إبر العجوز الأوروبية وإبرالعجوز ذات الذيل الشوكي (أنظر Forficulidae)
<b>European apple sawfly</b> – <i>Hoplocampa testudinea</i> (Klug) – Tenthredinidae	دبور التفاح المنشاري الأوروبي
<b>European chafer</b> – <i>Rhizotrogus (amphimallon) maialis</i> (Razoumowsky) – Scarabaeidae	الجغل الأوروبي
<b>European chicken flea</b> – <i>Ceratophyllus gallinae</i> (Schrank) – Ceratophyllidae	برغوث الدواجن الأوروبي
<b>European corn borer</b> – <i>Ostrinia nubilalis</i> (Hubner) – Pyralidae	حفار ساق الذرة الأوروبي
<b>European crane fly</b> – <i>Tipula paludosa</i> Meigen – Tipulidae	الذبابة الأوروبية طويلة الأرجل

<b>European earwig –</b> <i>Forficula auricularia</i> L. – Forticulidae	إبرة العجوز الأوروبية
<b>European elm scale –</b> <i>Gossyparia spuria</i> (Modeer) – Eriococcidae	حشرة الدردار "شجرة البق" القشرية الأوروبية
<b>European fruit lecanium –</b> <i>Parthenolecanium corni</i> (Bouché) – Coccidae	حشرو الثمار الأوروبية القشرية اللينة
<b>European fruit scale –</b> <i>Quadraspidiotus ostreaeformis</i> (Curtis) – Diaspididae	حشرة الثمار "الفواكه" القشرية المسلحة الأوروبية
<b>European fruit tree scale, brown apricot scale insect –</b> <i>Lecanium corni</i> Bouche – Coccidae	حشرة أشجار الفاكهة القشرية الأوروبية، حشرة المشمش القشرية البنية الرخوة
<b>European grain moth –</b> <i>Nemapogon granella</i> (L.) – Tineidae	فراشة الحبوب الأوروبية
<b>European hornet –</b> <i>Vespa crabro</i> L. – Vespidae	الدبور "الدبور" الأوروبي
<b>European house Cricket –</b> <i>Acheta domestica</i> (L.) – Gryllidae	صرصور الحقل الأليف، صرصور الحقل المنزلي الأوروبي
<b>European mantid –</b> <i>Mantis religiosa</i> Linnaeus – Mantidae	المانتد العابد "فرس النبي" الأوروبي
<b>European mouse flea –</b> <i>Leptopsylla segnis</i> (Schnherr) – Leptopsyllidae	برغوث الفأر الأوروبي
<b>European peach scale –</b> <i>Parthenolecanium persicae</i> (F.) – Coccidae	حشرة الأجاص "الكمثرى" القشرية الرخوة الأوروبية

<b>European pine sawfly –</b> <i>Neodiprion sertifer</i> (Geoffroy) – Diprionidae	دبور الصنوبر الأوروبي المنشاري
<b>European pine shoot moth –</b> <i>Rhyacionia buoliana</i> (Denis & Schiffermuller) – Tortricidae	دودة "فراشة" أغصان الصنوبر الأوروبية
<b>European pine stem moth –</b> <i>Evetria buoliana</i> Schiff. – Tortricidae	فراشة أغصان الصنوبر الأوروبية
<b>European spruce beetle –</b> <i>Dendroctonus micans</i> (Kugelann) – Scolytidae	خنفساء التنوب الفضي "البيسية، الراتجبية" الأوروبية
<b>European spruce sawfly –</b> <i>Gilpinia hercyniae</i> (Hartig) – Siprionidae	دبور التنوب الفضي "البيسية" الغشائي الأوروبي
<b>European wheat stem sawfly –</b> <i>Cephus pygmaeus</i> (L.) – Cephidae	دبور ساق القمح "الحنطة" المنشاري الأوروبي
<b><i>Eurosta sp.</i> –</b> Eurosta fruit fly – Tephritidae	ذبابة الفاكهة يوروستا
<b><i>Eurydema ornata</i> (L.);</b> <b><i>E. rugulosum</i> Dhrm.</b> – Cabbage bug – Pentatomidae	بق الملفوف
<b><i>Eurygaster integriceps</i> Put. –</b> Sunni bug, sunn pest, senn pest – Pentatomidae	بقعة السونة
<b>Eurymelinae</b> (Idiocerinae) – Cicadellidae	تحت فصيلة نطاطات الأوراق يورميلياني (أيدوسيريني) – فصيلة
<b>Eurypogonid beetles</b>	خنافس يوريبوجونيد (Eurypogonidae) (أنظر)

<p><b>Eurypogonidae</b> (Artematopidae; Dascillidae in part; rare family) – Eurypogonid beetles – Byrrhoidea – Coleoptera</p>	<p>فصيلة يويبوجونيدي (أرتيماتوبيدي، جزء من داسيليدي، فصيلة نادرة) – خنافس اليويبوجونيد – فوق فصيلة – رتبة</p>
<p><b>Eurytoma amygdali End.</b> – Almond fruit wasp – Eurytomidae</p>	<p>دبور ثمار اللوز</p>
<p><b>Eurytoma pollinikovi Nikol.</b> – Pistachio fruit wasp – Eurytomidae</p>	<p>دبور ثمار الفستق الحلبي</p>
<p><b>Eurytomidae</b> – Eurytomids, fruit wasps, seed chalcids – Chalcidoidea – Hymenoptera</p>	<p>فصيلة يوريتوميدي – زنابير إيوريتوميد، دبابير الثمار، أو كالسيدات البذور – فوق فصيلة – رتبة</p>
<p><b>Euscelinae</b> (Athysaninae, Deltocephalinae) – Cicadellidae</p>	<p>تحت فصيلة نطاطات الأوراق يوسيليني (أثيسانيني، ديلتوسيفاليني) – فصيلة</p>
<p><b>Eusepes postfaciatus (Fairmaire)</b> – West Indian sweetpotato weevil – Curculionidae</p>	<p>سوسة البطاطا "البطاطس" الحلوة غرب هندية</p>
<p><b>Euschistus conspersus Uhler</b> – Stink bug – Pentatomidae</p>	<p>البقة النافرة كريهة الرائحة</p>
<p><b>Euschistus servus (Say)</b> – Brown stink bug – Pentatomidae</p>	<p>البقة الكريهة "المنتنة" البنية</p>
<p><b>Euschistus tristigmus (Say)</b> – Dusky stink bug – Pentatomidae</p>	<p>البقة الكريهة "المنتنة" القاتمة "الداكنة"</p>
<p><b>Euschistus variolarius (Palisot de Beauvois)</b> – Onespotted stink bug – Pentatomidae</p>	<p>البقة الكريهة "المنتنة" وحيدة النقطة</p>

<b>Eusocial behavior</b>	<b>سلوك اجتماعي حقيقي</b> (سلوك حشرات في مستعمرات معمرة ذات أجيال متداخلة يتعاون فيها النسل والآباء في رعاية الصغار، وتوجد أشكال أو طبقات متخصصة لإنتاج النسل وأخرى مسؤولة عن رعاية المستعمرة)
<b>Eusociality in insects</b>	<b>معيشة اجتماعية حقيقية في الحشرات</b>
<b>Eusternum</b>	<b>أسترنة حقيقية</b> (صفحة بطنية بين حلقة لعقلة صدرية بما فيها الاسترنيتة البينية، أو الصفحة السفلية للحلقة الصدرية، ولا تشمل الصفحة بين الحلقات الصدرية)
<b>Eustipe</b>	<b>ساق حقيقية</b>
<b><i>Euthyrrhapha pacifica</i> (Coquebert) – Pacific cockroach – Polyphagidae</b>	<b>صرصور المحيط الهادي</b>
<b><i>Eutreta xanthochaeta</i> Aldrich – Lantana gall fly – Tephritidae</b>	<b>ذبابة تدرن اللنتانة</b> (اللنتانة: جنبة استوائية ذات زهر أصفر وبرتقالي عطر)
<b>Eutrichosomatidae (Incyridae in part; rare family) – Eutrichosomatids – Chalcidoidea – Hymenoptera</b>	<b>فصيلة يوتريكوسوماتيدي</b> (جزء من إنسيبريدي، فصيلة نادرة) – حشرات اليوتريكوسوماتيد غشائية الأجنحة الطفيلية – فوق فصيلة – رتبة
<b>Eutrichosomatids</b>	<b>حشرات اليوتريكوسوماتيد غشائية الأجنحة الطفيلية</b> (أنظر Eutrichosomatidae)
<b><i>Euxesta stigmatias</i> Loew – Stigmatius fly – Otitidae</b>	<b>ذبابة الذرة ستيجماتايوس</b>

<i>Euxoa auxiliaris</i> (Grote) – Army cutworm – Noctuidae	دودة الدرنات القارضة "القاطعة" المسلحة
<i>Euxoa messoria</i> (Harris) – Darksided cutworm – Noctuidae	الدودة القارضة "القاطعة" داكنة الجناحين "ذات الجوانب الداكنة"
<i>Euxoa ochrogaster</i> (Guenee) – Redbacked cutworm – Noctuidae	الدودة القارضة "القاطعة" حمراء الظهر "ذات الظهر الأحمر"
<i>Euxoa scandens</i> (Riley) – White cutworm – Noctuidae	الدودة القارضة "القاطعة" البيضاء
<i>Euxoa tessellate</i> (Harris) – Striped cutworm – Noctuidae	الدودة القارضة "القاطعة" المخططة
<i>Euytoma</i> sp. – Eurytomidae	جنس طفيل حشري غشائي الأجنحة على يرقات أبو دقيق الرمان أو دودة ثمار الرمان
<i>Euzophera bigella</i> Zell. – Quince fruit worm – Pyralidae	دودة ثمار السفرجل
<i>Euzophera semifuneralis</i> (Walker) – American plum borer – Pyralidae	حفار الخوخ "البرقوق" الأمريكي
<i>Euzophora osseatella</i> (Triet.) – Eggplant stem borer – Pyralidae	حفار "دودة" ساق الباذنجان
<b>Evagination</b>	انبعاث (شكل الكيس أو الجيب نحو الخارج)
<b>Evaginations</b>	امتدادات، بروزات داخلية جوفاء
<b>Evaniidae</b> – Ensign wasps – Evanioidea – Hymenoptera	فصيلة إفانييدي – زنابير ذات العلم – فوق فصيلة – رتبة

<b>Evanoioidea</b> – Parasitic Hymenopterans – Apocrita – Hymenoptera	فوق فصيلة فانيويديا – حشرات إيفانويديا عشائية الأجنحة الطفيلية – تحت رتبة – رتبة
<b>Evaporate</b>	يتبخر (عملية تحوّل السائل إلى غاز أو بخار)
<b><i>Evergestis pallidata</i> (Hufnagel)</b> – Purplebacked cabbageworm – Pylalidae	دودة الملفوف "الكرب" ذو الظهر البنفسجي
<b><i>Evergestis rimosalis</i> (Guenée)</b> – Cross-striped cabbageworm – Pylalidae	دودة الملفوف المخططة عرضياً
<b>Eversible</b>	قابل للانقلاب (قابل لأن ينقلب للخارج)
<b><i>Evetria buoliana</i> Schiff.</b> – European pine stem Moth – Tortricidae	فراشة أغصان الصنوبر الأوروبية
<b>Evolution</b>	تطور (تغير في شكل وسلوك وبيولوجيا الحشرات الحية مع الوقت وعلى مدى أجيال متعددة)
<b>Evolutionary grade</b>	مرتبة من مراتب التطور أو التشكيل العضوي (يعتبر مظهر الأرجل الست في المفصليات ذوات الأرجل مرتبة من مراتب التطور)
<b>Evolutionary history</b>	تاريخ تطوري (تطور سلوك الحشرة من الأبسط إلى الأكثر تعقيداً مع تطور الكائن الحي)
<b><i>Evoxysoma vitis</i> (Saunders)</b> – Grape seed chalcid – Eurytomidae	جالسيد بذور العنب



<i>Exaireta spinigera</i> (Wiedemann) – Blue soldier fly – Stratiomyidae	ذبابة الجنود الزرقاء
<b>Exarate pupa</b>	عذراء حرة (عذراء تكون فيها الأطراف أو الزوائد، مثل قرون الاستشعار والأرجل، حرة غير ملصوقة بالجسم، كما في الحشرات غمدية الأجنحة)
<b>Excavated</b>	مفرغ، أجوف
<b>Exclusion</b>	إقصاء، إبعاد (طريقة تقنية من طرق إدارة الآفات التي تستخدم حواجز فيزيائية (مادية) أو كيميائية وذلك لمنع بعض الآفات من الدخول إلى المنطقة المحددة)
<b>Excretion</b>	إفراز "إخراج، إفراغ، إطراح" (طريقة التخلص من المواد النيتروجينية اللابروتينية)
<b>Excretory organs</b>	أعضاء الإفراز (أعضاء التخلص من الفضلات النيتروجينية السامة الناتجة عن عمليات التمثيل الغذائي للبروتين وتنظيم التركيب الأيوني للدم)
<b>Excretory system</b>	جهاز إفرازي
<b>Excurrent ostia</b>	فتحات فوادية (فتحات القلب السفلية)
<i>Exeristes corborator</i> F. – Ichneumonidae	طفيل حشري غشائي الأجنحة على يرقات حفار ساق البانجان
<b>Exit</b>	زوائد الجانب الخارجي

<i>Exitianus exitiosus</i> (Uhler) – Gray lawn leafhopper – Cicadellidae	نطاط "قافز" أوراق المسطحات الخضراء
<b>Exoamylase</b>	أميليز خارجي
<b>Exochorion</b>	طبقة القشرة الخارجية للكوريون المغلف لبيضة الحشرة
<b>Exocone eye</b>	عين ذات مخروط خارجي (حيث يحل محل المخروط البلوري مخروط يظهر كنمو داخلي من السطح الداخلي للقرنية أمام خلايا المخروط، وهي حساسة للضوء ولها القدرة على تمييز الأشكال والأجسام المرئية البعيدة، وتميز شدة وطول الموجات الضوئية الساقطة عليها أي الألوان)
<b>Exocrine glands</b>	غدد غير صماء
<b>Exocuticle</b>	جليد خارجي، كيوتيكل خارجي (طبقة خارجية متصلبة من الجليد الخارجي، وتقع بين الجليد الداخلي والجليد السطحي)
<b>Exoerythrocytic</b>	دورة التكاثر الانفلاقي خارج الكريات الحمراء للطفيلي (أنظر schizogony)
<b>Exopodite</b>	شعبة القدم الوحشية (الفرع الخارجي في زائدة ثنائية التفرع، كما في القشريات)
<b>Exoporia</b> (Jugatae, Homoneura in part) – Lepidoptera	تحت رتبة فراشات الإكسوبوريا (جاجاتي، جزء من هومونيورا) – رتبة

<b>Exopterygota</b>	تحت طائفة الحشرات التي تنمو أجنحتها خارجياً (كما في خارجيات الأجنحة)
<b>Exopterygote</b>	خارجية الأجنحة (الحشرات التي تتكون فيها الأجنحة خارجياً، أي خارج الجسم، كما في الحشرات ذات التحول البسيط أو الناقص)
<b>Exoskeleton</b>	هيكل خارجي، جدار الجسم الخارجي (صفائح خارجية صلبة من جدار الجسم)
<b><i>Exoteleia nepheos</i> Freeman – Pine candle moth – Gelechiidae</b>	فراشة الصنوبر الشمعية
<b><i>Exoteleia pinifoliella</i> (Ghambers) – Pine needleminer – Gelechiidae</b>	صانع أنفاق "حفار" أوراق الصنوبر
<b>Exotic</b>	دخيل، مستورد، غريب (أفة من بلد آخر أو الآفة غير الأصلية للمنطقة المحلية)
<b>Exploitation</b>	استغلال
<b>Exponential growth</b>	نمو أسّي (معادلة توضح كيف ينسب حجم العشيرة، المتزايد طبقاً للعلاقة، عند وقت معين إلى الحجم عند وقت آخر)
<b>Exponential growth curve</b>	منحنى نمو العشيرة الأسّي (منحنى يشير إلى نمو العشيرة عندما يتبع متوالية هندسية أس أن الكثافة تتزايد بمعدل ثابت في وحدة زمنية معينة)

<b>Exposed feeders</b>	مغتذيات مكشوفة (يرقات الحشرات التي تتغذى على الأجزاء الخضرية داخلياً في البداية ثم خارجها بعد ذلك)
<b>Exposed host</b>	عائل ظاهر
<b>Exposure</b>	تعرض (تلامس من المبيد)
<b>Exserted</b>	بارز
<b>Extender</b>	مادة تطيل فترة فاعلية المبيد (مادة إضافية تحسن من فعالية أو فترة فعالية المبيد من خلال استخدام بعض الطرائق مثل حجز الأشعة الفوق بنفسجية أو تبطيء التطاير أو تحسين نوعية التصاق المبيد)
<b>Extensor muscle</b>	عضلة باسطة (عضلة مبعدة لجزء معين عن العضو)
<b>Extensor tibialis</b>	عضلة باسطة قصبية
<b>External</b>	خارجي
<b>External digestion</b>	هضم خارجي
<b>External genitalia</b>	آلة "عضو" التناسل الخارجية
<b>External morphology</b>	صفات الشكل الخارجي
<b>External opening or atrial orifice</b>	دهليو خارجي (الفتحة الخارجية للثغر التنفسي)

<b>External parasite</b>	<b>طفيل خارجي</b> (أنظر External parasitism)
<b>External parasitism, ectophagous, ectoparasitism</b>	<b>تطفل خارجي</b> (نموذج من التطفل فيه يتناول الطفيل غذاءه وهو مستقر، خارجياً" على سطح العائل وخاصة العوائل المستترة ذات الأغلفة الورقية أو الشرائق أو أنفاق الأوراق وذلك حماية للطفيل المعرض)
<b>Extinct order</b>	<b>رتبة بائدة</b> (رتبة تم وصفها على أساس من نماذج غير عادية من العريق وجدت في حفريات الأجنحة)
<b>Extracelullar fluid</b>	<b>سائل خارج خلوي</b>
<b>Extra-intestinal digestion</b>	<b>هضم خارجي</b>
<b>Extrinsic</b>	<b>خارجي</b>
<b>Extrinsic competiton</b>	<b>منافسة خارجية</b> (تتم بين طفيليان على مستوى الإناث الكاملة، خارجياً، على العائل)
<b>Extrinsic factor</b>	<b>عامل خارجي</b> (عامل خارجي يؤثر على الكائن الحي في بيئته أم موطنه، مثل الحرارة)
<b>Extrinsic incubation period</b>	<b>فترة الحضانة الخارجية</b>
<b>Extrinsic muscle</b>	<b>عضلة خارجية</b> (تنشأ خارج العضو وتحركه بأكمله كوحدة واحدة)

<b>Extrinsically superior</b>	<b>متسيداً خارجياً</b> (يسمى الطفيل الذي يجد غالبية العوائل والذي له القدرة على غزو المواقع البيئية التي يحتلها عوائله بالمتسيد خارجياً. ويسمى بها الإسم إذا أفرزت أنثى الطفيل، عند وضعها داخل العائل، سموماً تقضي على بيض أو يرقات طفيل آخر)
<b>Extrinsically inferior</b>	<b>خاضع ذاتياً</b> (تسمى أنثى الطفيل الهالكة نتيجة المنافسة الخارجية Extrinsic competition بالخاضعة خارجياً)
<b>Exuvia (pl. Exuviae) = Exuvium</b>	<b>جلد الانسلاخ</b> (جلد انسلاخ العذارى أو اليرقات في وقت التحول في الحيوانات مفصلية الأرجل)
<b>Eye</b>	<b>عين</b> (مستقبل ضوئي يمثل أحد الأشكال المركبة للأعضاء الحساسة للضوء)
<b>Eye gnat</b>	<b>بعوضة العين</b> (تشمل أنواعاً من Chloropidae)
<b>Eye moth</b>	<b>فراشة العين</b> (تشمل أنواعاً من Pyralidae, Geometridae, Noctuidae)
<b>Eye-cap</b>	<b>غطاء العين</b> (تركيب يعلو أو يغطي العين المركبة، كما في الحشرات حرشفية الأجنحة)
<b>Eyed click beetle – Alaus oculatus (L.) – Elateridae</b>	<b>الخنفساء المطفظة كبيرة العينين</b>

<b>Eyeflies (chloropid flies)</b>	ذباب الساق عاري الجسم، ذباب العين (أنظر Chloropidae و Chloropid flies)
<b>Eyepots</b>	<b>بقع عينية</b> (بقع على الحشرة ضمن طرازين: الأول بقع صغيرة قاتمة بعلامة زاهية تثير الانطباع بأنها "عين"، والثاني بقع كبيرة تنتظمها حلقات مرسومة على هيئة قزحية عين ملونة)
<b>Eyepotted bud moth –</b> <i>Spilonota ocellana</i> (Denis & Schiffermuller) – Tortricidae	فراشة "دودة" البراعم ذو العيون المنقطة

# F

<b>Face fly –</b> <i>Musca autumnalis</i> De Geer – Muscidae	ذبابة الوجه
<b>Facet</b>	سطيح بصري (سطيح الخارجي لوحدة إبصارية من وحدات العين المركبة)
<b>Facial region</b>	منطقة الوجه
<b>Factors promoting take-off</b>	عوامل مشجعة على الشروع في الطيران
<b>Facultative</b>	اختياري (لها القدرة على المعيشة تحت أكثر من ظرف معين)
<b>Facultative parasitism or pseudoparasitism</b>	تطفل اختياري أو كاذب (وفيه يوجه الكائن المهاجم عاداته وفقاً للظروف، حيث يقضي حياته إما متطفلاً أو حر المعيشة، والأغلب ألا يكون متطفلاً)
<b>Facultative diapause</b>	كمون أو سكون إجباري (حالة توقف النمو الموسمي التي تحدث لكل فرد وفي كل جيل، بغض النظر عن الظروف البيئية)
<b>Facultative myiasis</b>	التدويد الإختياري (برقات تعيش طبيعياً مترمرمة على جثث الحيوانات الميتة، وقد تنجذب الإناث إلى رائحة التحلل وتضع بيضها على البيض، وقد تنجذب



	<p>الإناث للجروح وصوف الأغنام الملطخ بالترية حيث تضع بيضها، وتصبح اليرقات التي تخرج من البيض في هذه الأماكن متطفلة على الحيوانات الحية. مثال: تدويد الذبابة الخضراء <i>Lucilia cuprina</i> في الضأن، والتي تتكاثر في الجيف، أنظر (Myiasis)</p>
<b>Facultative parasite</b>	<p><b>متطفل اختياري</b> (أنواع تتطفل فيها الإناث فقط على الفقاريات وتمنص دمها قبل التكاثر وإنتاج البيض)</p>
<b>Facultative parthenogenesis</b>	<p><b>توالد بكري اختياري</b> (أنظر parthenogenesis)</p>
<b><i>Fagiphagus imbricator</i> (Fitch) – Beech blight aphid – Aphididae</b>	<p><b>منّ شجر الزّان</b></p>
<b>Fairy moths</b>	<p><b>فراشات الجن</b> (أنظر Adelidae)</p>
<b>Fairyflies</b>	<p><b>ذباب الجيني</b> (أنظر Mymaridae)</p>
<b>Fall armyworm – <i>Spodoptera frugiperda</i> (J.E. Smith) – Noctuidae</b>	<p><b>دودة الجيش الخريفية</b></p>
<b>Fall cankerworm – <i>Alsophila pometaria</i> (Harris) – Geometridae</b>	<p><b>دودة تقرح الشجر الخريفية، القادحة الخريفية، دودة الخريف الأكلة، أو دودة المشمش القياسة الخريفية</b></p>
<b>Fall webworm – <i>Hyphantria cunea</i> (Drury) – Arctiidae</b>	<p><b>دودة البراعم الخريفية العنكبوتية، دودة الخريف الغازلة</b></p>

<b>Falling phase</b>	<b>طور الانخفاض</b> (الحالة التي يزداد فيها نفاذية غشاء الخلية العصبية لأيونات البوتاسيوم، حيث يتدفق البوتاسيوم إلى خارج الخلية العصبية، وبذلك تكون الخلية من الداخل ذات شحنة سالبة أي تعود كما كانت في بداية التنبيه، أو تسمى هذه الحالة بطور الانخفاض في الجهد الفعال، وأن الفترة الكلية لهذا الجهد تكون قصيرة جداً لا تتجاوز أكثر من 2 مللي ثانية - أنظر الجهد العشائي أو Membrane potential أو الجهد المستقر Resting potential)
<b>Fallow</b>	<b>الأرض المراحة</b> (الأرض الزراعية المحروثة التي يسمح لها بأن تبقى ساكنة (من غير زرع رغبة في إراحتها) خلال الفصل الزراعي)
<b>False chinch bug –</b> <i>Nysius raphanus</i> Howard, <i>N. ericae</i> (Schilling) – Lgaeidae	حشرة الحنطة المزيفة، بقعة الفراش المزيفة
<b>False click beetles</b>	خنافس فرقع اللوز أو الخنافس السلكية الكاذبة (أنظر Melasidae و Eucnemidae)
<b>False clown beetles</b>	خنافس السفرتيد الكاذبة (أنظر Sphaeritidae)
<b>False German cockroach –</b> <i>Blattella lituricollis</i> (Walker) – Blattellidae	الصرصور الألماني المزيف
<b>False hemlock looper –</b> <i>Nepytia canosaria</i> (Walker) – Geometridae	دودة الشوكران القياسة المزيفة (الشوكران: نبات يستخرج من ثمره شراب سام)

<b>False longhorn beetles</b>	الخنافس طويلة القرون الكاذبة (أنظر Cephaloidea)
<b>False mantids</b>	الحشرات العصوية الكاذبة (أنظر Pseudophasmatidae)
<b>False potato beetle –</b> <i>Leptinotarsa juncta</i> (Germar) – Chrysomelidae	خنفساء البطاطا "البطاطس" الكلورادية الكاذبة "المزيفة"
<b>False powderpost beetles, branch and twig borers</b>	الخنافس طاحنات الأعمدة الخشبية أو ثاقبات الأفرع ذات القرون الطويلة المزيفة (أنظر Bostrichidae)
<b>False stable fly –</b> <i>Muscina stabulans</i> (Fallén) – Muscidae	ذبابة الأسطبل المزيفة
<b>False tiger beetles</b>	الخنافس النمرية الكاذبة (أنظر Othniidae و Elacatidae)
<b>False-darkling beetles</b>	الخنافس الداكنة الكاذبة (أنظر Melandryidae)
<b>Family</b>	<b>فصيلة</b> (يسمى البعض بالعائلة، وهي قسم من رتبة أو تحت رتبة أو فوق فصيلة، وتشمل مجموعة أجناس أو قبائل أو فصائل متقاربة، ويصاغ اسم الفصيلة على أنه جمع وليس مفرداً)
<b>Fandal leafroller –</b> <i>Helcystogramma convolvuli</i> Washinton – Tortricidae	الدودة طاوية أوراق الفندال (نبات الفندال <i>Ipomoea batatus</i> )

<b>Fandal moth</b> – <i>Agrius convolvuli</i> – Sphingidae	فراشة الفندال (نبات الفندال <i>Ipomoea batatas</i> )
<b><i>Fannia canicularis</i> (L.)</b> – Little house fly – Muscidae	الذبابة المنزلية الصغيرة
<b><i>Fannia pusio</i> (Wiedemann)</b> – Chicken dung fly – Muscidae	ذبابة روث الدواجن
<b><i>Fannia scalaris</i> (F.)</b> – Latrine fly – Muscidae	ذبابة المراحيض
<b>Farm advisors</b>	مرشدي المزارع (متخصصون يخدمون كمصادر إرشاد أساسية للمواطنين في الدولة حول إدارة الآفات ومعالجة المياه وإدارة التربة والتغذية وغيرها من المواضيع)
<b>Farnesol</b>	المادة الفعالة في السائل المشابهة لهرمون الشباب أو الصبا
<b><i>Faronta diffusa</i> (Walker)</b> – Wheat head armyworm – Noctuidae	دودة قمم القمح المسلحة "الجياشة"
<b><i>Fascifrons fascifrons</i> (Stal)</b> – Sixspotted leafhopper – Cicadellidae (Jassidae)	نطاظ الأوراق ذو الست نقط
<b><i>Fascista cercerisella</i> (Chambers)</b> – Redbud leaffolder – Gelechiidae	طاوية أوراق الأرجوان "الزمزريق" (شجر من الفصيلة القرنية يصلح للتزيين)
<b>Fast excitatory axon</b>	المحور العصبي المحرك المحفز السريع

<b>Fat</b>	<b>دهن</b> (الدهن البسيط عبارة عن ثلاثي جليسيرين الحمض الدهني وهو بدرجة معينة غير مشبع ليكون في شكل سائل على درجة حرارة الجسم)
<b>Fat body</b>	<b>جسم دهني</b> (كتل مفككة أو مدمجة من خلايا ترتبط بغلاف غشائي مغلق بحرية في تجويف الهيمولمف)
<b>Fat body cell</b>	<b>خلية الجسم الدهني</b>
<b>Fat cell</b>	<b>خلية دهنية</b> (إحدى الخلايا المكونة للجسم الدهني)
<b>Fatal high temperature</b>	<b>الحرارة المميتة العليا</b>
<b>Fatal low temperature</b>	<b>الحرارة المميتة الدنيا</b>
<b>Feather chewing lice</b>	<b>قمل الريش القارض</b> (أنظر Philopteridae)
<b>Feather-winged beetles</b>	<b>الخنافس ريشية الأجنحة</b> (أنظر Trichopterygidae و Ptiliidae)
<b>Feces</b>	<b>براز</b>
<b>Fecundity</b>	<b>خصوبة</b> (عدد البيض الذي تنتجه الأنثى الواحدة في حياتها)
<b>Feed</b>	<b>اغْتِذَاء</b>
<b>Feedback</b>	<b>تحكم ذاتي</b>

<i>Felicola subrostratus</i> (Burmeister) – Cat louse – Trichodectidae	قمل القطط
<b>Female</b>	أنثى
<b>Female reproductive system</b>	<p>الجهاز التناسلي الأنثوي</p> <p>(يتركب من زوج من المبايض ovaries وزوج من القنوات المبيضية الجانبية lateral oviducts، حيث يتحدان في قناة وسطية مبيضية common oviduct تفتح خارجياً بالفتحة التناسلية gonopore)</p>
<b>Femur</b>	<p>فخذ</p> <p>(القطعة أو العقلة الثالثة من رجل الحشرة أو الأكاروس وتقع بين المدور Trochanter والساق Tibia، وتعتبر أضخم عقل الرجل)</p>
<b>Femur muscles</b>	<p>عضلات الفخذ</p> <p>(عضلات صغيرة جداً تنشأ من المدور Trochanter وتتغمد قرب قاعدة الفخذ، ولكن عادة غير موجودة لأن اتصال الفخذ مع المدور يكون ثابتاً وبالتالي لا يتحرك على المدور إلا في حالات قليلة)</p>
<b>Fence row</b>	<p>خط السياج</p> <p>(خط من التربة تحت السياج. وتعتبر خطوط السياج أماكن شائعة لنمو الأعشاب في المناطق المزروعة لأن السياج يعيق مرور معدات الحراثة)</p>

<b>Fenestrated basement membrane</b>	<b>الغشاء القاعدي المثقب</b> (حيث تتركز عليها قواعد الوحدات العينية، وتنفذ من هذا الغشاء أطراف الألياف العصبية للخلايا الشبكية، ويخترقه قصبات هوائية دقيقة تحيط طولياً بالوحدات العينية من الخارج)
<b><i>Fenusa dohrnii</i> (Tischbein) –</b> European alder leafminer – Tenthredinidae	صانعة أوراق "حفار" الحور الرومي الأوروبي
<b><i>Fenusa pusilla</i> (Lepeletier) –</b> Birch leafminer – Tenthredinidae	صانعة أوراق "حفار" البتولا "شجر الضبان"
<b><i>Fenusa ulmi</i> Sundevall –</b> Elm leafminer – Tenthredinidae	صانعة أوراق "حفار" شجر الدردار
<b>Fermentation chamber</b>	غرفة تخمير
<b>Fern aphid –</b> <i>Idiopterus nephrolepidis</i> Davis – Aphididae	من السرخس
<b>Fern scale –</b> <i>Pinnaspis aspidistrae</i> (Signoret) – Dispididae	حشرة السرخس "الخنثار" القشرية المدرعة
<b>Ferocious</b>	شرس
<b><i>Ferrista virgata</i> (Cockerell) –</b> Striped mealybug – Pseudococidae	البق الدقيقي المخطط
<b>Fertile</b>	خصب
<b>Fertility (of eggs)</b>	إخصاب، خصوبة البيض (العدد الفعلي للنسل الناتج من البيض الموضوع بواسطة الأنثى)

<b>Fertilization</b>	إخصاب (اندماج محتويات حيوان منوي مع محتويات بويضة)
<b>Fiber</b>	ليفة عضلية
<b>Fibrebrats and silverfish</b>	حشرات المدافىء والسماك الفضي (أنظر Lepismatidae)
<b>Fibrilla (pl. Fibrillae) = Myofibril</b>	لُيْفَة عضلية
<b>Fibrillar muscle</b>	عضلة ليفية
<b>Fibrous</b>	ليفى
<b>Fibrous root</b>	جذر ليفى (جذور رفيعة طويلة متفرعة مشكلة كتل كثيف)
<b>Fibulte type</b>	نوع فصى، نوع شبكى إصبعى (يوجد هذا النوع في حشرات رتبة شبكية الأجنحة ورتبة هديبية الأجنحة، وهي عبارة عن زائدة أو فص موجودة عند قاعدة السطح العلوي للجناح الأمامي، وتمتد هذه الزائدة إلى الخلف فوق الجناح، وتتصل ببروز موجود عند قاعدة الجناح الخلفي)
<b><i>Fidia viticida</i> Walsh – Grape rootworm – Chrysomelidae</b>	دودة جذور العنب
<b>Field incompatibility</b>	عدم القابلية للخلط في الحقل (عدم القابلية للمزج بين المبيدات المخلوطة مع بعضها في خزان الرش والتي قد تظهر خلال الاستعمال. وقد تنتج عدم القابلية للخلط في



	الحقل من التغير نتيجة طول المدة في درجة حرارة المياه المستخدمة في الخلط أو التغيرات نتيجة طول فترة بقاء مخلوط الرش في الخزان)
<b>Fieldworker</b>	<b>عامل حقلي</b> (عامل الحقل الذي يقوم باستخدام العمليات الزراعية على النباتات أو التربة الزراعية)
<b>Fieldworker training</b>	<b>تدريب عامل الحقل</b> (تدريب عمال الحقل لحماية أنفسهم من متبقيات المبيدات عندما يعملون في مناطق تم استعمال المبيدات ضمنها. ويجب التدريب إذا دخل العمال المنطقة خلال 30 يوم بعد انتهاء فترة الدخول المقيدة)
<b>Fiery hunter –</b> <i>Calosoma ralicidum</i> (F.) – Carabidae	<b>حشرة الصياد الملتهب الأحمر</b>
<b>Fiery skipper –</b> <i>Hylephila phyleus</i> (Drury) – Hesperiidae	<b>القافز الملتهب أو الناري</b>
<b>FIFRA</b>	<b>FIFRA</b> (القانون الفيدرالي للمبيدات الحشرية والفطرية ومبيدات القوارض، Federal Insecticide, Fungicide, and Rodenticide Act. وينظم هذا القانون الفيدرالي تسجيل المبيدات وبطاقات البيانات والاستخدام والتخلص من المبيدات في الولايات المتحدة)
<b>Fig and pistachio toothed wood borer, Lesser fig branch borer –</b> <i>Scobicia chevrieri</i> Villa – Bostrychidae	<b>ثاقبة خشب التين والفسق الحلي المسننة،</b> <b>ثاقبة أفرع التين الصغرى</b>

<p><b>Fig bark beetle</b> –  <i>Hypobrus ficus</i> Erich. –  Scolytidae</p>	خنفساء قلف التين
<p><b>Fig fruit fly</b> –  <i>Sibla adipata</i> Mcalipne –  Lonchaeidae</p>	ذبابة ثمار التين
<p><b>Fig fruit fly, black fig fly</b> –  <i>Lonchaea aristella</i> Beck. (<i>Silba</i>  <i>virescens</i> Maq.) –  Lonchaeidae</p>	ذبابة ثمار التين
<p><b>Fig fruit wasp, fig wasp</b> –  <i>Blastophaga psenes</i> (L.) –  Agaonidae</p>	دبور ثمار التين
<p><b>Fig moth, almond moth</b> –  <i>Cadra (Ephestia) cautella</i> (Walk.)  Pyalidae</p>	فراشة المشمش، فراشة التين
<p><b>Fig psyllid</b> –  <i>Homotoma ficus</i> (L.),  <i>Trioza buxtoni</i> Liang. –  Psyllidae</p>	بسيلا التين
<p><b>Fig scale</b> –  <i>Lepidosaphes conchiformis</i>  (Gmelin) –  Diaspididae</p>	حشرة التين القشرية المدرعة
<p><b>Fig stem borer, tropical fig borer</b> –  <i>Hesperophanes griseus</i> F.,  <i>Batocera rufomaculata</i> DeG. –  Cerambycidae</p>	حفار ساق التين ذو القرون الطويلة، حفار التين الاستوائي
<p><b>Fig twig borer</b> –  <i>Sinoxylon ceratoniae</i> L. –  Bostrychidae</p>	ناقبة أفرع التين
<p><b>Fig wax scale</b> –  <i>Cerolastes rusci</i> L. –  Coccidae (Lecaniidae)</p>	حشرة التين الشمعية القشرية

<b>Figitidae –</b> Figitids – Cynipoidea – Hymenoptera	<b>فصيلة فيجيتيدي –</b> حشرات الفيجيتيد غشائية الأجنحة الطفيلية – فوق فصيلة – رتبة
<b>Figitids</b>	حشرات الفيجيتيد غشائية الأجنحة الطفيلية (أنظر Figitidae)
<b>Fijian ginger weevil –</b> <i>Elytroteinus subtruncatus</i> (Fairmaire) – Curculionidae	سوسة الزنجبيل الفيجية
<b>Filament</b>	ليف، خيط (يحتوي سيتوبلازم الخلايا على خيوط صغيرة مبعثرة عشوائياً أو قد تتجمع في صورة حزم)
<b>Filament bearer –</b> <i>Nematocampa limbata</i> (Haworth) – Geometridae	الدودة الخيطية القياسية
<b>Filamentous</b>	خيطي، ليفي (طويل ويشبه الخيط)
<b>Filarioid worms –</b> Filarioidea	الديدان الفيلارية (تنقل الديدان الفيلارية بواسطة أنواع مختلفة من حشرات ثنائية الأجنحة Diptera الماصة للدم، ومعظمها من نيماتوسيرا Nematocera وبوجه خاص البعوض)
<b>Filbert aphid –</b> <i>Myzocallis coryli</i> (Goetze) – Aphididae	منّ البندق
<b>Filbert weevil –</b> <i>Curculio occidentis</i> (Casey) – Curculionidae	سوسة أشجار البندق

<b>Filbertworm</b> – <i>Melissopus (Cydia) latiferreanus</i> (Walsingham) – Tortricidae	دودة "فراشة" ثمار البندق، دودة البندق
<b>Filiform</b>	خيطي الشكل، أسطواني ذو قطر واحد تقريباً (مثل قرن استشعار خيطي)
<b>Filipalpia</b> (Holognatha) – Plecoptera	تحت رتبة ذباب الأحجار فيليباليا (هولوغناتا) – رتبة
<b>Filter chamber</b>	غرفة الترشيح (جزء من القناة الهضمية في حشرات متجانسة الأجنحة وفيه تجتمع نهايتي المعدة الهاضمة وبداية المعي الخلفي في غلاف غشائي عضلي)
<b>Filter feeding</b>	اغتناء على جزيئات صغيرة تحتجز من الماء
<b>Filth flies</b> – Muscidae	ذباب القاذورات (أكثر الأنواع شيوعاً في البيوت ذات الأقفاص المرقدة caged-layered houses لإنتاج البيض التجاري، والأقل وجوداً في بيوت التربية (breeder houses)
<b>Finger-like</b>	إصبعي
<b>Fiorinia phoenicis</b> – Green soft scale insect – Diaspididae	حشرة النخيل القشرية المستطيلة
<b>Fiorinia theae Green</b> – Tea scale – Diaspididae	حشرة الشاي القشرية المسلحة "المدرعة"
<b>Fir cone looper</b> – <i>Eupithecia spermaphaga</i> (Dyar) – Geometridae	دودة كوز التَّنُوب القَيَّاسَة، قَيَّاس كوز التَّنُوب

<b>Fir engraver –</b> <i>Scolytus ventralis</i> LeConte – Scolytidae	حفار شجر التنوب دوغلاس (شجر من الفصيلة الصنوبرية)
<b>Fir seed moth –</b> <i>Cydia bracteatana</i> (Fernald) – Tortricidae	فراشة بذور شجر التنوب
<b>Fire</b>	نار، حريق
<b>Fire ant –</b> <i>Solenopsis geminata</i> (F.) – Formicidae	نمل الحريق
<b>Fire-colored beetles</b>	الخنافس نارية اللون "الفاقة" (أنظر Pyrochroidae)
<b>Fireflies or lightning bugs</b>	الذباب الناري "يراعات أو حُباحب" وخنافس البرق "الخنافس المضيئة" (أنظر Lampyridae)
<b>Fireworm</b>	دودة النار، الدودة البراقة أو اللماعة
<b>First aid</b>	الإسعاف الأولي (مساعدة مباشرة تعطى لشخص تعرض لمبيد. ويشتمل الإسعاف الأولي للتعرض من المبيد إزالة الملابس الملوثة وغسل المنطقة من الجسم المتأثرة لإزالة مادة المبيد بقدر الإمكان، ولا يعتبر الإسعاف الأولي بديلاً عن المعالجة الطبية المختصة)
<b>First axillary</b>	صفحة إبطية أولى، إبطي أول

<b>First axillary sclerite</b>	صلبية إبطية أولى (صلبية أمامية في قاعدة الجناح ترتبط مع قاعدة العرق تحت الضلعي)
<b>First cubitus (Cu1+)</b>	زندي أمامي أول (عرق زندي محدب ويتفرع إلى فرعين: العرق الزندي الأول الأمامي Cu1a والعرق الزندي الأول الخلفي Cu1b)
<b>First instar</b>	الطور أو العمر الأول (الشكل المورفولوجي الذي تكون عيه الحشرة في الفترة بين الفقس من البيضة حتى وقت الانسلاخ الأول)
<b>First larval instar</b>	الطور اليرقي الانسلاخي الأول
<b>First spermatocyte</b>	خلية مولدة للحيوانات المنوية
<b>Firtree borer – Semanotus litigiosus (Casey) – Cerambycidae</b>	حفار "تاخر" شجر التنوب (شجر من الفصيلة الصنوبرية)
<b>Fish, amphibians, reptiles, birds, mammals – Chordate</b>	الأسماك، البرمائيات، الزواحف، الطيور، الثدييات – شعبة
<b>Fit check</b>	فحص الملائمة أو المطابقة (إجراء يجب تطبيقه في كل مرة يضع الشخص كمامة تصفية الأبخرة العضوية، ويشتمل فحص الملائمة أو المطابقة على: (1) تعديل الأشرطة بشكل ملائم. (2) إغلاق المصافي باليدين والاستنشاق لفحص إمكانية تسريبات الهواء حول

	الوجه، و (3) إغلاق صمام الزفير وعمل الزفير لفحص إمكانية تسربات الهواء من خلال المصافي)
<b>Fit test</b>	<b>اختبار الملائمة أو المطابقة</b> (اختبار يجب تطبيقه لفحص الملائمة لكمامة تصفية الأبخرة العضوية. ويجب أن تجرى اختبارات الملائمة في كل مرة يستعمل فيها كمامة جديدة. ويمكن استعمال عامل مؤشر مثل أيسوميل أسينات أو دخان مهيج لفحص مدى إحكام قطعة وجه الكمامة على وجه المردي)
<b>Fixation legs</b>	<b>أرجل تثبيت</b>
<b>Fixed wall</b>	<b>جدار سميك ثابت</b> (لدهليز الفتحات التنفسية)
<b>Flabellate</b>	<b>مروحية الشكل</b> (ذات زوائد رقيقة تشبه الصفائح توجد مسطحة بعضها عكس بعض، مثل قرن استشعار مروحي)
<b>Flabellum</b> ( <i>pl. Flabella</i> )	<b>زائدة مروحية الشكل</b> (زوائد رقيقة تشبه الصفائح توجد مسطحة بعضها عكس بعض، كما في الحشرات غشائية الأجنحة)
<b>Flagellated spermatozoa</b>	<b>حيوانات منوية ذات ذنب "سوطية"</b> (أنظر تعريف flagellum و spermatozoa)
<b>Flagellum</b> ( <i>pl. Flagella</i> )	<b>سوط، شمروخ</b> (الجزء من قرن الاستشعار الذي يلي العزق أو الجزء الطرفي، أو الذي يلي العقلة الثانية، ويتكون عادة من عديد من العقل - أنظر Clavola)

<b>Flannel moths</b>	الفراشات الصوفية (أنظر Megalopygidae)
<b>Flase celery leaf-tier –</b> <i>Udea profundalis</i> (Packard) – Pyralidae	عاقدة أوراق الكرّفس الكاذبة "المزيفة"
<b>Flat bugs</b>	البق المفلطح أو بق الفطريات (أنظر Aradidae)
<b>Flat grain beetle –</b> <i>Cryptolestes pusillus</i> (Schnherr) – Cucujidae	خنفساء الحبوب المنبسطة "المفلطحة"
<b>Flat headed wood borers or mettalic beetles –</b> Buprestidae	ناخرات الأخشاب البراقة ذات الرؤوس المستوية، الخنافس الزاهية – فصيلة الخنافس الزاهية – رتبة الحشرات غمدية الأجنحة
<b>Flat-footed flies</b>	الذباب مفلطح "منبسط" الأقدام (أنظر Platypezidae)
<b>Flat-footed fly –</b> <i>Microsania</i> sp. – Platypezidae	الذباب ذات الأقدام المنبسطة "المفلطحة"
<b>Flatheaded apple tree borer –</b> <i>Chrysobothris femorata</i> (Olivier) – Buprestidae	حفار أشجار التفاح ذو الرأس المنبسط "المفلطح"
<b>Flatheaded cone borer –</b> <i>Chrysophana placida conicola</i> Van Dyke – Buprestidae	حفار كوز الصنوبر منبسط الرأس
<b>Flatheaded fir borer –</b> <i>Melanophila drummondi</i> (Kirby) – Buprestidae	خنفساء "بويرستيد" شجر التَّنُوب مستوية الرأس



<b>Flatid planthoppers</b>	قافزات النباتات فلاتيد (أنظر Flatidae)
<b>Flatidae –</b> Flatid planthoppers – Fulgoroidea – Homoptera – Hemiptera	فصيلة فلاتيدي – قافزات النباتات فلاتيد – فوق فصيلة – تحت رتبة – رتبة
<b>Flatworms –</b> Platyhelminthes	الديدان المفلطحة – شعبة
<b>Flavivirus –</b> Togaviridae –	جنس فلافيفيروس (يتضمن أنواع فيروسية تُنقل بواسطة البعوض أو القراد)
<b>Flax</b>	الكتان
<b>Flax bollworm –</b> <i>Heliothis ononis</i> (Denis & Schiftermüller) – Noctuidae	دودة ثمار "لوز" الكتان
<b>Flax bollworm –</b> <i>Cnephasia linophagana</i> Rebe – Tortricidae	دودة ثمار الكتان
<b>Flax flea beetle –</b> <i>Aphthona euphorbica</i> (Schr.) – Chrysomelidae	خنفساء الكتان البرغوثية
<b>Flea beetle –</b> <i>Altica torquata</i> LeConte, <i>Phyllotreta</i> <i>crucifera</i> Goeze – Chrysomelidae	الخنفساء البرغوثية
<b>Flea beetles</b>	الخنفساء البرغوثية (أنظر Alticinae و Halticinae)
<b>Flea leafminer –</b> <i>Phyllotreta cruciferae</i> Goeze – Chrysomelidae	الخنفساء البرغوثية الزرقاء

<b>Flea potato beetle –</b> <i>Epitrix cucumeris</i> Harris – Chrysomelidae	خنفساء البطاطا "البطاطس" البرغوثية
<b>Fleahopper</b>	البرغوث القافز
<b>Fleas –</b> Siphonaptera (Aphaniptera)	البراغيث – رتبة الحشرات خافية الأجنحة
<b>Fleas of insectivores</b>	براغيث آكلات الحشرات ( <i>Nearctopsylla</i> و <i>Corypsyllini</i> )
<b>Fleas of birds</b>	براغيث الطيور ( <i>Ornithophagini</i> و <i>Ornithophaga</i> )
<b>Fleas of carnivores</b>	براغيث الحيوانات آكلة اللحوم ( <i>Vermipsyllidae</i> )
<b>Fleas of cats and dogs</b>	برغوث القطط والكلاب ( <i>Ctenocephalides</i> )
<b>Fleas of dogs</b>	كتينوسيفاليدس أو براغيث الكلاب ( <i>Ctenocephalides canis</i> Curtis)
<b>Fleas of gophers, weasels, and lynxes</b>	براغيث السناجب الأمريكية وابن عرس والوشق ( <i>Dactylopsylla</i> و <i>Dactylopsyllinae</i> ) ( <i>Foxella</i> و)
<b>Fleas of ground squirrels</b>	براغيث السناجب الأرضية ( <i>Neopsyllini</i> )
<b>Fleas of ground squirrels and chipmunks</b>	براغيث السناجب الأرضية والصَّيْدَانِيَّات ( <i>Neopsylla</i> و <i>Tamuiphila</i> )

<b>Fleas of hares</b>	براغيث الأرناب البرية (أنظر <i>Ctenophyllus</i> و <i>Amphipsyllini</i> و <i>Odontopsyllus</i> )
<b>Fleas of hares, birds, and weavers</b>	براغيث الأرناب البرية والطيور والحَبَّات (أنظر <i>Leptopsyllidae</i> )
<b>Fleas of human and domestic animals</b>	براغيث الإنسان والحيوانات الأليفة (أنظر <i>Pulicidae</i> )
<b>Fleas of insectivores</b>	براغيث آكلات الحشرات (أنظر <i>Corypsylla</i> )
<b>Fleas of mice</b>	براغيث الفئران (أنظر <i>Jordanopsylla</i> و <i>Jordanopsyllini</i> )
<b>Fleas of moles and shrews</b>	براغيث الخُلدان والزَّبابات (أنظر <i>Ctenophthalmi</i> )
<b>Fleas of mountain beaver</b>	براغيث القُنْدُس الجبلي (أنظر <i>Dolichopsyllini</i> )
<b>Fleas of rodents</b>	براغيث القوارض (أنظر بعض الأجناس التالية: <i>Amphalius</i> و <i>Ceratophyllinae</i> و <i>Ceratophyllus</i> و <i>Darsyspsyllus</i> و <i>Diamanus</i> )
	<i>Opisodasys</i> و <i>Monopsyllus</i> ( <i>Trichopsylloides</i> و <i>Tarsopsylla</i> )
<b>Fleas of rodents and coyotes</b>	براغيث الفئران والذئاب (أنظر <i>Hystrihopsyllidae</i> )

<b>Fleas of rodents and insectivores</b>	براغيث الفئران وآكلات الحشرات (أنظر Rhadinopsyllinae)
<b>Fleas of rodents and marsupials</b>	براغيث القوارض والجربليات (أنظر <i>Polygenis</i> و <i>Rhopalopsyllus</i> و Rhopalopsyllidae)
<b>Fleas of rodents and mice</b>	براغيث القوارض والفئران (أنظر Anomiopsyllinae)
<b>Fleas of rodents and squirrels</b>	براغيث القوارض والسناجب (أنظر Neopsyllinae)
<b>Fleas of rodents and their predators</b>	براغيث القوارض ومفترساتها (أنظر <i>Anomiopsyllini</i> و <i>Anomiopsyllus</i> و <i>Callistopsyllus</i> و <i>Conorhinopsylla</i> و <i>Megarhroglossus</i> و <i>Stenistomera</i> )
<b>Fleas of shrews</b>	براغيث الزبّابات (أنظر <i>Corrodopsylla</i> و <i>Doratopsylla</i> و (Doratopsyllinae)
<b>Fleas of small rodents</b>	براغيث القوارض الصغيرة (أنظر <i>Stenoponiinae</i> والأجناس: <i>Carterettini</i> و <i>Catallagia</i> و <i>Delotelis</i> و
	<i>Epitedia</i> و <i>Neopsyllini</i> و ( <i>Phalacropsylla</i> )

<b>Fleas of small rodents and insectivores</b>	براغيث الفئران الصغيرة وآكلات الحشرات (أنظر Hystrichopsyllinae والجنسين: ( <i>Hystrichopsylla</i> و <i>Atyphloceras</i> )
<b>Fleas of small rodents, moles, and shrews</b>	براغيث القوارض الصغيرة والخلدان والزبّابات (أنظر Ctenophthalminae)
<b>Fleas of various animals</b>	براغيث حيوانات مختلفة (أنظر Siplopsyllini)
<b>Flesh flies</b>	ذباب اللحم (أنظر ————— و Stephanosomatidae (Sarcophagidae)
<b>Flesh flies, grey flesh flies</b>	ذباب اللحم (يتكاثر معظمها في الجيف والرّمم، ويتغذى بعضها على لحم الحيوانات الحية مسببة حالة تعرف بالتدويد Myiasis – أنظر Stephanosomatidae و (Sarcophagidae)
<b>Fletcher scale – <i>Parthenolecanium fletcheri</i> Cockerell) – Coccidae</b>	حشرة فليجر القشرية الرخوة
<b>Flexor muscle</b>	عضلة ظهرية ثانية، عضلة ضاغطة
<b>Flexor plate</b>	صفحة ثانية
<b>Flies – Diptera</b>	الذباب – رتبة الحشرات ذات الجناحين أو ثنائية الأجنحة
<b>Flight</b>	طيران

<b>Flight activity</b>	نشاط الطيران
<b>Floated field grasshopper</b> – <i>Peranabrus scabricollis</i> (Thomas) – Decticinae – Tettiginiidae –	صرصور الحقل الطافي
<b>Floodwater mosquito</b> – <i>Aedes sticticus</i> (Meigen) – Culicidae	بعوضة مياه الفيضان
<b>Florida carpenter ant</b> – <i>Camponotus abdominalis</i> (F.) – Formicidae	نمل فلوريدا النجار
<b>Florida fern caterpillar</b> – <i>Calloplistria floridensis</i> (Guende) – Noctuidae	فراشة السرخس الفلوريدية
<b>Florida harvester ant</b> – <i>Pogonomyrmex badius</i> (Latreille) – Formicidae	المنّ الحاصد الفلوريدي
<b>Florida red scale, citrus black scale, Egyptian red scale</b> – <i>Chrysomphalus aonidum</i> (L.) ( <i>ficus</i> Ashm.) – Diaspididae	حشرة الحمضيات "الموالج" القشرية السوداء، النمشة السوداء، حشرة الحمضيات القشرية السوداء
<b>Florida wax scale</b> – <i>Ceroplastes floridensis</i> Comstock – Coccidae	الحشرة القشرية الشمعية، النمشة السوداء، حشرة الحمضيات "الموالج" القشرية السوداء، قشرية الحمضيات الشمعية
<b>Florinia externa Ferris</b> – Elongate hemlock scale – Diaspididae (Diaspididae)	حشرة الشوكزان القشرية المسلحة الطويلة
<b>Flow rate</b>	معدل التدفق (كمية المبيد المنبعث أو المطرود بواسطة مرش المبيد أو موزع المواد الحبيبية لكل وحدة من الوقت)

<b>Flowable</b>	مركز إنسيابي أو مائي (مستحضر مبيد ممزوج مع مواد مستحلبة ويتكون من جزئيات المادة الفعالة غير القابلة للانحلال ومطحونة بشكل ناعم ومعلقة في سائل ذو أساس بترولي وتخلط المركبات الإنسيابية مع الماء عند الاستعمال)
<b>Flower beetles</b>	خنفس الأزهار (أنظر Cetoniinae)
<b>Flower bugs and minute pirate bugs</b>	بق الأزهار أو بق القرصان الصغير (أنظر Anthocoridae)
<b>Flower thrips – <i>Frankliniella tritici</i> (Fitch) – Thripidae</b>	تريس الأزهار
<b>Flower-loving flies</b>	الذباب محب "عاشق" للأزهار (أنظر Apioceridae و Apioceratidae)
<b>Flowing water caddisflies</b>	كاديس المياه المتدفقة شعيرة الأجنحة (أنظر Calamoceratidae)
<b>Fluctuation</b>	تقلب
<b>Fluff louse – <i>Goniocotes gallinae</i> (De Geer) – Phlopteridae</b>	قمل الزغب، قمل الريش أو الفرو أو الصوف
<b>Flukes – Platyhelminthes</b>	الديدان المثقبة – شعبة

<b>Flying ectoparasites</b>	متطفلات خارجية طائرة (حشرات مجنحة نشطة الطيران تهبط على أو بالقرب من الإغذاء)
<b>Fog</b>	ضباب (قطيرات رش صغيرة جداً محملة بالمبيد والتي تبقى معلقة بالهواء)
<b>Foliage</b>	المجموع الخضري (أوراق النباتات)
<b>Foliate</b>	ورقي الشكل
<b>Folic acid</b>	حامض الفوليك (أحد فيتامينات مجموعة B)
<b>Follicle</b>	جراب، أنبوبة خصوية، حويصلة البيضة (أنظر حجرة البيضة Egg chamber)
<b>Follicle cell</b>	خلية جرابية أو حوصلية
<b>Follicular epithelium</b>	نسيج طلائي حويصلي
<b>Fontanella – Isoptera</b>	تحت رتبة النمل الأبيض فونتانيلا – رتبة
<b>Fontanelle</b>	بقعة جبهية، غدة الرأس الأمامية (بقعة باهتة صغيرة منخفضة على جبهة الرأس بين العينين، كما في النمل الأبيض)



<b>Food</b>	<b>غذاء</b> (كل ما تتناوله الحشرة أو الكائن الحي من المواد العضوية وغير العضوية اللازمة لحياتها ونموها وتطورها)
<b>Food chain</b>	<b>سلسلة غذائية</b> (وصلات غذائية بين الكائنات أثناء مرور الغذاء من النبات إلى الحيوانات العاشبة إلى اللاحمات الأولية وإلى اللاحمات العليا)
<b>Food relationship</b>	<b>علاقة غذائية</b>
<b>Food storage</b>	<b>تخزين الطعام</b>
<b>Food web</b>	<b>الشبكة الغذائية</b> (شبكة معقدة من العلاقات الغذائية بين الأنواع في النظام البيئي، وتتكون الشبكة من مجموعة متداخلة من الحلقات الغذائية التي تسمى بالسلاسل الغذائية)
<b>Footman moths</b>	<b>فراشات الحاجب</b> (Lithosiinae أنظر)
<b>Forage looper –</b> <i>Caenurgina erechtea</i> (Cramer) – Noctuidae	<b>دودة الأعلاف القياسية، قياسي الأعلاف</b>
<b>Foramen frontal</b>	<b>فتحة أمامية</b>
<b>Foramen magnum</b>	<b>فتحة خلفية للجمجمة</b> (ثقب كبير أو فتحة توجد على الجانب الخلفي من الرأس والتي تخترقها التراكيب الداخلية الممتدة من الرأس إلى الصدر)

<b>Foramen occipital</b>	ثقب مؤخري
<b>Forbes scale</b> – <i>Quadraspidiotus forbesi</i> (Johnson) – Diaspididae = Diaspidae	حشرة فوريس القشرية المسلحة "المدرعة"
<b>Forciform</b>	ملقطي الشكل
<b>Forcipate</b>	يحمل زوائد ملقظية الشكل
<b>Forcula auricularia</b> L. – Old European earwig – Labiduridae	إبرة العجوز الأوروبية
<b>Forda follicularius</b> Pass.; <i>F. formicaria</i> Heyden; <i>F. riccobonii</i> (Stef.) – Pistachio and poplar gall aphid – Aphididae	من أوراق الفستق الحلبي والهور (أنواع عديدة)
<b>Foregut (stomodaeum)</b>	معى أمامي أو فمي، قناة هضمية أمامية (الجزء الأمامي من القناة الهضمية الممتد من الفم إلى المعى الأوسط، وينشأ من انبعاج طبقة الأكثودرم نحو الداخل، ويقوم بتفتيت الطعام وخرنه قبل مروره إلى المعى الأوسط midgut or (mesenteron)
<b>Foreign grain beetle</b> – <i>Ahasverus advena</i> (Walt) – Cucujidae	خنفساء الحبوب الدخيلة "الأجنبية"
<b>Forensic entomology</b>	علم الحشرات الطبي الجنائي
<b>Forest day mosquito</b> – <i>Aedes albopictus</i> (Skuse) – Culicidae	بعوضة الغابات النهارية
<b>Forest tent caterpillar</b> – <i>Malacosoma disstria</i> Hubner – Lasiocampidae	أبو دقيق "يسروع" خيام الغابات

<b>Forest tree termite –</b> <i>Neotermes connexus</i> Snyder – Kalotermitidae	نمل أشجار الغابات الأبيض
<b>Forester moths</b>	فراشات الغابة (أنظر Agaristinae)
<b>Forestflies</b>	ذباب الغابة (أنظر Nemouridae)
<b><i>Forficula auricularia</i> L. –</b> European earwig – Forticulidae	إبرة العجوز الأوروبية
<b>Forficulidae –</b> European and spined-tailed earwigs – Dermaptera	فصيلة فورفيكيوليدي – إبر العجوز الأوروبية وإبرالعجوز ذات الذيل الشوكي – رتبة
<b>Forktailed bush katydid –</b> <i>Scudderia furcata</i> Brunner von wattenwyl – Tettigoniidae	كاتيد منشعب الذيل
<b>Form perception</b>	تمييز الشكل
<b>Formation of egg shell</b>	تكوين قشرة البيض (تتكون من إفرازات الخلايا الموصلة فقط، وتعرف قشرة البيضة التي تفرزها الحويصلة بالكوريون، ويتركب من طلفتين: قشرة البيضة الداخلية Endochorion وقشرة البيضة الخارجية (Exochorion)
<b>Formation of embryo</b>	تشكل الجنين

<b><i>Formia regina</i></b> – Black metallic fly – Formiinae – Calliphoridae	الذبابة المعدنية السوداء (عامل تدويد اختياري ،facultative myiasis) تتكاثر في الجيف وهي آفة على الخراف وارتبطت أيضاً بتدويد الجروح في الإنسان)
<b><i>Formica fusca</i> L.</b> – Silky ant – Formicidae	النملة الحريرية، نمل الحرير
<b><i>Formica obscuripes</i> Forel</b> – Western ant – Formicidae	النملة الغربية
<b>Formicidae</b> – Ants – Formicoidea – Hymenoptera	فصيلة فورميسيدي – النمل – فوق فصيلة – رتبة
<b>Formicoidea</b> – Hymenoptera	فوق فصيلة النمل فورميكويديا – رتبة
<b>Formosan subterranean termite</b> – <i>Coptotermes formosanus</i> Shiraki – Rhinotermitidae	نمل فيرموسان الأبيض تحت الأرضي
<b>Formulation</b>	مستحضر، صيغة (خليط من المادة الفعالة ممزوجة خلال التصنيع مع المادة الحاملة غير الفعالة، وتضاف المواد الحاملة بهدف تحسين نوعية الخلط والتداول للمبيد)
<b>Fossorial</b>	حافر، حفار، مهياً للحفر
<b>Four spotted buprestid</b> – <i>Chaleophorella quadrioculata</i> Redtb. – Coccinellidae	البوبرستيد ذو الأربع نقط
<b>Fourbanded leafroller</b> – <i>Argyrotaenia quadrifasciana</i> (Fernald) – Tortricidae	لغافة الأوراق ذات الخطوط الأربعة

<b>Fourlined plant bug –</b> <i>Poecilocapsus lineatus</i> (F.) – Miridae	بقعة النبات ذات الخطوط الأربعة
<b>Fourspotted tree cricket –</b> <i>Oecanthus quadripunctatus</i> Beutenmoller – Gryllidae	الصرصور الحقلّي ذو البقع الأربعة
<b>Fourth axillary</b>	إبطي رابع
<b>Fowl louse, shaft louse –</b> <i>Menopon gallinae</i> (L.) – Mallophaga	قملة أرجل الدجاج، القملة الرمحية
<b>Foxella –</b> Fleas of gophers, weasels, and lynxes – Dactylopsyllinae – Ceratophyllidae	جنس فوكسيللا – براغيث السناجب الأمريكية وابن عرس والوشق – تحت فصيلة – فصيلة
<b>Foxglove aphid –</b> <i>Aulacorthum solani</i> (Kaltenbach) – Aphididae	من "قفاز الثعلب" القمعية الأرجوانية
<b>Francisella tularensis</b> (Tularaemia)	تولاريمية (أنظر Tularaemia)
<b>Frankliniella fusca (Hinds) –</b> Tobacco thrips – Thripidae	تريس التبغ
<b>Frankliniella insularis Frankle;</b> <i>Chaetanaphothrips orchidii</i> F. J.; <i>Hercothrips picintus</i> Bagn.; <i>H.</i> <i>femoralis</i> O. M. reuter; <i>Scirtothrips</i> <i>signipennis</i> Bagn. – Banana thrips – Thripidae	تريس الموز (أنواع عديدة)
<b>Frankliniella minuta (Moulton);</b> <b><i>F. moultoni</i> Hood; <i>F. occidentalis</i></b> <b>(Perg.) –</b> Weed thrips – Thripidae	تريس الأعشاب

<b><i>Frankliniella occidentalis</i></b> (Pergande) – Western flower thrips – Thripidae	تريس الأزهار الغربي
<b><i>Frankliniella tritici</i> (Fitch) –</b> Flower thrips – Thripidae	تريس الأزهار
<b><i>Frankliniella vaccinii</i> Morgan –</b> Blueberry thrips – Thripidae	تريس العنبيّة الزرقاء
<b><i>Franklinothrips vespiformis</i></b> (D.L. Crawford) – Vespiform thrips – Aeolothripidae	التريس الدبوري (له شكل الدبور)
<b>Frass</b>	فتات، فضلات، فرث (فتات الخشب الناتج من الحشرات ثاقبات الأخشاب وهو مختلط عادة بالمواد البرازية، أو مادة برازية صلبة تنتجها يرقة حشرية)
<b>Free living twisted-winged parasites</b>	طفيليات النحل والزنابير مطوية الأجنحة (أنظر Mengeidae)
<b>Free water</b>	ماء حر
<b>Free-living</b>	معيشة حرة
<b>Freezing</b>	تجمد
<b>Freezing tolerance</b>	مقاومة التجمد (بقاء الحشرة حية بغض النظر عن تجمد سوائل الجسم)
<b>Frenal fold</b>	ثنية مغلظة
<b>Frenate</b>	يحمل مشبك شوكي

<b>Frenate wing coupling</b>	جهاز شبك الأجنحة الشوكي
<b>Frenular bristle</b>	شعيرة شبك الأجنحة
<b>Frenulatae</b>	تحت رتبة تابعة لرتبة الحشرات حرشفية الأجنحة، وذلك حسب آلة شبك الأجنحة
<b>Frenulate</b>	شوكة آلة شبك الأجنحة
<b>Frenulate type</b>	النوع ذو الأشواك (شكل الشبك الشعري، أو اشتباك الأجنحة بالأشواك، كما في إناث فصيلة نوكتيويدي من رتبة الحشرات حرشفية الأجنحة)
<b>Frenulum</b>	مشبك جناحي، خصلة الشبك الشعرية، شوكة الفرنيولم (زائدة شبيهة بالشوكة التي تخرج من قاعدة الجناح الخلفي وتمتد أسفل الجناح الأمامي وتعمل على ترابط الأجنحة أثناء الطيران، كما في الحشرات حرشفية الأجنحة)
<b>Frequence of genotypes and genes</b>	تكرار الفئات العاملة والعوامل الوراثية
<b>Fresh-water ecology</b>	علم بيئة المياه العذبة
<b>Freshwater habitat</b>	موطن مياه عذبة
<b>Freshwater insects</b>	حشرات مياه عذبة
<b>Frigate bird fly – <i>Olfersia spinifera</i> (Leach) – Hippoboscidae</b>	ذبابة الطيور، ذبابة الفرقاط (طائر بحري يسلب طعام الطيور الأخرى)

<b>Frigida seaweed fly –</b> <i>Coelopa frigida</i> (F.) – Coelopidae	ذبابة الحشائش فريجيديا
<b>Fringed orchid aphid –</b> <i>Cerataphis orchidearum</i> (Westwood) – Aphididae	من السحلبية الهدابي (السحلبية: نبتة من الفصيلة السحلبية)
<b>Fringed-winged beetles</b>	الخنافس ذات الأجنحة الهدبية (أنظر Clambidae)
<b>Fristrum</b>	قطع ناقص (مجسم مقطوع الرأس أو غير كامل كالمخروط الناقص والرم والكرة الناقصة)
<b>Frit fly –</b> <i>Oscinella frit</i> (L.) – Chloropidae	ذبابة الزجاج
<b>Fritillaries –</b> Nymphalidae	أبو دقيق فريتيلاريس (أنظر Argynninae)
<b>Froghoppers or spittlebugs</b>	القافزات الضفدعية أو البق الباصق (أنظر Euribiidae و Cercopidae و Trupaneidae و Tephritidae (Tryptidae و Trypaneidae)
<b>Fronds beetle –</b> <i>Julodis fimbriata</i> – Buprestidae	خنفساء جريد النخيل
<b>Front</b>	جبهة، أمام (صلبية أو صفحة الرأس المحاطة بالدرز الجبهي والدرز فوق الفمي وتحمل العيننة الوسطية ويتصل بها من الداخل العضلات الشفوية)
<b>Front leg</b>	رجل أمامية
<b>Front wing</b>	جناح أمامي



<b>Frontal bristles</b>	<b>شويكات جبهية</b> (فوق قرن الاستشعار بعيداً عن حافة العين المركبة، كما في الحشرات ذات الجناحين)
<b>Frontal ganglion</b>	<b>عقدة جبهية</b> (عقدة عصبية وسطية قبل المخ في الجهاز العصبي المريئي)
<b>Frontal ganglion connective</b>	<b>روابط عقدة الجبهة</b>
<b>Frontal lunule</b>	<b>صلبية أو صفحة جبهية هلالية</b> (جزء هلالي متقرن صغير يقع فوق قاعدة قرني الاستشعار، كما في الحشرات ذات الجناحين)
<b>Frontal nerve</b>	<b>عصب جبهي</b>
<b>Frontal suture</b>	<b>درز جبهي</b> (أحد درزين ينشأ عند الطرف الأمامي للدرز القمي ويمتد كل منهما في الجهة البطنية نحو الدرز فوق القمي، كما في الحشرات ذات الجناحين)
<b>Frontal vitta</b>	<b>منطقة جبهية جانبية</b> (بين قرن الاستشعار والعيون البسيطة، كما في الحشرات ذات الجناحين)
<b>Fronto-clypeal suture</b>	<b>درز جبهي درقي</b> (درز مستعرض يفصل بين الجبهة والدرقة، ويعرف أيضاً باسم epistomal suture)
<b>Fronto-genal suture</b>	<b>درز جبهي صدغي</b> (درز يفصل بين الجبهة والخد)

<b>Fronto-orbital bristles</b>	<b>شويكات جبهية حجابية</b> (شويكات ممتدة على طول الجبهة بجانب العين المركبة، كما في الحشرات ذات الجناحين)
<b>Fruit borer</b>	<b>ثاقب الثمار</b> (حيث تنتمي معظم ثاقبات الثمار إلى رتبة الحشرات ذات الجناحين وورتبة غمدية الأجنحة ورتبة حرشفية الأجنحة)
<b>Fruit tree leafroller –</b> <i>Archips argyrospila</i> (Walker) – Tortricidae	<b>لغافة "لافة" أوراق أشجار الفاكهة</b>
<b>Fruit tree tortrix moth –</b> <i>Hedya nubiferana</i> (Haw.) – Tortricidae	<b>فراشة الأشجار المثمرة</b>
<b>Fruit wasps</b>	<b>دبابير الثمار</b> (أنظر Eurytomidae)
<b>Fruiting bodies</b>	<b>أجسام مثمرة</b> (تركيبات خاصة منتجة بواسطة الفطر والتي تحتوي على الأبواغ، حيث يتم بها تكاثر هذه الكائنات الحية)
<b>Fruittree leafroller –</b> <i>Archips argyrospila</i> (Walker) – Tortricidae	<b>لغافة أوراق أشجار الفاكهة</b>
<b>Fruitworm beetles</b>	<b>خنفس ديدان الفواكه</b> (أنظر Byturidae)
<b>Fruitworms</b>	<b>ديدان الثمار</b> (أنظر Olethreutidae)

<b>Fulgorid planthoppers</b>	قافزات النباتات فولجوريد (أنظر Fulgoridae)
<b>Fulgoridae (Issidae) – Fulgorid planthoppers – Fulgoroidea – Homoptera – Hemiptera</b>	فصيلة فولجوريدي – قافزات النباتات فولجوريد – فوق فصيلة – تحت رتبة – رتبة
<b>Fulgoroidea – Auchenorrhyncha – Homoptera – Hemiptera</b>	فوق فصيلة فولجورويديا – مجموعة – تحت رتبة – رتبة
<b>Fuller rose beetle – Asynonychus godmani Crotch – Curculionidae</b>	خنفساء "سوسة" الورد القصار أو المخرازية"
<b>Fume</b>	دخان (حالة بخارية لبعض المواد الفعالة للمبيدات)
<b>Fumigant</b>	مادة تدخين (الشكل البخاري أو الغازي للمبيد الذي يستخدم لينفذ ضمن الأسطح المنفذة وذلك لمكافحة الآفات التي تسكن التربة أو الآفات المتواجدة في مناطق مختلفة أو في أماكن التخزين)
<b>Fumigation</b>	عملية التدخين (عملية مكافحة بعض الآفات عن طريق تعريضها لجو الغاز السام داخل منطقة مغلقة أو تحت تربة مغطاة بصفائح بلاستيكية)
<b>Functional hemaphroditism</b>	تخنث وظيفي (حشرات لها صفات كل من الذكر والأنثى عند إجراء التجارب المعملية)

<b>Functional position</b>	<b>وضع وظيفي</b>
<b>Functional response</b>	<b>استجابة فعالة</b> (حيث يستخدم مؤشر الاستجابة الفعالة لقياس العلاقة بين معدل الافتراس وكثافة العائل)
<b>Functional response curve</b>	<b>منحنى الاستجابة الوظيفية</b>
<b><i>Fundella pellucens</i> Zeller – Caribbean pod borer – Pyralidae</b>	<b>حفار القرون الكاريبي</b>
<b>Fungicide</b>	<b>مبيد فطري</b> (مبيد يستخدم لمكافحة الفطريات)
<b>Fungivorous</b>	<b>فطرية التغذية</b> (أنواع تتغذى على الفطريات)
<b>Fungus</b>	<b>فطر</b> (نبات بدائي متعدد الخلايا فاقد لمادة الكلوروفيل مثل العفن والعفن الفطري [تغير في اللون] والصدأ والسَّيَّاج [داء يصيب الحنطة فيحلبها إلى كتلة متفحمة سوداء] ويتألف جسم الفطر عادة من خيوط شعرية تسمى بالمايسيليوم أو العصينات والمنتجة من خلال تبعثر وانتشار الأبواغ. الجمع: فطريات)
<b>Fungus gardens</b>	<b>حدائق الفطر</b> (فطريات، من جنس Termitomyces، تقوم بزراعتها بعض الأنواع الإفريقية والآسيوية من حشرات النمل الأبيض)

<b>Fungus gnat –</b> <i>Platyura fultoni</i> Fisher – Mycetophilidae	هاموش الفطر
<b>Fungus weevils</b>	سوس الفطر (Anthribidae أنظر)
<b>Fungus-growing ants</b>	نمل زارع للفطر
<b>Furca</b>	شوكية، وتد مشقوق، زائدة إسترنية داخلية متفرعة (وتد مشقوق خارج من الأسترنة الصدرية، وهي في الكولومبولا عبارة عن زائدة من الحلقة البطنية الرابعة تستخدم في القفز. أما في الحشرات الراقية فهي ذراع وسطي داخلي بين الأسترنة، جزؤه القاعدي مفرد والطرقي مزدوج)
<b><i>Furcaspis biformis</i> (Cockerell) –</b> Red orchid scale – Diaspididae	حشرة السَّحْلَبِيَّة القشرية الحمراء المسلحة "المدرعة" (السَّحْلَبِيَّة: نبتة من الفصيلة السَّحْلَبِيَّة)
<b>Furcasternum</b>	أسترنة شوكية (جزء واضح من الأسترنة في بعض الحشرات)
<b>Furcula</b>	جهاز قفز مشقوق، زائدة متفرعة، زائدة إسترنية صدرية (كما في حشرات الذنب القافز)
<b>Furculum</b>	ذنب مشقوق
<b>Furniture beetle –</b> <i>Anobium punctatum</i> (DeGeer) – Anobiidae	خنفساء الأثاث

<b>Furniture beetle –</b> <i>Anthrenus fasiatus</i> Herbst. – Dermestidae	خنافس الأثاث
<b>Furniture carpet beetle –</b> <i>Anthrenus flavipes</i> LeConte – Dermestidae	خنافس سجاد الأثاث، خنافس الأثاث
<b>Furrow or fold</b>	خط انثناء
<b>Furry rose beetle –</b> <i>Ecopimetis</i> (Epicometics) <i>squalida</i> Scop. – Scarabaeidae	جعل الورد الزغبي
<b>Furuncular myiasis</b>	تدويد دملي أو بثري (تتكون فيه حالة أشبه بالدمل، كما في ذبابة <i>Cordylobis anthropophaga</i> ، أنظر (Myiasis)
<b>Fuscipus syrphid –</b> <i>Didea fuscipes</i> Loew – Syrphidae	ذبابة السيرفيد فوسيبوس
<b>Fusiform</b>	مغزلي الشكل، يبرز من كلا الجانبين

# G

<b>Gad flies –</b> Oestridae – Diptera	ذباب النُعة
<b>Galea</b>	خوذة، قنسسوة، جاليا (الفص الخارجي من الفك السفلي المساعد، مزود بعضلة تنشأ من الساق)
<b><i>Galertica browni</i> Blake –</b> Peppergrass beetle – Chrysomelidae	خنفساء الرّشاد "البقلة الحزيقة"
<b><i>Galerucella nymphaeae</i> (L.) –</b> Waterlily leaf beetle – Chrysomelidae	خنفساء أوراق زنبق الماء الأبيض " التّيلوفر "
<b>Galerucinae –</b> Chrysomelidae	تحت فصيلة خنافس الأوراق جاليروسيني- فصيلة
<b>Galgulidae</b> (Gelastocoridae) – Toad bugs or galgulids – Hydrocorizae – Heteroptera – Hemiptera	فصيلة جالجوليدي (جيلاستوكوريدي) – البق الضفدعي – مجموعة – تحت رتبة – رتبة
<b>Gall</b>	ورم، تورم (نمو غير طبيعي لأنسجة النبات ينشأ عن تنبيهه خارجي ، غالباً من الحشرات أ، الحلم)
<b>Gall gnats (gall midge)</b>	هاموش الأورام النباتية (أنظر Cecidomyiidae)
<b>Gall making</b>	مسبب الورم

<b>Gall midges</b> – Cecidomyiidae – Diptera	هاموش "ذباب" التدرن أو الأورام النباتية – فصيلة – رتبة
<b>Gall wasps</b>	الزنابير المسببة للأورام النباتية (أنظر Cynipoidea)
<b>Galleria mellonella (L.)</b> – Bee moth, wax moth, or greater wax moth – Galleriinae – Pyralidae	فراش النحل، فراش الشمع، أو فراشة الشمع الكبرى – تحت فصيلة – فصيلة
<b>Galleriinae</b> – Bee moth or wax moth – Pyralidae – Lepidoptera	تحت فصيلة فراش النحل أو فراش
<b>Gall-like scales</b>	الحشرات القشرية شبيهة الأورام (أنظر Hemicoccidae و Kermesidae و Kermidae)
<b>Gallmaking maple borer</b> – <i>Xylotrechus aceris</i> Fisher – Cerambycidae	حفار الإسفندان صانع التدرنات
<b>Gambian mosquito</b> – <i>Anopheles gambiae</i> – Culicidae	بعوضة الأنوفيلس الغامبية
<b>Gametocytes</b>	خلايا مشيجية (تسمية تطلق على أي خلية تناسلية)
<b>Gametogony</b>	تناسل مشيجي
<b>Ganglion</b> (pl. Ganglia)	عقدة عصبية (تضخم عقدي في العصب يحتوي على كتلة من الخلايا العصبية المنظمة)



<b>Ganglion cells</b>	خلايا عقدية
<b>Ganglionic center</b>	مركز عقدي
<b><i>Ganonema americanum</i> (Walker) –</b> Calamoceratidae	أحد أنواع ذباب كاديس شعرية الأجنحة – فصيلة
<b>Garden fleahopper –</b> <i>Halticus bractatus</i> (Say) – Miridae	نطاط الحدائق البرغوثي
<b>Garden fruit moth –</b> <i>Ptycholoma peritana</i> (Clem.) – Tortricidae	فراشة ثمار الحديقة
<b>Garden millipede –</b> <i>Oxidus gracilis</i> Koch – Paradoxomatidae	دودة الحدائق ألفية الأرجل الصدفية
<b>Garden springtail –</b> <i>Bourletiella hortensis</i> (Fitch) – Bourletiellidae	حشرة الحدائق ذات الذنب القافز
<b>Garden symphylan –</b> <i>Scutigerella immaculata</i> (Newport) – Scutigeridae	سيمفيل الحدائق
<b>Garden webworm –</b> <i>Achyra rantalis</i> (Guenée) – Pyalidae	دودة ورق الحدائق الناصجة "الغازلة أو العنكبوتية"
<b><i>Gargaphia solani</i> Heidemann –</b> Eggplant lace bug – Tingidae	بقعة الباذنجان المزركشة، نمر الباذنجان
<b><i>Gargaphia tiliae</i> (Walsh) –</b> Basswood lace bug – Tingidae	بقعة الزيزفون الأمريكي المزركشة، نمر الزيتون الأمريكي
<b>Gastatory organ</b>	عضو التذوق

<b>Gaster</b>	<b>خلف خصر</b> (الجزء الأقصى أو البعيد من البطن، عادة ما يكون كروياً، كما في الحشرات غشائية الأجنحة مثل النمل)
<b>Gasterophilidae</b> (Gasterophilidae; rare family) – Horse bot flies – Muscoidea – Diptera	<b>فصيلة جاستروفيليدي</b> (جاستروفيليدي، فصيلة نادرة – يرقاتها طفيليات داخلية في الفقاريات، وتسبب التذويد في الماشية) – ذباب نغف معدة الخيل أو نغف الخيل – فوق فصيلة – رتبة
<b>Gasterophilinae –</b> Oestridae	<b>تحت فصيلة الذباب جاستروفيليدي</b>
<b><i>Gasterophilus haemorrhoidalis</i> (L.) –</b> Nose bot fly – Oestridae	<b>ذبابة نغف الأنف</b> (على الخيل وحمير الوحش)
<b><i>Gasterophilus intestinalis</i> (DeGeer) –</b> Horse bot fly – Oestridae	<b>ذبابة نغف الخيل</b>
<b><i>Gasterophilus nasalis</i> (L.) –</b> Throat bot fly – Oestridae	<b>ذبابة نغف الحنجرة على الخيول</b>
<b>Gasteruptiidae</b> (Gasteruptionidae) – Gasteruptiids – Evanioidea – Hymenoptera	<b>فصيلة جاستيروبتيدي</b> (جاستيروبتيونيدي) – حشرات الجاستيروبتيدي غشائية الأجنحة الطفيلية – فوق فصيلة – رتبة
<b>Gasteruptiids</b>	<b>حشرات الجاستيروبتيدي غشائية الأجنحة الطفيلية</b> (أنظر Gasteruptionidae و Gasteruptionidae)
<b>Gasteruptionidae</b> (Gasteruptionidae) – Gasteruptiids – Evanioidea – Hymenoptera	<b>فصيلة جاستيروبتيونيدي</b> (جاستيروبتيونيدي) – حشرات الجاستيروبتيدي غشائية الأجنحة الطفيلية – فوق فصيلة – رتبة

<b>Gastric coeca</b>	أنبوب أعوري، رطب معوي (تتصل بالجزء الرابع من المعي الأوسط أو معدة الحشرات نصفية الأجنحة غير المتجانسة)
<b>Gastropoda (Pulmonata) – Snails and slugs – Mollusca</b>	طائفة بطنية القدم (بولموناتا) – القواقع والبراقات – شعبة
<b>Gastrula</b>	الكاسترولة، الطبقة الجنينية
<b>Gastrulation</b>	عملية تكوين الطبقات الجنينية
<b>Gelastocoridae (Galgulidae) – Toad bugs or gelastocorids – Hydrocorizae – Heteroptera – Hemiptera</b>	فصيلة جيلاستوكوريدي (جالجوليدي) – البق الصدعي – مجموعة – تحت رتبة – رتبة
<b><i>Gelastocoris oculatus</i> (F.) – Toad bug – Gelastocoridae</b>	بقعة العُجُوم، ضفدع الطين
<b>Gelechiidae – Gelechiid moths – Gelechioidea – Lepidoptera</b>	فصيلة الجليجيد – فراشات الجليجيد – فوق فصيلة فراشات الجليكويديا – رتبة
<b>Gelechiidae – Gelechioidea – Ditrysia – Lepidoptera</b>	فصيلة فراشات جليكيويديا – فوق فصيلة – تحت رتبة – رتبة
<b>Gelechioidea – Ditrysia – Lepidoptera</b>	فوق فصيلة حشرات الجليكيويديا – تحت رتبة – رتبة
<b>Gena (pl. Genae)</b>	خد، وجنة (الجزء الخلفي من الرأس الذي يوجد بجوار وأسفل العين المركبة بين الدرزين الجبهي والمؤخري)

<b>Genal comb</b>	<b>مشط وجني أو خدي</b> (صف من الأشواك القوية على الحافة البطنية الأمامية للرأس، كما في البراغيث)
<b>Genal suture</b>	<b>درز صدغي</b>
<b>Gene</b>	<b>جين مورث</b> (العامل الوراثي الأول وهو أصغر وحدة فيزيولوجية)
<b>General equilibrium position</b>	<b>حالة الاتزان العامة، مستوى التوازن العام</b> (متوسط مستوى التعداد التي تتذبذب حوله كثافة العشيرة خلال فترة زمنية، تحت تأثير العوامل البيئية المتغيرة ومنها الأعداء الحيوية، ويقع الحد الاقتصادي الحرج بين حالة التوازن العام ومستوى الضرر الاقتصادي للآفة)
<b>General physiology</b>	<b>علم الوظائف العام</b>
<b>General predators</b>	<b>مفترسات عامة</b> (مفترسات تتغذى بعدد أكبر من أنواع الفرائس)
<b>General use pesticide</b>	<b>مبيد استخدام عام</b> (مبيد مصمم للاستخدام عن طريق عامة الناس وكذلك للعمال ذوي الخبرة والشهادة. وتعتبر المبيدات ذات الاستخدام العام من المبيدات ذات الأضرار الضئيلة)
<b>Generation</b>	<b>جيل</b> (الفترة الزمنية من البيضة إلى البيضة عند الحشرات)

<b>Generation time</b>	<b>مدة الجيل</b> (المدة التي يستغرقها نمو الحشرة وتطورها من وقت وضع البيض حتى طور الحشرة المكتملة النمو)
<b>Generator potential</b>	<b>مولد الجهد</b>
<b>Generic name</b>	<b>اسم الجنس</b>
<b>Generic pesticide</b>	<b>مبيد عام غير مصون</b> (مبيد غير مصون من طريق التسجيل وبراءة الاختراع والاكتشاف وهو المبيد الذي يمكن تصنيعه من قبل شركات مختلفة وعديدة)
<b>Genetial segments</b>	<b>حلقات تناسلية</b> (تمثل الحلقات البطنية الثامنة والتاسعة وتحمل كل منها زوجاً من الزوائد تعرف بالأقدام التناسلية (gonopods)
<b>Genetic</b>	<b>وراثي</b>
<b>Genetic control</b>	<b>مكافحة وراثية</b> (استخدام أي من الظروف أو المعاملات التي يمكن بها الإقلال من المقدرة التناسلية للتكوينات الضارة، وذلك بإحداث تغيير أو استبدال في المادة الوراثية)
<b>Genetic diversity</b>	<b>تباين وراثي</b> (تباين في قدرة الكائنات الحية النافعة، مفترس أو طفيل أو مسبب مرضي، على التأقلم بالبيئة الجديدة)

<b>Genetic drift</b>	انجراف وراثي (تغير وراثي في المجموعة الحشرية insect population)
<b>Genetic factors</b>	عوامل وراثية (في مقاومة المبيد) (عوامل وراثية يستخدمها الكائن الحي لمقاومة فعل المبيد, وقد تشتمل هذه العوامل على سلوكيات معينة وتوقيت أطوار الحياة وعوامل جسدية وميكانيكية وفيزيولوجية للجسم)
<b>Genetic improvement</b>	تحسين وراثي (استغلال التركيب الوراثي لكائن نافع في مكافحة آفة وذلك من خلال فاعليتها وراثياً)
<b>Genetic of susceptibility of mosquito to infection</b>	استعداد وراثي في البعوض للإصابة
<b>Genetic type</b>	نموذج الجنس (نوع من أنواع الجنس يعرف بالنوع النمطي أو النموذجي typic species لهذا الجنس)
<b>Genetic variability</b>	تباين أو اختلاف وراثي (اختلاف في التركيب الوراثي للأفراد في العشيرة، وإليه يرجع التفاوت في قابلية الأفراد على التكيف في البيئة المتغيرة)
<b>Geniculate</b>	مرفقي، قرن استشعار مرفقي
<b>Genista caterpillar – Uresiphita reversalis (Guenee) – Pyralidae</b>	أبو دقيق "يسروع" جينيستا

<b>Genital chamber</b>	<b>حجرة أو غرفة تناسلية</b> (في ذكر الحشرة: هي التجويف المنبعج خلف أو قبل الأسترنة التاسعة ويحتوي على عضو التلقيح، أما في الأنثى فتمثل التجويف المنبعج خلف الأسترنة البطنية الثامنة والمحتوي على الفتحة التناسلية وفتحة القابلة المنوية وغالباً ما يتحول إلى المهبل أو الرحم)
<b>Genital duct</b>	<b>قناة تناسلية</b>
<b>Genital ridge</b>	<b>نتوء تناسلي</b>
<b>Genital segment</b>	<b>حلقة تناسلية</b> (يوجد حلقتان بطنيتان 8 و 9)
<b>Genitalia</b>	<b>زائدة تناسلية، عضو تناسلي خارجي، عضو سفاد خارجي</b> (تشتمل على مجموعة الأعضاء التناسلية والتراكيب الملحقة به)
<b>Genome</b>	<b>جينوم</b> (عبارة شاملة لكل الجينات الموجودة في مجموعة واحدة "أحادي الصبغيات، من الكروموزومات)
<b>Genotype</b>	<b>محتوى وراثي</b> (يصاغ المحتوى الوراثي بالعوامل البيئية التي يجد الفرد نفسه فيها، ويتحدد المحتوى للفرد عند اندماج مشيجي الأبوين)
<b>Genotypical response</b>	<b>استجابة وراثية</b>

<b>Genovertical plate</b>	<b>صفحة وجنية رأسية</b> (مساحة على الرأس فوق قرن الاستشعار بجانب العين المركبة، كما في الحشرات ذات الجناحين)
<b>Genus</b> (pl. Genera)	<b>جنس</b> (مرتبة تصنيفية تضم نوعاً أو أكثر من الأنواع المتقاربة، وهو الاسم الأول في اسم ثنائي أو ثلاثي علمي)
<b><i>Geocoris bullatus</i> (Say) –</b> Large bigeyed bug – Lygaeidae	<b>البقة الكبيرة ذو العيون الكبيرة</b>
<b><i>Geocoris pallens</i> Stal –</b> Western bigeyed bug – Lygaeidae	<b>البقة الغربية ذو العيون الكبيرة</b>
<b>Geocorizae</b> (Gymnocerata in part) – Terrestrial bugs – Heteroptera – Hemiptera	<b>مجموعة جيوكوريدي</b> (جزء من جيمنوسيراتا. تعتبر تحت رتبة عندما تصنف ضمن رتبة Hemiptera، ولكن تعتبر مجموعة أعلى من فوق الفصيلة عندما تصنف ضمن تحت رتبة Heteroptera) – البق البري – تحت رتبة – رتبة
<b>Geographic variation</b>	<b>تنوع جغرافي</b>
<b>Geographical character</b>	<b>صفة جغرافية</b> (حيث يقسم علماء الجغرافيا الأحيائية العالم إلى مناطق وأقسام حسب محتواها من الكائنات الحية، وتقيد هذه الصفات في تحديد الأنواع عديدة النمط وفي تصنيف المراتب العليا)



<b>Geographical factor</b>	<b>عامل جغرافي</b> (وتشمل الموانع الطبيعية مثل الجبال والصحارى الشاسعة، التي تحد من انتشار الحشرات وانتقالها من منطقة إلى أخرى)
<b>Geographical race</b>	<b>سلالة جغرافية</b>
<b><i>Geoica urticularius</i> Pass; <i>Pemphigu Derbesi</i> Licht. – Pistachio leaf aphid – Aphididae</b>	<b>مَن أوراق الفستق الحلبي</b>
<b>Geometrid moths and measuring worms</b>	<b>الجيومترات والديدان القياسة</b> (أنظر Geometridae)
<b>Geometridae – Loopers or Geometrid moths, and measuring worms – Geometroidea – Lepidoptera</b>	<b>فصيلة جيومتريدي –</b> الجيومترات والديدان القياسة – فوق فصيلة – رتبة
<b>Geometrids noctuids</b>	<b>الفراشات الليلية القياسية</b>
<b>Geometroidea – Ditrysia – Lepidoptera</b>	<b>فوق فصيلة جيومترويديا أو الديدان القياسة –</b> تحت رتبة – رتبة
<b>Geomyzid flies</b>	<b>ذباب الجيوماييزيد</b> (أنظر Geomyzidae)
<b>Geomyzidae (Opomyzidae; rare family) – Geomyzid flies – Acalyptratae – Diptera</b>	<b>فصيلة جيوماييزيد</b> (أويومايزيدي، فصيلة نادرة) – ذباب الجيوماييزيد – قطاع – رتبة
<b>Geophilidae – Geophilomorpha</b>	<b>فصيلة جيوفيليدي ذوات المائة رجل القوقعية –</b> رتبة

<b>Geophilomorpha</b> – Snail centipedes – Chilopoda	رتبة جيوفيلومورفا – ذوات المائة رجل القوقعية – طائفة
<b>Georyssidae</b> – Minute mud-loving beetles – Polyphaga – Coleoptera	فصيلة جيوريسيدي – خنافس الطين الدقيقة – فوق فصيلة – رتبة
<b>Geotaxis</b>	انتحاء جانبي أرضي
<b>Geotomus pygmaeus (Dallas)</b> – Oceanic burrower bug – Cydnidae	البقة الحافرة المحيطية
<b>Geotropism</b>	انتحاء نحو جاذبية الثقل (حيث تتجه بعض الحشرات إلى الأعلى فيقال عنها أنها ذات انتحاء سالب نحو جاذبية الثقل، مثل نطاطات الأوراق، بينما يكون لبعض الحشرات الأخرى انتحاء موجب وذلك باتجاهها نحو الأرض، مثل الحشرات الديدانية السلكية والتي تعيش في التربة)
<b>Geotrupidae</b> (Scarabaeidae in part) – Earth-boring dung beetles – Scarabaeoidea – Coleoptera	فصيلة جيوتروبيدي (جزء من سكارابيدي) – خنافس الروث – فوق فصيلة – رتبة
<b>Geotrupinae</b> – Earth-boring beetles – Scarabaeidae	تحت فصيلة جيوتروبيدي – خنافس حافرة الأرض – فصيلة
<b>Germ band</b>	شريط جنيني
<b>Germ cells</b>	خلايا جنسية (خلايا التناسل عند تمام تكوينها)
<b>Germ layer</b>	طبقة جنينية

<b>German and wood cockroaches</b>	الصراصير الألمانية وصراصير الخشب (Blattellidae أنظر)
<b>German cockroach –</b> <i>Blattella germanica</i> (L.) – Blattellidae	الصرصور الألماني
<b>German yellowjacket –</b> <i>Paravespula germanica</i> (L.) – Vespidae	الدبور الأصفر الألماني
<b>Germarium</b>	منطقة جرثومية، منطقة مولدة طرفية (حجرة طرفية للأنبوبة المبيضية أو الخصوية وتحتوي على البويضة الأولية أو الحيوانات المنوية الأولي)
<b>Germarium region</b>	منطقة جرثومية
<b>Gerridae</b> (Hydrobatidae) – Water striders – Amphibicorizae – Heteroptera – Hemiptera	فصيلة جيريدي (هايدروباتيدي) – متزحلقات الماء – مجموعة – تحت رتبة – رتبة
<b>Gerydinae –</b> Harvesters – Lycaenidae – Lepidoptera	تحت فصيلة جيريديني – الحاصدات – فصيلة – رتبة
<b><i>Geshna cannalis</i> (Quaintance) –</b> Lesser canna leafroller – Pyralidae	لغافة أوراق القنّا الصغرى (القنّا: عشب أستوائي مزهر عريض الأوراق)
<b>Ghost moths and swifts</b>	فراشات الشبح و المسرعات أو الفراشات السريعة (Hepialidae أنظر)
<b>Giant african snail –</b> <i>Achatina fulica</i> Bowdich – Achatinidae	الحلزون الأفريقي الضخم

<b>Giant axons</b>	الألياف أو المحاور العصبية الضخمة
<b>Giant bark aphid –</b> <i>Longistigma caryae</i> (Harris) – Aphididae	مَنْ القلف العملاق "الضخم"
<b>Giant coccids and ground pearls –</b> Margarodidae (Monophlebidae) – Coccoidea – Homoptera – Hemiptera	الحشرات القشرية الماردة ولآلىء الأرض – فصيلة – فوق فصيلة – تحت رتبة – رتبة
<b>Giant cockroaches</b>	الصراصير العملاقة (Anظر Blaberidae)
<b>Giant grasshopper –</b> <i>Brachystola magna</i> (Girard), <i>Romalea microptera</i> (Beauvais) – Cyrtacanthacridinae – Acrididae	النطاط الخامل الكبير
<b>Giant grasshopper –</b> <i>Romalea microptera</i> (Beauvais) – Cyrtacanthacridinae – Acrididae	النطاط الخامل الكبير
<b>Giant Hawaiian dragonfly –</b> <i>Anax strenuus</i> Hagen – Aeschnidae	رعاشة هوايي العملاقة
<b>Giant lacewings</b>	سبكية الأجنحة الكبيرة (Anظر Polystoechotidae)
<b>Giant mealybug, date palm giant mealy bug –</b> <i>Pseudaspidopectus hypheniacus</i> Hall – Margarodidae	البق الدقيقي العملاق
<b>Giant silkworms and royal moths</b>	فراشات دودة الحرير الضخمة والفراشات الملكية (Anظر Saturniidae)
<b>Giant skippers</b>	القافزات الضخمة (Anظر Megathymidae)

<b>Giant stag beetle</b> – <i>Lucanus elaphus</i> F. – Lucanidae	خنفساء الوعل "الأيل" الضخمة (ضرب من الخنافس لذكوره فكأن طويلان شبيهان بقرن الأيل أو الوعل)
<b>Giant stoneflies</b>	ذباب الأحجار الكبير (أنظر Pteronarcidae)
<b>Giant water bug</b> – <i>Lethocerus americanus</i> (Leidy) – Belostomatidae	بقعة الماء الضخمة
<b>Giffard whitefly</b> – <i>Bemisia giffardi</i> (Kotinsky) – Aleyrodidae	ذبابة "جيفارد" البيضاء
<b>Gignatodax</b> – Simuliidae – Diptera	جنس الذباب الأسود جيجانتودوكس
<b>Gill</b>	خيشوم، غلصمة (إنغماد أو امتداد خارجي تنفسي من جدار الجسم أو المعى الخلفي في حيوان مائي)
<b>Gilpinia hercyniae (Hartig)</b> – European spruce sawfly – Siprionidae	دبور التنوب الفضي "البيسية" الغشائي الأوروبي
<b>Ginger maggot</b> – <i>Eumerus figurans</i> Walker – Syrphidae	ذبابة الزنجبيل
<b>Ginglymus</b>	تجويف في الفك العلوي، تجويف حلقي
<b>Giraffidae</b>	فصيلة الزرافيات
<b>Gizzard = Proventriculus</b>	قائصة
<b>Glabrous</b>	أملس

<b>Gladiolus thrips</b> – <i>Thrips simplex</i> (Morison) – Thripidae	تريس الدلثوث "سيف الغراب"
<b>Gland</b>	غدة (عضو مفرز لمركبات كيميائية داخل الحشرة)
<b>Gland cell</b>	خلية غدوية
<b>Glandular acini</b>	عناقيد غدوية (مجاميع من العناقيد الغدية تكون فصوص الغدد اللعبية في الحشرات)
<b>Glaphyrinae</b> – Scarabaeidae	تحت فصيلة الجعال جلافيريني – فصيلة
<b>Glassy cutworm</b> – <i>Apamea devastator</i> (Brace) – Noctuidae	الدودة الفارضة "القاطعة" الكامدة أو الزجاجية
<b>Glial cells</b>	خلايا الغراء العصبي، خلايا غليال، الخلايا الواقية
<b>Glial element</b>	مركب غرائي
<b>Gliricola porcelli</b> (Schrank) – Slender guineapig louse – Gyropidae	قمل خنزير غينيا "الخنزير الهندي" النحيف
<b>Globose scale</b> – <i>Sphaerolecanium prunastri</i> (Boyer de Fonscolombe) – Coccidae	الحشرة القشرية الرخوة الكروية
<b>Globose, Globular</b>	كروي
<b>Globular actin</b>	الأكتين الكروي

<b>Globular spider beetle –</b> <i>Trigonogenius globulum</i> Solier – Ptinidae	الخنفساء العنكبوتية الكروية
<b>Globular, globose</b>	كروي
<b>Glomerida –</b> Pill millipedes – Diplopoda	رتبة جلوميريدا ذوات الألف رجل – طائفة
<b>Gloomy scale –</b> <i>Melanaspis tenebricosa</i> (Comstock) – Diaspididae	الحشرة القشرية المدرعة المظلمة "الكنبية"
<b>Glossa</b> ( <i>pl. Glossae</i> )	لسين، جلوسا (الزوج الوسطي من الفصوص اللسانية للشفة السفلى، كل منها مزود بعضلة تنشأ من صفيحة مقدم الذقن)
<b>Glossina-borne trypanosomiasis</b>	أمراض المتقبيات المنقولة بجلوسينا (حيث تعتمد عملية انتقال المتقبيات اللعابية إلى الإنسان والمواشي على العائل المخزن وأنواع الذباب جلوسينا التي تشترك فيها. وحينما يتطابق وجود العائل المخزن وذباب التسي تسي في نفس الموطن فإن تفاعلها يتأثر بأفضاليات تغذية الذبابة)
<b>Glossinidae –</b> Tsetse flies – Diptera	فصيلة جلوسينيدي – ذباب التسي تسي (ذباب ناقل حيوي للمتقبيات Trypanosomes الممرضة، والتي تسبب مرض النوم في الإنسان، وداء المتقبيات Trypanosomiasis في الحيوانات، مثل المتقبية البروسية والمتقبية الغامبية والمتقبية الروديسية) – رتبة

<i>Glossonotus crataegi</i> (Fitch) – Quince treehopper – Membracidae	نشاط أشجار السفرجل
<i>Glossosoma intermedium</i> (Kalpalek) – Rhyacophilidae –	أحد أنواع ذباب كاديس شعري الأجنحة – فصيلة
<b>Gloveri scale</b> – <i>Lepidosaphes gloveri</i> (Packard) – Diaspididae	حشرة غلوفيري القشرية المدرعة
<b>Glow-worms</b>	خنافس الديدان البراقة (أنظر Phengodidae)
<b>Glucosidases</b>	أنزيمات محللة للسكريات
<i>Glycobius speciosus</i> (Say) – Sugar maple borer – Cerambycidae	حفار نبات قَيْقَب السكر
<b>Glycogen</b>	جليكوجين (تستطيع الخلايا الحيوانية تخزين الكربوهيدرات في شكل جليكوجين "عديد الجلوكوز")
<b>Glycoprotein</b>	جليكوبروتين، بروتين مخاطي (مركب هام بالسيتوبلازم يتكون من البروتين والمواد عديدة التسكر)
<b>Glyphidteridid moths</b>	فراشات الجلايفيتيريدي (أنظر Glyphipterigidae)
<b>Glyphipterigidae</b> (Glyphipterygidae) – Glyphidteridid moths – Copomorphaidea – Lepidoptera	فصيلة جلايفيتيريدي (جلايفيتيريدي) – فراشات الجلايفيتيريدي – فوق فصيلة – رتبة



<i>Glyptoscelis squamulata</i> Critch – Grape bud beetle – Chrysomelidae	خنفساء براعم العنب
<b>Glyptotermitinae</b> – Kalotermitidae – Afontanella	تحت فصيلة النمل الأبيض جليبتوترميتيني – فصيلة – تحت رتبة
<b>Gnat</b>	هاموش أو بعوض
<b>Gnat bugs or unique-headed bugs</b>	البق البعوضي أو البق فريد الرأس (أنظر Enicocephalidae و Henicocephalidae)
<b>Gnathocephalon</b>	منطقة رأسية خلفية
<b>Gnathochilarium</b>	شفة فكية (تركيب من أجزاء الفم يشبه الصفحة ويمثل الفكين المساعدين والشفة السفلى ملتحة بعضها ببعض)
<b>Gnathosoma</b>	الجسم الفمي في الأكاروسات (وتسمى أيضاً بالرأس الكاذب لأنها لا تحمل العيون كما في الحشرات، وتتكون من السطح البطني للثلاث حلقات الأمامية من الجسم، وتحمل زوجاً من الفكوك الملقطية (chelicerae)
<i>Gnatocerus comutus</i> (F.) – Broadhorned flour beetle – Tenebrionidae	خنفساء الطحين "الدقيق" عريضة القرون
<i>Gnatocerus maxillosus</i> (F.) – Slenderhorned flour beetle – Tenebrionidae	خنفساء الطحين "الدقيق" قصيرة القرون
<i>Gnophothrips fuscus</i> (Morgan) – Slash pine flower thrips – Phlaeothripidae	تريس أزهار صنوبر الأراضي السبخة المنخفضة

<b><i>Gnorimoschema operculata</i> (Zell.) –</b> Potato tuber moth – Gelechiidae	فراشة درنات البطاطا
<b>Goal fever</b>	حمى السجن (اسم للتيفوس في إنجلترا)
<b>Goat biting louse –</b> <i>Bovicola caprae</i> (Gurlt) – Trichodectidae	قمل الماعز القارض
<b>Goat moth –</b> <i>Cossus cossus</i> L. (Trypanus) – Cossidae	حفار ساق الصفصاف، قارضة الخشب
<b>Goat sucking louse –</b> <i>Linognathus stenopsis</i> (Burmeister) – Linognathidae	قمل الماعز الماص
<b>Goblet cells</b>	خلايا كأسية
<b><i>Goera calcarata</i> Banks –</b> Goeridae	أحد أنواع ذباب كاديس شعرية الأجنحة – فصيلة
<b>Goeridae –</b> Stream caddisflies – Trichoptera	فصيلة جوريدي – كاديس الجداول شعرية الأجنحة – رتبة
<b>Goerita –</b> Goeridae	جنس ذباب كاديس شعرية الأجنحة جوريتا – فصيلة
<b><i>Goes tessellatus</i> (Haldeman) –</b> Oak sapling borer – Cerambycidae	حفار شجيرات السنديان
<b><i>Goes tigrinus</i> (De Geer) –</b> White oak borer – Cerambycidae	حفار السنديان الأبيض

<b>Golden buprestid –</b> <i>Buprestis aurulentata</i> L. – Buprestidae	البويرستيد الذهبي
<b>Golden cricket wasp –</b> <i>Liris aurulentus</i> (F.) – Sphecidae	الدبور الحقلي الذهبي
<b>Golden oak scale –</b> <i>Asterolecanium variolosum</i> (Ratzeburg) – Asterolecaniidae	حشرة السنديان القشرية الذهبية
<b>Golden paper wasp, date wasp –</b> <i>Polistes fuscatus aurifer</i> Saussure – Vespidae	دبور "دبور" الورق الذهبي، دبور البلج
<b>Golden spider beetle –</b> <i>Niptus hololeucus</i> (Faidermann) – Ptinidae	الخنفساء العنكبوتية الذهبية
<b>Golden tortoise beetle –</b> <i>Metriona bicolor</i> (F.) – Chrysomelidae	الخنفساء السلحفية الذهبية
<b>Goldeneyed lacewing –</b> <i>Chrysopa oculata</i> Say – Chrysopidae	أسد المن ذو العيون الذهبية
<b>Goldenglow aphid –</b> <i>Dactynotus rudbeckiae</i> (Fitch) – Aphididae	المن الذهبي
<b>Golgi apparatus, Golgi complex</b>	<b>جهاز جولجي</b> (يوجد في جميع أنواع الخلايا ويتركب ممن مجموعة من الحويصلات غير المحببة والحويصلات الصغيرة، ويهتم الجهاز بفص وتركيز الإنتاج البروتيني الغني والمرتبط بالشبكة الإندوبلازمية الخشنة)

<b>Golubatzky fly</b> – <i>Simulium columbaschense</i> – Simuliidae	ذبابة الجوليوباتز السوداء (تسبب موت الماشية)
<b>Gomphidae</b> – Clubtaila – Aeshnoidea – Odonata	فصيلة جومفيدي – الرعاشات ذات الذبول المنتفخة – فوق فصيلة – رتبة
<b>Gonadotrophic</b>	هرمون منبه للغدة الجنسية
<b>Gonads</b>	الأعضاء التناسلية
<b>Gonapophysis</b>	نتوء تناسلي، زائدة منسلية، عضو زوجي (زائدة وسطية للزائدة الجنسية منها يتكون عضو التلقيح في الذكر، وهي الصمامات الأولى والثانية لآلة وضع البيض في الأنثى)
<b>Goniocotes gallinae (De Geer)</b> – Fluff louse – Philopteridae	قمل الزغب، قمل الريش أو الفرو أو الصوف
<b>Gonioctena americana (Schaeffer)</b> – American aspen beetle – Chrysomelidae	خنفساء الحور الأمريكي
<b>Goniodes dissimilis Denny</b> – Brown chicken louse – Philopteridae	قمل الدجاج البني
<b>Goniodes gigas (Taschenberg)</b> – Large chicken louse – Philopteridae	قمل الدجاج الكبير
<b>Goniodes numidae Mjberg</b> – Guinea feather louse – Philopteridae	قمل الجلد أو الريش الحبشي "الغيني"
<b>Gonocoxite</b>	حريقفة تناسلية

<b>Gonopod</b>	قدم التناسلية، زائدة تناسلية خارجية (أرجل متحورة تكون جزءاً من الأعضاء التناسلية الخارجية)
<b>Gonopore</b>	فتحة تناسلية خارجية (فتحة خارجية للقناة القاذفة في الذكور، أو قناة المبيض في الإناث)
<b>Gonostylus</b>	عقلة القضيب الطرفية (العقلة الطرفية من القطعتين الجانبيتين اللتان تكونان غلاف القضيب)
<b>Gonotrophic concordance</b>	توافق مبيضي تغذوي (حيث يظهر بعوض الأنوفليس ويتم فيها تبادل التغذية الدموية ووضع البيض، ويؤدي أخذ وجبات دم مضاعفة في بداية حياة البعوضة إلى ازدياد فرص إصابتها بالبلازموديوم في عمر مبكر، ويتطلب النمو المبيضي وجبة دم)
<b>Gonotrophic cycle</b>	الدورة الغذائية المبيضية (حيث تبدأ الدورة بوجبة دم من قبل بعوض الأنوفليس، وبينما تهضم هذه ينمو المبيضان، ويقود ذلك إلى مرحلة تكون فيها وجبة الدم قد اكتمل هضمها والبيض جاهز للوضع - أنظر (Gonotrophic concordance)
<b>Gonotrophic dissociation</b>	التوقف التناسلي
<b>Goose body louse – <i>Trinoton anserinum</i> (F.) – Menoponidae</b>	قمل جسم الأوز

<b>Gooseberry fruitworm –</b> <i>Zophodia convolutella</i> (Hubner) – Pyralidae	دودة ثمار الكشمش "الرّيباس، عنب الثعلب"
<b>Gooseberry witchbroom aphid, currant bush witchbroom aphid –</b> <i>Kakimia houghtonensis</i> (Troop) – Aphididae	مَنْ مكنسة الساحرة، الكشمش "الرّيباس، عنب الثعلب" الشائك (عنّب لا نوى له)
<b>Gopher</b>	غُوْفِر (سنجاب أمريكي)
<b>Gorse seed weevil –</b> <i>Apion ulicis</i> (Furster) – Curculionidae	سوسة بذور نبات الجَوْلُق "الرّتم، الوَزَال"
<b>Goryfini –</b> Cicada-killers and others – Nyssoninae – Sphecidae –	قبيلة جوريفيني – الزنابير القاتلة للسيكادا – تحت فصيلة – فصيلة
<b>Gossyparia spuria (Modeer) –</b> European elm scale – Eriococcidae	حشرة الدردار "شجرة البق" القشرية الأوروبية
<b>Gracillariidae</b> (Gracilariidae, Lithocolletidae; including Phyllocnistidae) Leaf blotch miners – Tineoidea – Lepidoptera	فصيلة حفارات "صانعات أنفاق" الأوراق – (جراس-يلاريدي، لايتوكولليتيدي، وتتضمن فيلوكنيسيدي) – صانعات "فراشات" أنفاق الأوراق – فوق فصيلة – رتبة
<b>Gradate veins</b>	سلسلة من العروق المستعرضة العابرة (كل منها يوجد قبل أو بعد الآخر)
<b>Gradual</b>	تدرّجي

<b>Grain thrips, wheat thrips, oat thrips, corn thrips –</b> <i>Limothrips cerealium</i> (Haliday) – Thripidae	تربس القمح، تربس الحبوب، تربس الشوفان، تربس الذرة
<b><i>Graminella nigrifrons</i> (Forbes) –</b> Blackfaced leafhopper – Cicadellidae	النطاط ذو الوجه الأسود
<b><i>Graminella sonora</i> (Ball) –</b> Lesser lawn leafhopper – Cicadellidae	نطاط المروج الصغير
<b>Granary weevil –</b> <i>Sitophilus granarius</i> (L.) (= <i>Caudra granaria</i> L.) – Curculionidae	سوسة القمح أو الحبوب، سوسة المخزن
<b>Granular cells</b>	خلايا الدم الحبيبية (تنشأ من خلايا الدم الانتقالية plasmacytes، ويتميز سيتوبلازمها باحتوائه على حبيبات حامضية كبيرة الحجم من سكريات مركبة، وتعمل أيضاً كخلايا ملتهمة)
<b>Granular haemocytcs</b>	خلايا دم محببة
<b>Granular leucocyte</b>	كرة بيضاء محببة السيتوبلازم
<b>Granular processes</b>	زوائد حبيبية
<b>Granulate cutworm –</b> <i>Agrotis subterranea</i> (F.) – Noctuidae	الدودة القارضة "القاطعة" الحبية
<b>Granule</b>	مادة محببة (مستحضر جاف للمادة الفعالة والمواد الخاملة الحاملة للمبيد ومضغوطة في أشكال حصرية (تشبه الحصى) صغيرة)

<b>Granules virus</b>	مجاميع الفيروس الحبيبية
<b>Granulosis viruses</b>	فيروسات حبيبية (تصيب يرقات حرشفية الأجنحة وتتكاثر في النواة أو السيتوبلازم للجسم الدهني أو الأمعاء وهي تتركب من الحمض النووي دنا DNA)
<b>Grape berry moth –</b> <i>Endopiza viteana</i> Clemens – Tortricidae	دودة "فراشة" ثمار العنب
<b>Grape blossom midge –</b> <i>Contarinia johnsoni</i> Felt – Cecidomyiidae	ذبابة براعم العنب
<b>Grape bud beetle –</b> <i>Glyptoscelis squamulata</i> Critch – Chrysomelidae	خنفساء براعم العنب
<b>Grape bud moth –</b> <i>Theresimima ampelophaga</i> (Bayle) – Zygaenidae	دودة براعم العنب
<b>Grape cane gallmaker –</b> <i>Ampelogypter sesostris</i> (LeCont) – Curculionidae	صانعة "سوسة" تدرن ساق العنب
<b>Grape cicada –</b> <i>Cicadeta ochreata</i> Melicher; <i>C. glycyrrhizae</i> Kol.; <i>C.</i> <i>Alhageos</i> (Kol.); <i>Chloropsalta</i> <i>viridissima</i> (Walk.) – Cicadidae	وزواز الكروم
<b>Grape colaspis –</b> <i>Colaspis brunnea</i> (F.) – Chrysomelidae	خنفساء العنب كولاسبيس
<b>Grape curculio –</b> <i>Craponius inaequalis</i> (Say) – Curculionidae	سوسة "كركليو" العنب



<b>Grape flea beetle</b> – <i>Altica chalybea</i> Illiger – Chrysomelidae	خنفساء العنب البرغوثية
<b>Grape hawk moth</b> – <i>Hippotion celerio</i> (L.) – Sphingidae	دودة ورق العنب، فراشة ورق العنب
<b>Grape jassid</b> – <i>Empoasca decipiens</i> Paoli – Cicadellidae = Jassidae	نطاط "جاسيد" العنب، نطاط أوراق القرعيات
<b>Grape leaf moth</b> – <i>Theretra alectocretica</i> Boisd. – Sphingidae	دودة ورق العنب
<b>Grape leaf skeletonizer</b> – <i>Harrisina americana</i> (Guérin) – Zygaenidae	دودة هيكلية أوراق العنب
<b>Grape leafhopper</b> – <i>Erythroneura elegantula</i> Osborn – Cicadellidae (Jassidae)	نطاط أوراق العنب
<b>Grape leafroller</b> – <i>Desmia funeralis</i> (Hubner) – Tortricidae	لغافة "لافة" أوراق العنب
<b>Grape leafworm, grape moth</b> – <i>Chaerocampa celerio</i> L. – Sphingidae	دودة ورق العنب، فراشة العنب
<b>Grape mealybug</b> – <i>Pheacoccus vitis</i> (Niediel), <i>Pseudococcus maritimus</i> (Ehrhorn) – Pseudococcidae	بق العنب الدقيقي
<b>Grape moth</b> – <i>Lobesia botrana</i> (Schiff.) – Tortricidae	فراشة العنب، قاطوع العنب

<p><b>Grape phylloxera</b> –  <i>Dactylosphaera vitifolia</i> Shimer;  <i>Viteus vilifoliae</i> (Fitch)  (<i>Phylloxera vastatrix</i> Planch) –  Phylloxeridae</p>	<p>الفيلوكسير، فيلوكسير العنب</p>
<p><b>Grape plume moth</b> –  <i>Pterophorus periscelidactylus</i> Fitch –  Pterophoridae</p>	<p>فراشة العنب الريشية</p>
<p><b>Grape root borer</b> –  <i>Vitacea polistiformis</i> (Harris) –  Sesiidae</p>	<p>حفار جذور العنب</p>
<p><b>Grape rootworm</b> –  <i>Fidia viticida</i> Walsh –  Chrysomelidae</p>	<p>دودة جذور العنب</p>
<p><b>Grape sawfly</b> –  <i>Erythraspides vitis</i> (Harris) –  Tenthredinidae</p>	<p>دبور العنب، صندل العنب الغشائي</p>
<p><b>Grape scale</b> –  <i>Diaspidiotus uvae</i> (Comstock) –  Diaspididae</p>	<p>حشرة العنب القشرية الحقيقية المسلحة  "المدرعة"</p>
<p><b>Grape seed chalcid</b> –  <i>Evoxysoma vitis</i> (Saunders) –  Eurytomidae</p>	<p>جالسيد بذور العنب</p>
<p><b>Grape shoot borer</b> –  <i>Schistocerus bimaculatus</i> Oliv. –  Bostrichidae</p>	<p>حفار أفرع الكرمة</p>
<p><b>Grape stem borer</b> –  <i>Clorophorus varius</i> F. –  Cerambycidae</p>	<p>حفار ساق العنب</p>
<p><b>Grape thrips</b> –  <i>Retithrips syriacus</i> Mayet;  <i>Drepanothrips reuteri</i> Uzel –  Thripidae</p>	<p>تريس العنب</p>

<b>Grape trunk borer –</b> <i>Clytopleptus albofasciatus</i> (Laporte & Gory) – Cerambycidae	حفار جذع "ساق" العنب
<b>Grape whitefly –</b> <i>Trialeurodes vittata</i> (Quaintance) – Aleyrodidae	ذبابة العنب البيضاء
<b>Grapevine aphid –</b> <i>Aphis illinoisensis</i> Shimer – Aphididae	من الكروم
<b>Grapevine looper –</b> <i>Eulithis diversilineata</i> (Hubner) – Geometridae	دودة الكرمة القياسية، قياسية الكرمة
<b><i>Graphognathus</i> spp. –</b> Whitefringed beetle – Curculionidae	الخنفساء ذو الهداب "الحافة" البيضاء
<b><i>Grapholita interstinctana</i></b> (Clemens) – Clover head caterpillar – Tortricidae	أبو دقيق قمم البرسيم
<b><i>Grapholita molesta</i> (Busck) –</b> Oriental fruit moth – Tortricidae	دودة "فراشة" الثمار الشرقية
<b><i>Grapholita packardi</i> Zeller –</b> Cherry fruitworm – Tortricidae	دودة "فراشة" ثمار الكرز
<b><i>Grapholita prunivora</i> (Walsh) –</b> Lesser appleworm – Tortricidae	دودة "فراشة" ثمار التفاح الصغرى
<b><i>Grapholita funebrana</i> Treil. –</b> Plant fruit moth – Tortricidae	فراشة ثمار الخوخ

<b>Graphosomatidae</b> (Podopidae; Pentatomidae in part) – Terrestrial turtle bugs – Geocorizae – Heteroptera – Hemiptera	فصيلة جرافوسوماتيدي (بودوبيدي، جزء من بينتاتوميدي) – البق السلحفي الأرضي "البري" – مجموعة – تحت رتبة – رتبة
<b>Graptostethus manillensis (Stal) –</b> Woodrose bug – Lygaeidae	بق الورد الخشبي
<b>Grass fleahopper –</b> <i>Halticus chrysolepis</i> Kirkaldy – Miridae	نطاط الأعشاب البرغوثي
<b>Grass flies</b>	ذباب الحشائش أو الأعشاب (أنظر Leptogastridae)
<b>Grass leaf miner moths</b>	فراشات صانعات أنفاق أوراق الحشائش (أنظر Elachistidae)
<b>Grass miners</b>	صانعات "فراشات" أوراق الأعشاب (أنظر Elachistidae و Cynodiidae)
<b>Grass moths, wax moths</b>	فراشات البيراليد، فراشات الحشائش، الفراشات الشمعية (أنظر Pyralidae)
<b>Grass sawfly –</b> <i>Pachnematus extensicornis</i> (Norton) – Tenthredinidae	دبور الأعشاب المنشاري
<b>Grass scolytid –</b> <i>Hypothenemus pubescens</i> Hopkins – Scolytidae	حشرة الأعشاب مطوية الأجنحة
<b>Grass sharpshooter, green leafhopper –</b> <i>Draeculacephala minerva</i> Ball – Cicadellidae	رامي الأعشاب أو حشرة الأعشاب الرامية، نطاط الأوراق الأخضر

<b>Grass sheathminer –</b> <i>Cerodontha dorsalis</i> (Loew) – Agromyzidae	صانعة أنفاق "حفار" الأعشاب المغلفة
<b>Grass thrips –</b> <i>Anaphothrips obscurus</i> (Miiller) – Thripidae	تربس الأعشاب
<b>Grass webworm –</b> <i>Herpetogramma licarsisalis</i> (Walker) – Pyralidae	دودة "فراشة" الحشائش العنكبوتية
<b>Grass-carrying termites, Dampwood termites –</b> Hodotermitidae – Isoptera	النمل الأبيض الحاصد للأعشاب – فصيلة – رتبة الحشرات متساوية الأجنحة
<b>Grasshopper bee fly –</b> <i>Systoechus vulgaris</i> Loew – Bomyliidae	ذبابة النحل النطاط
<b>Grasshopper maggots –</b> <i>Blaesoxipha</i> spp. – Sarcophagidae	دودة النطاط "الجراد"
<b>Grasshoppers and crickets</b>	نطاطات "جنادب" ذو القرون الصغيرة وصراصير الحقل (أنظر Caelifera)
<b>Gravity</b>	الجاذبية الأرضية (حيث تعمل الجاذبية على الوزن، فالحشرات الصغيرة تتعرض لقوة جذب أقل من الكائنات الكبيرة، ولكن هناك قوى طبيعية أخرى تؤثر على الحشرات أكثر من الكائنات الكبيرة وهي الالتصاق (Adhesion والتماسك Cohesion)

<b>Gray garden slug –</b> <i>Agriolimax reticulatus</i> (Muller) – Limacidae	بزاق الحديقة الرمادي
<b>Gray lawn leafhopper –</b> <i>Exitianus exitiosus</i> (Uhler) – Cicadellidae	نطاط "قافز" أوراق المسطحات الخضراء الرمادي
<b>Gray pineapple mealybug –</b> <i>Dysmicoccus neobrevipes</i> Beardsley – Pseudococcidae	بق الأناناس الرمادي الدقيقي
<b>Gray sugarcane mealybug –</b> <i>Dysmicoccus boninsis</i> (Kuwana) – Pseudococcidae	بق قصب السكر الدقيقي الرمادي
<b>Gray willow leaf beetle –</b> <i>Pyrrhalta decora decora</i> (Say) – Chrysomelidae	خنفساء أوراق الصفصاف الرمادية
<b>Grayback</b>	الرعاشات الرمادية (Petaluridae أنظر)
<b>Graybanded leafroller –</b> <i>Argyrotaenia mariana</i> (Fernald) – Tortricidae	لغافة "لغافة" الأوراق ذو الخطوط الرمادية
<b>Great ash sphinx –</b> <i>Sphinx chersis</i> (Hubner) – Sphingidae	أبو هول "سفينكس" الدردار الكبير
<b>Great basin wireworm –</b> <i>Ctenicera pruinina</i> (Horn) – Elateridae	دودة حوض البحيرة السلكية
<b>Great peacock moth –</b> <i>Saturnia pyri</i> (Schiff.) – Saturniidae	فراشة الطاووس الكبيرة، فراشة الليل

<b>Greater date moth –</b> <i>Arenipses sabella</i> (Hampsn) – Pyralidae	دودة التمر الكبرى، دودة الطلع
<b>Greater wax moth, bee moth, or wax moth –</b> <i>Galleria mellonella</i> (L.) – Pyralidae	فراشة الشمع الكبرى، فراشة النحل، فراش الشمع
<b>Greedy scale –</b> <i>Hemiberlesia rapax</i> (Comstock) – Diaspididae	الحشرة الشَّهْرَة القشرية
<b>Green apple aphid –</b> <i>Aphis pomi</i> De Geer – Aphididae	مَنْ التفاح الأخضر
<b>Green budworm –</b> <i>Hedya nubiferana</i> (Haworth) – Tortricidae	دودة الجراعم الخضراء
<b>Green buprestid –</b> <i>Perotis (Aurigena) chlorana</i> (Lap. & Gory) – Buprestidae	البويرستيد الأخضر
<b>Green cloverworm –</b> <i>Plathypena scabra</i> (F.) – Noctuidae	دودة "فراشة" البرسيم الخضراء
<b>Green cotton bug –</b> <i>Nezara viridula</i> L. – Pentatomidae	بقعة أوراق القطن الخضراء
<b>Green fruitworm –</b> <i>Lithophane antennata</i> (Walker) – Noctuidae	دودة الثمار الخضراء، دودة الفواكه الخضراء
<b>Green garden looper –</b> <i>Chrysodeixis eriosoma</i> (Doubleday) – Noctuidae	دودة الحدائق الخضراء القياسية، قِيَّاس الحدائق الخضراء

<b>Green June beetle –</b> <i>Cotinis nitida</i> (L.) – Scarabaeidae	خنفساء يونيو الخضراء
<b>Green leaf aphid –</b> <i>Pemphigus riccobonii</i> De Stefani – Aphididae	من الأوراق الخضراء
<b>Green leafhopper –</b> <i>Draeculacephala minerva</i> Ball – Cicadellidae	نطاط الأوراق الأخضر
<b>Green peach aphid –</b> <i>Myzus persicae</i> (Sulzer) – Aphididae	من الدراق "الخوخ" الأخضر
<b>Green plant "shield" bug, green cotton bug, rice plant bug –</b> <i>Nezara viridula</i> (L.) – Pentatomidae	البقة الخضراء، بقعة أوراق القطن الخضراء، بقعة الأرز الخضراء
<b>Green rose chafer –</b> <i>Dichelonyx backi</i> (Kirby) – Scarabaeidae	جفل الورد الأخضر
<b>Green scale –</b> <i>Asterolecanium phoenicis</i> Ram rao (Asterolecaniidae); <i>Coccus viridis</i> (Green) – Coccidae	الحشرة القشرية الخضراء
<b>Green shield bug, green plant bug –</b> <i>Nezara viridula</i> (L.) – Pentatomidae	البقة الخضراء، بقعة النبات الخضراء
<b>Green shield scale –</b> <i>Pulvinaria psidii</i> Maskell – Coccidae	الحشرة القشرية الرخوة الواقية الخضراء
<b>Green soft scale insect –</b> <i>Fiorinia phoenicis</i> – Diaspididae	حشرة النخيل القشرية المستطيلة



<b>Green sphinx –</b> <i>Tinostoma smaragditis</i> (Meyrick) – Sphingidae	فراشة أبو الهول الخضراء
<b>Green spruce aphid –</b> <i>Cinara fomacula</i> Hofes – Aphididae	مَنّ التنوب الفضي "البيسية" الأخضر
<b>Green stink bug –</b> <i>Acrostemum hilare</i> (Say) – Pentatomidae	البقة الخضراء المُنْتنة "ذات الرائحة الكريهة"
<b>Green stoneflies</b>	ذباب الأحجار الأخضر (Chloroperlidae أنظر)
<b>Greenbug –</b> <i>Schizaphis graminum</i> (Rondani) – Aphididae	مَنّ الحبوب، مَنّ القمح
<b>Greeneyed skimmers</b>	الكاسحات "الحشرات" ذات العيون الخضراء اللامعة (Corduliidae أنظر)
<b>Greenheaded spruce sawfly –</b> <i>Pikonema dimmockii</i> (Cresson) – Tenthredinidae	دبور "دبور" التنوب الفضي "البيسية" المنشاري ذو الرأس الأخضر
<b>Greenhouse orthezia –</b> <i>Orthezia insignis</i> Browne – Ortheziidae	البق الدقيقي أورثيزيا في البيوت البلاستيكية
<b>Greenhouse slug –</b> <i>Milax gagates</i> (Draparnaud) – Limacidae	بزاق البيوت البلاستيكية
<b>Greenhouse stone cricket –</b> <i>Tachycines asynamorus</i> Adelung – Gryllacrididae	صرصور الحقل الحجري "أملس السطح" في البيوت البلاستيكية

<b>Greenhouse thrips –</b> <i>Heliothrips haemorrhoidalis</i> (Bouche) – Thripidae	تريس الحمضيات، تريس البيوت البلاستيكية
<b>Greenhouse whitefly –</b> <i>Trialeurodes vaporariorum</i> (Westwood) – Aleyrodidae	ذبابة القطن البيضاء، ذبابة نباتات الزينة البيضاء، ذبابة البيوت البلاستيكية البيضاء
<b>Greenstriped grasshopper –</b> <i>Chortophaga viridifasciata</i> (DeGeer) – Acrididae	النطاط ذو الخطوط الخضراء
<b>Greenstriped mapleworm –</b> <i>Dryocampa rubicunda</i> (F.) – Saturniidae	دودة الإسفندان ذو الخطوط الخضراء
<b>Greasy cutworm; black cutworm –</b> <i>Scotia ipsilon</i> (Hufn.) ( <i>Agrotis</i> <i>ypsilon</i> Rplt.) – Noctuidae	الدودة القارضة "القاطعة" السوداء
<b>Gregarious</b>	تجمعي
<b>Gregarious oak leafminer –</b> <i>Cameraria cincinnatiella</i> (Chambers) – Gracillariidae	صانع أنفاق "حفار" الأوراق التجمعي "السريبي"
<b>Gregarious parasitism</b>	تطفل تجمعي (وفيه تنمو أكثر من واحد من الطفيل على أو داخل الفرد من عائله)
<b>Gregarious parasitoid</b>	شبيه طفيلي تجمعي (نوع يتطور فيه أكثر من فرد واجد من شبيهه الطفيلي داخل عائل واحد، وبيضة شبيهه الطفيلي ينتج عنها أكثر من فرد واحد)
<b>Gregarious phase</b>	المظهر المهاجر للجراد النطاط المهاجر

<b><i>Gretchena bolliana</i> (Slingerland) – Pecan bud moth – Tortricidae</b>	دودة "فراشة" براعم البقان الأمريكي
<b>Grey flesh flies, flesh flies</b>	ذباب اللحم الرمادي (يتكاثر معظمها في الجيف والرمام، ويتغذى بعضها على لحم الحيوانات الحية مسببة حالة تُعرف بالتدويد Myiasis – أنظر (Sarcophagidae)
<b>Grinder</b>	لحائية (حشرة تعيش على لحاء الخشب)
<b>Gross primary production</b>	إنتاج كلي ابتدائي (الطاقة التي يثبتها النبات في عملية البناء الضوئي)
<b>Ground beetles – Carabidae – Coleoptera</b>	الخنافس الأرضية – فصيلة الخنافس الأرضية
<b>Ground bruchid – <i>Caryedon serratus</i> (Oliv.) = <i>fuscus</i> Bedel); = <i>ganagra</i> (F.) – Tineidae</b>	فراشة "دودة الملايس" ذات الكيس
<b>Ground mealybug – <i>Rhizoecus falcifer</i> Kfinckel – Psedococcidae</b>	البق الدقيقي الأرضي
<b>Ground squirrel</b>	سنجاب أرضي
<b>Ground –wheel- driven</b>	معدات العجلات المجرورة (معدات استخدام المبيدات السائلة أو الجافة ضمن عربة مقطورة والتي تحصل على طاقتها من مضخة النقل والمنقب أو القرص من إحدى عجلات العربة المقصورة عندما يتم جرها)

<b>Groundwater</b>	<b>مياه جوفية</b> (مياه عذبة محبوسة في الطبقات الصخرية المائية تحت سطح التربة. وتعتبر المياه الجوفية إحدى المصادر الرئيسية للمياه المستخدمة للشرب والري والتصنيع)
<b>Growth</b>	<b>نمو</b> (الزيادة في وزن وحجم الحشرة)
<b>Growth curve</b>	<b>منحنى النمو</b> (يعبّر عن معدل النمو غير الكامل باستعمال منحنى النمو، حيث يتم حساب الكتلة الحيوية biomass أو الوزن في بداية مرحلة النمو والوزن في آخر المرحلة وذلك لحساب معدل النمو)
<b>Growth layer</b>	<b>طبقة نمو</b>
<b>Growth regulator or rate</b>	<b>منظم أو معدل النمو</b>
<b>Growth threshold</b>	<b>عتبة النمو</b> (حيث لا يحدث نمو عند أقل من درجة حرارة معينة تسمى عتبة النمو أو عتبة الحد الأدنى للنمو)
<b>Growth with restrains</b>	<b>نمو بمعوقات</b>
<b>Grub</b>	<b>يرقة جعلية مقوسة</b> (يرقة جسمها غليظ وليس لها لأرجل بطنية أولية وهي بطيئة الحركة، كما في حشرات الجعالات التابعة لرتبة غمدية الأجنحة)

<b>Gryllacrididae</b> – Long-horned crickets – Caelifera – Orthoptera	<b>فصيلة جريللاكريديدي</b> – النطاطات ذات الرون الطويلة – تحت رتبة – رتبة
<b>Gryllacridinae</b> – Leafroller crickets – Gryllacrididae	<b>تحت فصيلة جريللاكريديني</b> – النطاطات لاقّة الأوراق – فصيلة
<b>Gryllidae</b> – Crickets – Caelifera – Orthoptera	<b>فصيلة جريلليدي</b> – صراصير الحقل – تحت رتبة – رتبة
<b>Gryllinae</b> – Field crickets – Gryllidae – Orthoptera	<b>تحت فصيلة جريليني</b> – صراصير الحقل – فصيلة – رتبة
<b>Grylloblattidae</b> – Grylloblattids or rockcrawlers – Orthoptera	<b>فصيلة جريللوبلاتيدي</b> – حشرات الجريللوبلاتيد أو زاحفات الصخر – رتبة
<b>Grylloblattids or rockcrawlers</b>	حشرات الجريللوبلاتيد أو زاحفات الصخر (أنظر Grylloblattidae)
<b>Grylloblattodea</b> (Notoptera) ( <i>gryll</i> = cricket; <i>blatta</i> = cockroach) – Rock crawlers or rice bugs – Orthoptera	<b>تحت رتبة جريللوبلاتويديا</b> (نوتوبترا) ( <i>gryll</i> = الحقل، و <i>blatta</i> = = <i>blatta</i> صرصور) (يعتبرها البعض رتبة مسقلة) – زاحفات الصخر أو بق الأرز – رتبة
<b>Gryllotalpa africana Palisot de  Beauvois</b> – African mole cricket – Gryllotalpidae	<b>المالوش "كلب البحر" الأفريقي</b>
<b>Gryllotalpa gryllotalpa (L.)</b> – Mole cricket – Gryllotalpidae	<b>المالوش العادي، الحالوش، كلب البحر</b>

<b>Gryllotalpidae</b> – Mole cricket – Caelifera – Orthoptera	فصيلة حفارات الجريللوتالبيدي – صراصير الحقل القزمة – تحت رتبة – رتبة
<b>Gryllus bimaculatus De Geer</b> – Two-spotted cricket – Gryllidae	صراصير الحقل الأسود أو ذو النقطتين
<b>Gryllus burdigalensis Lotr.</b> – Dark field cricket – Gryllidae	صراصير الحقل الأسمر
<b>Gryllus domesticus L.</b> – Brown field cricket – Gryllidae	صراصير الحقل الأليف والبنّي
<b>Guar midge</b> – <i>Contarinia texana</i> (Felt) – Cecidomyiidae	هاموش جوار
<b>Guarding phase</b>	مرحلة حماية بعد الجماع (إحدى مراحل سلوك تزوج الرعاشات، حيث يتواجد الذكر فيها بجوار الأنثى، مثل الرعاشات، بعد إتمام عملية التزاوج لضمان عدم تزوجها مع ذكر آخر)
<b>Guavas fruit fly, mango fruit fly, Peach fruit fly</b> – <i>Bactrocera zonata</i> (Saunders) – Tephritidae	ذبابة ثمار الجوافة ذبابة ثمار المانجو، ذبابة ثمار الدراق "الخوخ"
<b>Guinea ant</b> – <i>Tetramorium bicarinatum</i> (Nylander) – Formicidae	نمل غينيا
<b>Guinea feather louse</b> – <i>Goniodes numidae</i> Mjberg – Phloptoridae	قمل الجلد أو الريش الحبشي "الغيني"

<p><b>Gula</b></p>	<p>جولا، حلقوم (منطقة وسطى سفلية متصلبة موجودة بالجزء الخلفي للجمجمة، أو هي صليبية أو صفحة على السطح البطني للرأس بين الشفة السفلى والثقب الكبير)</p>
<p><b>Gular sutures</b></p>	<p>درز الجولا أو الحلقوم (دروز مزدوجة طويلة تشكل الحدود الجانبية للبلعوم، أو النهايات الخلفية للدرز خلف القفوي والممتدة إلى الأمام في بعض الحشرات ذات أجزاء الفم الأمامية)</p>
<p><b>Gularostria</b> (Sternorrhyncha) – Pysillids, whiteflies, aphids, and scale insects – Homoptera – Hemiptera</p>	<p>مجموعة جولاروستريا (ستيرنورينكا – تعتبر هذه المجموعة تحت رتبة عندما تصنف ضمن رتبة متشابهة الأجنحة، ولكن تعتبر مجموعة أعلى من فوق الفصيلة عندما تصنف ضمن تحت رتبة الحشرات متشابهة الأجنحة) – حشرات البسيليد، الذباب الأبيض، المن، والحشرات القشرية – تحت رتبة – رتبة</p>
<p><b>Gulf wireworm –</b> <i>Conoderus amplicollis</i> (Gyllenhal) – Elateridae</p>	<p>فرقع لوز الخليج، دودة الخليج السلكية</p>
<p><b>Gymnetrinae –</b> Curculionidae</p>	<p>تحت فصيلة السوس جيميتريني – فصيلة</p>
<p><b>Gymnocerata</b></p>	<p>تحت رتبة ظاهرة قرن الاستشعار</p>
<p><b><i>Gynaikothrips ficorum</i> (Marchal) –</b> Cuban laurel thrips – Phlaeothripidae</p>	<p>تريس نبات الغار الكوبي</p>

<b>Gynandromorph</b>	مخنث الشكل، تخنث نصفى (فرد غير طبيعي يحتوي على أعضاء الذكورة والأنوثة أو التراكيب التي يتميز بها كلا الجنسين، أو مزج وراثي لأنسجة ذكرية وأنثوية تنشأ من الزيجوت زيادة على الاختلافات الوراثية الأخرى الكائنة في النواة)
<b>Gynembia tarsalis Ross – Tarsalis embiid – Oligotomidae</b>	غازلة النسيج الرسغية
<b>Gyponinae – Cicadellidae</b>	تحت فصيلة نطاطات الأوراق جيبونيني – فصيلة
<b>Gypsonoma haimbachiana (Kearfott) – Cottonwood twig borer – Tortricidae</b>	ثاقبة أغصان "أفرع" القطن
<b>Gypsy moth – Lymantria dispar (L.) – Lymantriidae (Liparidae)</b>	فراشة العَجْر، الفراشة العجرية، جادوب العذر
<b>Gyrinidae (Dytiscidae in part) – Whirligig beetles – Adephaga – Coleoptera</b>	فصيلة جارينيدي (جزء من دايتسيدي) – الخنافس الراقصة الدوارة – تحت رتبة – رتبة
<b>Gyropidae – Rodent chewing lice – Mallophaga</b>	فصيلة جيروبيدي – قمل القوارض القارض – رتبة
<b>Gyropus ovalis Burmeister – Oval guineapig louse – Gyropidae</b>	قمل خنزير غينيا "الخنزير الهندي" البيضوي أو الإهليجي



# H

<b>Habitat</b>	موطن، مأوى، مسكن (مكان يعيش فيه الكائن الحي والتي تتماثل فيها الظروف البيئية كالغطاء النباتي والعوامل المناخية والتضاريس)
<b>Habitation</b>	ترويض "التعويد"
<b><i>Habrobracon hebetor</i> Say</b>	طفيل حشري عشائي الأجنحة على دودة البلح <i>Batrachedra</i> الصفرة أو الحميرة <i>amydrautia</i>
<b>Habrophlebia – Leptophlebiidae</b>	فصيلة ذباب مايو هابروفليبييا – فصيلة
<b>Habrophlebiodes – Leptophlebiidae</b>	فصيلة ذباب مايو هابروفليبيوديس – فصيلة
<b><i>Habropoda laboriosa</i> (F.) – Southeastern blueberry bee – Anthophoridae</b>	نحل العنبيّة الزرقاء الجنوب شرقية
<b>Hackberry butterflies and emperors</b>	أبو دقيقات الميس والإمبراطوريات (الميس: شجرة أو جنبية من جنس الميس تحمل ثماراً عنبية حلوة – أنظر Apaturinae)
<b>Hackberry engraver – <i>Scolytus muticus</i> Say – Scolytidae</b>	خنفساء قلف الميس
<b>Hackberry lace bug – <i>Corythucha celtidis</i> Osborn &amp; Drake – Tingidae</b>	نمر أوراق الميس

<b>Hackberry nipplegall maker</b> – <i>Pachypsylla celtidismamma</i> (Fletcher) – Psyllidae	صانع تدرن الميس
<b>Hadeninae</b> – Cutworms – Noctuidae – Lepidoptera	تحت فصيلة هادينيني – الديدان القارضة – فصيلة – رتبة
<b>Haematobia irritans</b> (L.) – Horn fly – Muscidae	ذبابة القرن
<b>Haematoloecha rubescens</b> Distant – Red assassin bug – Reduviidae	البقة المفترسة الحمراء
<b>Haematopinidae</b> – Wrinkled sucking lice (Lice of horses, cattles, pigs, and deers) – Anoplura	فصيلة القمل الماص هيماتوبيينيدي – القمل الماص (قمل الخيول والماشية والخنازير والغزلان) – رتبة
<b>Haematopinus asini</b> (L.) – Horse sucking louse – Haematopinidae	قمل الحصان الماص
<b>Haematopinus eurysternus</b> (Nitzsch) – Shortnosed cattle louse – Haematopinidae	قمل المواشي قصير الأنف
<b>Haematopinus quadripertusus</b> <b>Fahrenholz</b> – Cattle tail louse – Haematopinidae	قمل ذيل الماشية
<b>Haematopinus suis</b> (L.) – Hog louse – Haematopinidae	قمل الخنزير
<b>Haematosiphon inodorus</b> (Duges) – Poultry bug – Cimicidae	بق الدواجن

<b><i>Haemobartonella</i></b> – Anaplasmataceae – Rickettsiales	جنس الركتسي الممرض هيموبارتونيللا (حيث تنتشر بواسطة قملة الفأر <i>Polyplax spinulosa</i> بالطريقة الحيوية والميكانيكية، وتنتقل أيضاً بواسطة برغوث الفأر <i>Xenopsylla cheopis</i> – أنظر (Anaplasmataceae)
<b>Haemocoelous viviparity</b>	ولادة أحياء عن طريق تجويف الدم (يتم النمو الجنيني، في هذا أنواع حشرية محددة، في التجويف الدموي للحشرة الأم)
<b><i>Haemodipsus ventricosus</i> (Denny)</b> – Rabbit louse – Hoplopleuridae	قمل الأرانب
<b>Haemopoietic organ</b>	عضو مخلق لخلايا الدم
<b>Haemoproteidae</b> – Haemospororina – Coccidiasina	فصيلة هيموبروتيدي – تحت رتبة البوغيات الدموية – تحت صف الكرويات
<b>Haemospororina</b> – Coccidiasina	تحت رتبة هيموسبورورينا أو البوغيات الدموية – تحت صف
<b>Hag moth</b> – <i>Phobetron pithecium</i> (J.E. Smith) – Limacodidae	فراشة هاغ
<b><i>Haidipuis</i> sp.</b>	طفيل حشري غشائي الأجنحة على عذراء ذبابة <i>Phytomyza atricornis</i> أوراق البازلاء
<b>Hair</b>	شعرة
<b>Hair plate</b>	صفحة شعرية

<b>Hair sensilla</b>	شعيرة حسية
<b>Hairstreaks</b>	ذولت الخطوط الشعرية أو مجذلات الشعر ذوات الخطوط (أنظر Theclinae)
<b>Hairy</b>	شعري
<b>Hairy chinch bug –</b> <i>Blissus feucopterus hirtus</i> Montandon – Lygaeidae	بقعة الفراش الشعرية
<b>Hairy fungus beetle –</b> <i>Typhaea stercorea</i> (L.) – Mycetophagidae	خنفساء الفطر الشعرية
<b>Hairy fungus beetles</b>	خنفس الفطر الشعرية (أنظر Mycetophagidae)
<b>Hairy maggot blow fly –</b> <i>Chrysomya rufifacies</i> (Macquart) – Calliphoridae	ذبابة اللحم المشعرة "ذو الأشعار"
<b>Hairy rove beetle –</b> <i>Creophilus maxillosus</i> (L.) – Staphylinidae	الخنفساء الطوافة ذو الأشعار "ذو الزغب"
<b>Hairy spider beetle –</b> <i>Ptinus villiger</i> (Reitter) – Ptinidae	الخنفساء العنكبوتية الشعرية
<b>Half life</b>	نصف فترة الحياة (الفترة من الوقت التي يجب أن تمضي من أجل أن يخسر المبيد نصف سميته أو فعاليته)
<b>Halicid bees</b>	النحل الباني للأنفاق (أنظر Halicidae)

<b>Halictidae –</b> Halictid bees – Apoidea – Hymenoptera	<b>فصيلة هاليسيدي –</b> النحل الباني للأنفاق – فوق فصيلة – رتبة
<b>Halictid and sweat bees</b>	<b>حشرات الهالكتيد والنحل اللطيف</b> (أنظر Halictidae)
<b>Halictidae –</b> Halictid and sweat bees – Hymenoptera	<b>فصيلة هالكتيدي –</b> حشرات الهالكتيد والنحل اللطيف – رتبة
<b>Halictophagidae –</b> Twisted-winged Parasites of leafhoppers, planthoppers, treehoppers, and pygmy mole crickets – Strepsiptera	<b>فصيلة ستايلوبيدي –</b> طفيليات نطاطان الأوراق والنباتات والأشجار وصراصير الحقل القزمة- رتبة
<b>Haliplidae –</b> Crawling water beetles – Adephaga – Coleoptera	<b>فصيلة هالبيدي –</b> خنافس الماء الزاحفة – تحت رتبة – رتبة
<b>Hall scale –</b> <i>Nilotaspis halli</i> (Green) – Diaspididae	<b>حشرة هول القشرية المدرعة</b>
<b>Haller's organ</b>	<b>عضو هالر</b> (عضو في أفراد القراد وهو عبارة عن حفرة تحتوي على شعيرات حسية متخصصة، وفي حالة تحت رتبة الأكاروسات البدائية Notostigmata or Opilioacarida يوجد عضو شبيه له، أما في حالة تحت رتبة متوسطة الثغور التنفسية Mesostigmata or Gamasida فتتركز الشعيرات على الرسغ)
<b><i>Halobates hawaiiensis</i> Usinger –</b> Hawaiian pelagic water strider – Gerridae	<b>متزحلقة المياه الأوقيانوسية الهوائية</b> (متعلقة بولاية هاواي الأمريكية)

<i>Halobates sericeus</i> Eschscholtz – Pacific pelagic water strider – Gerridae	متزحلقة المياه الأوقيانوسية الهادية (متعلقة بالمحيط الهادي)
<b>Halter (Haltere = Balancer)</b>	دبوس التوازن "الموازنة" (تركيب صولجاني، يشبه المسمار أو الدبوس، صغير على جانبي العقلة الصدرية الخلفية مكان الجناحين الخلفيين، كما في الحشرات ذات الجناحين)
<b>Halticinae</b> (Alticinae) – Flea beetles – Chrysomelidae	تحت فصيلة هالتيسييني (ألتيسييني) – الخنافس البرغوثية – فصيلة
<i>Halticotoma valida</i> Townsend – Yucca plant bug – Miridae	بقعة نبات يوكا
<i>Halticus bractatus</i> (Say) – Garden fleahopper – Miridae	نطاط الحدائق البرغوثي
<i>Halticus chrysolepis</i> Kirkaldy – Grass fleahopper – Miridae	نطاط الأعشاب البرغوثي
<i>Halysidota harrisii</i> Walsh – Sycamore tussock moth – Arctiidae	فراشة شجر الجميز ذو الخصل
<i>Halysidota tessellaris</i> (J.E. Smith) – Pale tussock moth – Arctiidae	الفراشة ذو الخصل الباهتة
<b>Hamate</b>	ترابط الأجنحة بواسطة المشبك الخطافي
<i>Hamptothrips cottie</i> (Vuill) – Carnation thrips – Phloethripidae	تريس القرنفل
<b>Hamulate type</b>	نوع ذو الخطاطيف أو الشبك الخطافي (اشتباك الأجنحة بالخطاطيف)

<b>Hamulate wing coupling</b>	آلة شبك الجناح الخطافي (أنظر Hamulate type)
<b>Hamulus</b> ( <i>pl. hamuli</i> )	خطاف الجناح (شوكة خطافية الشكل موجودة على الحافة الأمامية للجناح الخلفي التي تثبتك بأسفل الطية الخلفية من الجناح الأمامي، كما في الحشرات غشائية الأجنحة)
<b>Hand lens</b>	العدسة اليدوية (زجاجة مكبرة صغيرة تستخدم في فحص ومراقبة الآفات النباتية)
<b>Hand picking</b>	تنقية باليد
<b>Handler</b>	المتداول (الشخص الذي يخلط أو ينقل أو يستخدم (مشملة على المكافحة بالري) أو يساعد باستخدام المبيدات، أو الشخص الذي يقوم بصيانة أو خدمة أو تصليح أو تنظيف أو تداول المعدات المستخدمة في مثل هذه النشاطات، أو الشخص الذي يشتغل مع عبوات مبيدات غير محكمة، أو الشخص الذي يضبط أو يصلح أو يزيل أغطية محكمة، أو الشخص الذي يدمج المبيدات داخل التربة، أو الشخص الذي يدخل المنطقة المعاملة خلال أي تطبيق أو قبل انتهاء فترة REI، أو الشخص الذي يتحمل مسؤوليات مرشد النبات)
<b>Handsome earwig –</b> <i>Prolabia pulchella</i> (Serville) – Labiidae	إبرة العجوز الأنيقة

<b>Handsome fungus beetles</b>	خنافس الفطر الجميلة (أنظر Endomychidae)
<b>Hanging scorpionflies</b>	ذباب العقرب المعلق طويل الأرجل (أنظر Bittacidae)
<b>Haplodiploid system</b>	النظام الفردي-زوجي (جهاز تناسلي ذو نظام فردي-زوجي والذي يخلق علاقات وراثية في الأسرة تؤدي إلى ظهور سلوك إجتماعي تعاوني بين الأخوات)
<b>Haplodiploidy</b>	تعدد صبغي، ثنائية الصبغيات (وجود ذكور أحادية أو فردية العدد الصبغي وإناث ثنائية أو زوجية العدد الصبغي في النوع نفسه، مثل الحشرات غشائية الأجنحة)
<b>Haploid</b>	أحادي الكروموزومات، أحادي أو فردي الصبغات (ذات صبغيات فردية كاملة، أو عدد مفرد أساسي -N- من صبغات النوع)
<b><i>Haplorhynchites aeneus</i> (Boheman) – Sunflower headclipping weevil – Curculionidae</b>	سوسة زهرة "عباد الشمس"
<b><i>Haplothrips gowdeyi</i> (Franklin) – Black flower thrips – Phlaeothripidae</b>	تريس الأزهار الأسود
<b><i>Haplothrips verbasci</i> (Osborn) – Mullein thrips – Phlaeothripidae</b>	تريس مولين



<b>Hard maple budminer –</b> <i>Obrussa ochrefasciella</i> (Chambers) – Nepticulidae	حفار براعم القَيْب "الإسفندان" الصلب
<b>Hare</b>	أرنب بري
<b>Harlequin bug –</b> <i>Murgantia histrionics</i> (Hahn.) – Pentatomidae	بقعة هارليكوين
<b>Harlequin cockroach –</b> <i>Neostylopyga rhombifolia</i> (Stoll) – Blattidae	صرصور هارليكوين
<b>Harpagones</b>	مقابض (زوائد جانبية متحركة للفضيب، تقع على الحلقة التاسعة ومزودة بعضلات وظيفتها القبض على الأنثى عند التلقيح)
<b><i>Harrisina americana</i> (Guérin) –</b> Grapeleaf skeletonizer – Zygaenidae	دودة هيكلية أوراق العنب
<b><i>Harrisina brillians</i> Barnes &amp; McDunnough –</b> Western grapeleaf skeletonizer – Zygaenidae	دودة هيكلية أوراق العنب الغربية
<b>Harvest interval</b>	فترة وقت الحصاد (فترة من الوقت كما هو مشار إليها في بطاقة بيانات المبيد التي يجب أن تمضي بعد استعمال المبيد على نبات قابل للأكل وقبل أن يتم حصاد أو قطف النبات بصورة قانونية)

<b>Harvest method</b>	طريقة الحصاد (أبسط الطرائق لقياس الإنتاج الكلي الابتدائي Gross primary production، حيث تعتبر كمية النباتات المنتجة في وحدة الزمن مساوية للتغير في الكتلة الحيوية خلال فترة زمنية معينة)
<b>Harvester ants</b>	نمل حاصد
<b>Harvester termite</b> – <i>Anacanthotermes ochraceus</i> (Brum), <i>A. ubachi</i> (Navas) – Hodotermitidae	النمل الأبيض الحاصد
<b>Harvesters</b>	الحاصدات (أنظر Gerydinae)
<b>Hatch</b>	فقس (خروج طور غير كامل من البيضة)
<b>Hau leafminer</b> – <i>Philodoria hauicola</i> (Swezey) – Gracillariidae	صانع أنفاق "حفار" أوراق هايو
<b>Haustellate</b>	ماص، شافط (معد للمص والفكوك غير مهيأة للمضغ)
<b>Haustellum</b>	وسط الخرطوم، هوستللم (جزء من الخرطوم "أجزاء الفم" في الحشرات ذات الجنحين)
<b>Hawaiian antlion</b> – <i>Eidoleon wilsoni</i> (McLachlan) – Myrmeleontidae	أسد من هوايي
<b>Hawaiian beet webworm</b> – <i>Spoladea recurvalis</i> (F.) – Pyralidae	دودة شوندر "بنجر" هوايي الناسجة "الغازلة"، العنكبوتية"

<b>Hawaiian bud moth</b> – <i>Helicoverpa hawaiiensis</i> (Quaintance & Brues) – Noctuidae	دودة "فراشة" براعم ولاية هاواي
<b>Hawaiian carpenter ant</b> – <i>Camponotus variegatus</i> (F. Smith) – Formicidae	نمل هاواي النجار
<b>Hawaiian flower thrips</b> – <i>Thrips hawaiiensis</i> (Morgan) – Thripidae	تريس أزهار هاواي
<b>Hawaiian grass thrips</b> – <i>Anaphothrips swezeyi</i> Moulton – Thripidae	تليس أعشاب هاواي
<b>Hawaiian pelagic water strider</b> – <i>Halobates hawaiiensis</i> Usinger – Gerridae	متحلقة المياه الأوقيانوسية الهاوية (متعلقة بولاية هاواي الأمريكية)
<b>Hawaiian sphinx</b> – <i>Hyles calida</i> (Butler) – Sphingidae	فراشة "أبو الهول" الهاوية
<b>Hawk moths</b>	فراشات الصقر (أنظر Sphingidae)
<b>Hawthorn</b>	الزعرور البري
<b>Hawthorn lace bug</b> – <i>Corythucha cydoniae</i> (Fitch) – Tingidae	بقعة الزعرور البري المزركشة، نمر الزعرور البري
<b>Hayworm</b>	دودة التبن

<b>Hazard communication program</b>	<b>برنامج الاتصال بخصوص المواد الخطرة</b> (جزء من قوانين وتشريعات المبيدات في كاليفورنيا والتي تتطلب من صاحبي العمل أن يوفروا معلومات حول المبيدات وتطبيقات المبيدات في مكان العمل)
<b>Hazardous materials</b>	<b>المواد الخطرة</b> (المواد، وتشتمل على المبيدات، التي تم تصنيفها بواسطة الهيئات التنظيمية كمواد ضارة للبيئة أو الإنسان. وتتطلب المواد الخطرة تداول خاص ويجب تخزينها ونقلها حسب القوانين التنظيمية)
<b>Hazardous waste</b>	<b>النفايات أو الفضلات الخطرة</b> (المواد الخطرة التي لا تستخدم أبداً، وتعتبر البقايا من تنظيف اندلاقات المبيدات فضلات خطرة. ويمكن التخلص من الفضلات الخطرة فقط من خلال ترميد (حرق لتحويل إلى رماد) المواد الخطرة الخاصة أو بواسطة نقل المواد إلى مكان التخلص من المواد التابعة للفئة الأولى)
<b>Hazelnut weevil – <i>Curculio obtusus</i> (Blanchard) – Curculionidae</b>	<b>سوسة ثمار البندق</b>
<b>Head</b>	<b>رأس</b> (المنطقة الأمامية من الجسم التي تحمل العيون وقرني الاستشعار وأجزاء الفم، كما في الحشرات)
<b>Head appendages</b>	<b>زوائد الرأس</b>

<b>Head capsule</b>	<b>صندوق الرأس</b> (يتركب الهيكل الخارجي للرأس من عدة صلبيات sclerites ملتحمة مع بعضها لتكون صندوق الرأس، وتسمى تجاوزاً بالجمجمة cranium)
<b>Head louse – <i>Pediculus humanus capitis</i> De Geer– Pediculidae</b>	<b>قمل الرأس</b>
<b>Headed</b>	<b>ذو رأس، ذو رأس من نوع خاص، ذو عدد معين من الرؤوس</b>
<b>Heart</b>	<b>قلب</b> (الجزء المقسم إلى غرف من الوعاء الدموي الظهري)
<b>Heart chamber</b>	<b>حجرة قلبية</b> (إحدى العقول المنتفخة من القلب)
<b>Heartbeat</b>	<b>ضربة القلب</b>
<b>Heat stress</b>	<b>إجهاد حراري</b> (زيادة حرارة الجسم التي قد تهدد الحياة بالخطر تحت ظروف العمل التي لا تمتلك الإجراءات الوقائية مثل شرب كمية كافية من المياه وأخذ فترات راحة في الظل لتبريد الجسم وإزالة وتخفيف أدوات الوقاية الشخصية خلال فترات الراحة. وتفرض قوانين كاليفورنيا أن يتلقى متداولي المبيدات تدريب حول تمييز وتجنب ومعالجة الإجهاد الحراري)

<b>Heat unit requirement (HUR)</b>	متطلب الوحدة الحرارية (مجموع الدرجات الحرارية اليومية المتراكمة أعلى العتبة الحرارية خلال نمو الطور الحشري)
<b>Heath spittlebug –</b> <i>Clastoptera saintcyri</i> Provancher Cercopidae	بقعة نبات الخُلنَج ذو البصاق
<b>Hebridae</b> (Naeogaieidae; rare families) – Velvet water bugs – Amphibicorizae – Heteroptera – Hemiptera	فصيلة هيبريدي (نيوجبيدي، فصيلة نادرة) – بق الماء القطيفي – مجموعة – تحت رتبة – رتبة
<b>Hecalinae</b> (Dorydiinae in part) – Cicadellidae	تحت فصيلة نطاطات الأوراق هيكاليني (جزء من دوريدييني) – فصيلة
<b><i>Hedya chionosema</i> (Zeller) –</b> Twin-spotted budworm – Tortricidae	دودة البراعم ذات النقطتين
<b><i>Hedya nubiferana</i> (Haworth) –</b> Fruit tree tortrix moth, green cutworm – Tortricidae	فراشة الأشجار المثمرة، دودة البراعم الخضراء
<b><i>Hedylepta accepta</i> (Butler) –</b> Sugarcane leafroller – Pyalidae	لغافة أوراق قصب السكر
<b><i>Hedylepta blackbumi</i> (Butler) –</b> Coconut leafroller – Pyalidae	لغافة أوراق جوز الهند
<b>Hejazi alfalfa leaf weevil, Al-Jett weevil –</b> <i>Hypera postica</i> (Gryllenhel) – Curculionidae	سوسة أوراق البرسيم الحجازي، سوسة الجت

<p><b>Helcomyzidae</b> (Dryomyzidae in part; rare family) – Seabeach flies – Sciomyzoidea – Diptera</p>	<p>فصيلة هيلكوممايزيدي (جزء من درايوممايزيدي، فصيلة نادرة) – ذباب شاطيء البحر – فوق فصيلة – رتبة</p>
<p><b>Helcystogramma convolvuli</b> <b>Washinton</b> – Fandal leafroller</p>	<p>الدودة طاوية أوراق الفندال (نبات الفندال <i>Ipomoea batatus</i>)</p>
<p><b>Heleidae</b> (Ceratopogonidae) – Biting midges, punkies, no-see-ums Culicoidea – Diptera</p>	<p>فصيلة هيليدي (سيراتوبوجونيدي) – الهاموش اللاسع – فوق فصيلة – رتبة</p>
<p><b>Heleomyzid flies</b></p>	<p>ذباب الهيليوممايزيد (أنظر Heleomyzidae)</p>
<p><b>Heleomyzidae</b> (Helomyzidae) – Heleomyzid flies – Acalyptatae – Diptera</p>	<p>فصيلة هيليوممايزيدي (هيلوممايزيدي) – ذباب الهيليوممايزيد – قطاع – رتبة</p>
<p><b>Helicid snails</b> – Helicidae – Stylommatophora</p>	<p>قواقع الهيليسيد – فصيلة – رتبة</p>
<p><b>Helicidae</b> – Helicid Snails – Stylommatophora</p>	<p>فصيلة هيليسيدي – قواقع الهيليسيد – رتبة</p>
<p><b>Heliconians</b></p>	<p>أبو دقيق الهليكونيان (أنظر Heliconninae)</p>
<p><b>Heliconninae</b> – Heliconians – Nymphalidae – Lepidoptera</p>	<p>تحت فصيلة هليكونيني – أبو دقيق الهليكونيان – فصيلة – رتبة</p>

<i>Helicopsyche borealis</i> (Hagen) – Helicopsychidae	أحد أنواع ذباب كاديس شعرية الأجنحة – فصيلة
<i>Helicoverpa armigera</i> (Hubner) – Corn earworm – Noctuidae	دودة كوز الذرة الصفراء
<i>Helicoverpa hawaiiensis</i> (Quaintance & Brues) – Hawaiian bud moth – Noctuidae	دودة "فراشة" براعم هوايي
<i>Helicoverpa virescens</i> (F.) – Tobacco budworm – Noctuidae	دودة براعم التبغ
<i>Helicoverpa zea</i> (Boddie) – Bollworm, corn earworm, tomato fruitworm – Noctuidae	دودة لوز القطن، دودة كوز الذرة الصفراء، دودة ثمار البندورة "الطماطم"
<b>Helicopsychidae</b> – Snailcase caddisflies – Trichoptera	فصيلة هيليوكوبسيكيدي – ذباب كاديس القوقعية شعرية الأجنحة – رتبة
<b>Heliodinid moths</b>	فراشات الهيليودينيدي (Heliodinidae أنظر)
<b>Heliodinidae</b> (Schreckensteiniidae) – Heliodinid moths – Yponomeutoidea – Lepidoptera	فصيلة هيليودينيدي (سكركينستاينيدي) – فراشات الهيليودينيدي – فوق فصيلة – رتبة
<i>Heliothis armigera</i> (Hubner) ( <i>chloridea obsoleta</i> F.) – African cotton bollworm, cotton bollworm, tomato fruitworm, American cotton bollworm, corn earworm – Noctuidae	دودة لوز القطن الأفريقية، دودة لوز القطن، دودة ثمار البندورة "الطماطم"، دودة اللوز الأمريكية، دودة كيزان الذرة
<i>Heliothis nubigera</i> H.-S. – Nubi amond worm, tomato fruit worm, cotton bollworm – Noctuidae	دودة اللوز النوبية، دودة ثمار البندورة "الطماطم"، دودة لوز القطن الأفريقية



<b><i>Heliothis ononis</i> (Denis &amp; Schiffermdller) –</b> Flax bollworm – Noctuidae	دودة ثمار "لوز" الكتان
<b><i>Heliothis peltigera</i> Schiff. –</b> Vegetable, tobacco, and beet fruit worm – Noctuidae	دودة ثمار الخضراوات والتبغ والشوندر
<b><i>Heliothis zea</i> H. S. –</b> American cotton bollworm – Noctuidae	دودة اللوز الأمريكية، دودة كيزان الذرة
<b><i>Heliothrips haemorphoidalis</i> (Bouche) –</b> Greenhouse thrips – Thripidae	تريس البيوت الزجاجية
<b>Heliozelidae –</b> Shield bearers – Incurvarioidea – Lepidoptera	فصيلة هيليوزيليدي – حاملات الدروع – فوق فصيلة – رتبة
<b><i>Helix aspersa</i> Muller –</b> Brown garden snail – Helicidae	حلزون الحدائق البني
<b>Hellically coiled</b>	ملتف حلزونياً
<b><i>Hellula rogatalis</i> (Huist); <i>H. undalis</i> F. –</b> Cabbage webworm – Pyralidae	دودة "حفار" الملفوف "الكرنب"
<b><i>Hellula undalis</i> (F.) –</b> Oriental cabbage webworm, cabbage stem borer – Pyralidae	دودة الملفوف "الكرنب" الناسجة "الغازلة" الشرقية، حفار ساق الملفوف "الكرنب"
<b>Helmidae</b> (Elmidae) – Riffle beetles – Dryopoidea – Coleoptera	فصيلة هلميدي (إلميدي) – خنافس الإلميد – فوق فصيلة – رتبة

<b>Helminthes</b>	<b>ديدان هيلمنث</b> (يتم نقلها بواسطة الحشرات لفوق فصيلة Filaroid أنظر - Filarioidea - أنظر (worms)
<b>Helodidae</b> (Cyphonidae; Dascillidae in part) – Marsh beetles – Dascilloidea – Coleoptera	<b>فصيلة هيلوديدي</b> (سايفونيدي، جزء من داسيلليدي) – خنافس المستنقعات – فوق فصيلة – رتبة
<b>Helomyzid flies</b>	<b>ذباب الهيلومايزيد</b> (Anظر Helomyzidae)
<b>Helomyzidae</b> (Heleomyzidae) – Helomyzid flies – Acalyptratae – Diptera	<b>فصيلة هيلومايزيدي</b> (هيلومايزيدي) – ذباب الهيلومايزيد – قطاع – رتبة
<b>Helopeltis spp.</b> – Tea bug – Miridae	<b>بقعة الشاي</b>
<b>Heloridae</b> (rare family) – Helorids – Proctotrupoidea – Hymenoptera	<b>فصيلة هيلوريدي</b> (فصيلة نادرة) – هيلوريد غشائية الأجنحة الطفيلية – فوق فصيلة – رتبة
<b>Helorids</b>	<b>هيلوريد غشائية الأجنحة الطفيلية</b> (Anظر Heloridae)
<b>Hematophagous</b>	<b>حشرات تتغذى على الدم</b>
<b>Hemelytron</b> (pl. Hemelytra)	<b>نصف غمد، جناح نصفي</b> (الجزء الأمامي الجلدي للجناح الأمامي في الحشرات نصفية الأجنحة)

<b>Hemerobiidae</b> (Including Sympherobiidae) – Brown lacewings – Hemerobioidea – Neuroptera	فصيلة هميروبييدي (تتضمن سيمفيروبييدي) – شبكيات الأجنحة بنية اللون – فوق فصيلة – رتبة
<b><i>Hemiberlesia lataniae</i> (Signoret) –</b> Latania scale – Diaspididae	حشرة اللنتانة "الملتوية" القشرية
<b><i>Hemiberlesia rapax</i> (Comstock) –</b> Greedy scale – Diaspididae	الحشرة الشرهة القشرية
<b>Hemicellulase</b>	الأنزيم المحلل للمادة المشابهة للسيليلوز
<b>Hemicephalic</b>	الحالة التي يتكون فيها محفظة الرأس المختزلة وسطاً بين الرأس الحقيقية وغير الحقيقية (كما في الحشرات ذات الجناحين وبعض الحشرات غمدية الأجنحة)
<b>Hemicephalous</b>	رأس نصف متطور
<b><i>Hemichroa crocea</i> (Geoffroy) –</b> Striped alder sawfly – Tenthredinidae	صندل الحور الرومي الغشائي ذو الأشرطة
<b>Hemicoccidae</b> (Kermesidae, Kermidae) – Gall-like scales – Coccoidea – Homoptera – Hemiptera	فصيلة هيميكوكسيدي (كرمستيدي، كرميدي) – الحشرات القشرية شبيهة الأورام – فوق فصيلة – تحت رتبة – رتبة
<b><i>Hemileuca maia</i> (Drury) –</b> Buck moth – Saturniidae	الفراشة المتأنقة

<b><i>Hemileuca oliviae</i> Cockerell –</b> Range caterpillar – Saturniidae	أبو دقيق المراعي
<b>Hemileucinae –</b> Saturniidae – Lepidoptera	تحت فصيلة فراشات هيميلوسيني – فصيلة – رتبة
<b>Hemimetabola</b>	ناقصة التطور، تطور أو تحول ناقص
<b>Hemimetabolous insects</b>	حشرات ذات تحول "تطور" غير تام (حشرات يتم التشكل فيها تدريجياً بفقس البيضة عن حورية تشبه الأبوين وتتغذى وتعيش في بيئة الأبوين، وتنمو وتتسلخ لتصل لطور الحشرة مكتملة النمو)
<b>Hemipneustic respiratory system</b>	نظام ناقص أو نصف مفتوح لجهاز تنفسي، غير تام التهوية (نظام يختفي فيه زوج أو أكثر من الثغور التنفسية العامة، ويسود في اليرقات)
<b>Hemiptera</b> (Including Heteroptera and Homoptera as suborders) ( <i>hemi</i> = one-half; <i>ptera</i> = wing) – True bugs, mealybugs, scale insects, aphids, leafhoppers, cicadas, and whiteflies	رتبة هيميبترا (تتضمن هيتيروبترا وهوموبترا كتحت رتبتين) أو رتبة الحشرات نصفية الأجنحة ( <i>hemi</i> = نصف، و <i>ptera</i> = جناح) – البق الحقيقي، البق الدقيقي، القشرية، المن، النطاطات، السيكادا، والذباب الأبيض
<b>Hemipteroids</b> (Includes the orders: Psocoptera, Mallophaga, Anoplura, Thysanura, and Hemiptera)	فوق رتبة هيميبتيرويدس (رتبة الحشرات الشبيهة بنصفية الأجنحة وتتضمن الرتب: بسوكوبترا، مالافاجا، أنوبلورا، ثيزانورا، وهيميبترا)

<b>Hemirobioidea</b> – Neuroptera	فوق فصيلة شبكيات الأجنحة هيميروبيويديا – رتبة
<b>Hemispherical scale</b> – <i>Saissetia coffeae</i> (Walker) – Coccidae	حشرة الجوافة القشرية الرخوة
<b>Hemlock</b>	شجر الشوكران
<b>Hemlock borer</b> – <i>Melanophila fulvoguttata</i> (Harris) – Buprestidae	خنفساء "بويرستيد" الشوكران
<b>Hemlock looper</b> – <i>Lambdina fiscellaria fiscellaria</i> (Guenée) – Geometridae	لغافة "لافة" أوراق الشوكران
<b>Hemlock sawfly</b> – <i>Neodiprion tsugae</i> Middleton – Diprionidae	دبور شجر الشوكران المنشاري
<b>Hemlock scale</b> – <i>Abgrallaspis ithacae</i> (Ferris) – Diaspididae	حشرة شجر الشوكران القشرية
<b>Hemlock woolly adelgid</b> – <i>Adelges tsugae</i> Annand – Adelgidae	أديلجيد شجر الشوكران الصوفية
<b>Hemocoel</b>	فراغ دموي، تجويف الجسم، الدم الغامر (كما في الحشرات وغيرها من المفصليات)
<b>Hemocyte</b>	خلية دموية
<b>Hemoglobin</b>	خضاب الدم، سائل الدم الملون
<b>Hemolymph or blood</b>	دم، هيموليمف (سائل يملأ فراغ الجسم ومعلقاً به الخلايا الدموية ذات الأنوية)

<b>Hemolytic anemia</b>	وفقر الدم الانحلالي (أنظر <i>Plasmodium faciparum</i> )
<b>Henicocephalidae</b> (Enicocephalidae; rare family) – Gnat bugs or unique-headed bugs Geocorizae – Heteroptera – Hemiptera	فصيلة إنيكوسيفاليدي (إنيكوسيفاليدي، فصيلة نادرة) – البق البعوضي أو البق فريد الرأس – مجموعة – تحت رتبة – رتبة
<b>Henicopidae –</b> Lithobiomorpha	فصيلة هينيكوبيدي ذوات المائة رجل – الحجرية – رتبة
<b><i>Henisarcoptes milus</i></b>	حلم مفترس على حشرة الحمضيات "الموالح" <i>Lepidosaphes beckii</i> المحارية
<b>Henopidae</b> (Acroceridae, Acroceratidae, Cyrtidae, Oncodidae; rare family) – Small-headed flies – Asiloidea – Diptera	فصيلة هينوبيدي (أكروسيريدي، أكروسيراتيدي، سيرتيدي، أونكويدي، فصيلة نادرة) – الذباب ذو الرأس الصغير – فوق فصيلة – رتبة
<b>Hensen's line</b>	خط هنسن (شريط باهت في المنطقة القاتمة أو غير المتجانسة ضوئياً anisotropic في الليفة العضلية)
<b>HEPA</b>	<b>HEPA</b> (انظر إلى High-efficiency particulate (air filter)

<b>Hepialidae</b> – Ghost moths and swifts – Hepialoidea – Lepidoptera	<b>فصيلة هيباليدي</b> – فراشات الشبح و المسرعات أو الفراشات السريعة – فوق فصيلة – رتبة
<b>Hepialoidea</b> – Exoptoria – Lepidoptera	<b>فوق فصيلة فراشات الهيباليويدا</b> – تحت رتبة – رتبة
<b>Heptagenia</b> – Heptagoniinae – Heptageniidae	<b>جنس ذباب مايو هيبتاجينيا</b> – تحت فصيلة – فصيلة
<b>Heptageniidae</b> (Ecduridae, Ecydonuridae; Ametropodidae in part) – Baetoidea – Ephemeroptera	<b>فصيلة ذباب مايو هيبتاجونيدي</b> (إكدريدي، إسيدونوريدي، جزء من أميتروبوديدي) – فوق فصيلة – رتبة
<b>Heptagoniinae</b> – Heptageniidae – Ephemeroptera	<b>تحت فصيلة ذباب مايو هيبتاجونيني</b> – فصيلة – رتبة
<i>Heptowastix phenacocci</i>	<b>طفيل حشري غشائي الأجنحة على بق الهبكس</b> <i>Maconillicoccus hirsutus</i> <b>الديقي</b>
<b>Herbaceous</b>	<b>عشبي</b> (نبات يشبه العشب وعادة يحتوي على قليل من الأنسجة الخشبية أو لا يحتويها على الإطلاق)
<b>Herbicide</b>	<b>مبيد عشبي</b> (مبيد يستعمل لمكافحة الأعشاب)
<b>Herbivore</b>	<b>عاشب، آكل الأعشاب</b> (حيوان يتغذى على النباتات)

<b>Herbivorous</b>	نباتية التغذية (تتغذى على النباتات الحية)
<b><i>Hercinothrips femoralis</i> (O.M. Reuter) –</b> Banded greenhouse thrips, ornamental plant thrips – Thripidae	تربس البيوت البلاستيكية المخططة، تربس نباتات الزينة
<b><i>Hercothrips fasciatus</i> (Preg) –</b> Bean thrips – Thripidae	تربس الفول
<b><i>Hercothrips picintus</i> Bagn.;</b> <i>H. femoralis</i> O. M. reuter; <i>Frankliniella insularis</i> Frankle; <i>Chaetanaphothrips orchidii</i> F. J.; <i>Scirtothrips signipennis</i> Bagn. – Banana thrips – Thripidae	تربس الموز (أنظر من الأنواع العديدة التي تصيب الموز)
<b>Heredity</b>	وراثة (انتقال الصفات الوراثية من الآباء إلى الأبناء)
<b>Hermaphrodite</b>	خنثى (فرد له أعضاء تتناسل الذكر والأنثى معاً)
<b>Hermaphroditism</b>	حالة التخنث (حالة تكون فيها أعضاء التناسل الذكرية والأنثوية في فرد واحد، وتعزى إلى فقدان كروموزوم الجنس في أحد النوايا المنقسمة أثناء النمو الجنيني)
<b>Hermaphroditism, functional</b>	تخنث وظيفي (أنظر تعريف Hermaphroditism، وفيها تخصب بويضات الأم، خنثى ثنائية الجنس، ذاتياً عن طريق الحيوانات المنوية التي تكونها)



<b>Hermaphroditism, non-functional</b>	تخنث غير وظيفي
	(نادرة وتوجد في حشرة <i>Perla marginata</i> من رتبة Plecoptera، وفيه يحتوي الذكر على مبيض يتصل جانبياً بالخصيتين ولكنه لا ينضج ولا تكون له وظيفة)
<b><i>Hermetia illucens</i> (L.) –</b> Black soldier fly – Stratiomyidae	ذبابة الجنود السوداء
<b>Herminiinae –</b> Primitive noctuid moths – Noctuidae – Lepidoptera	تحت فصيلة هرمينييني – الفراشات الليلية البدائية – فصيلة – رتبة
<b><i>Herpetogramma bipunctalis</i> (F.) –</b> Southern beet webworm – Pyrilidae	دودة الشوندر السكري "البنجر" العنكبوتية الجنوبية
<b><i>Herpetogramma licarsialis</i> (Walker) –</b> Grass webworm – Pyralidae	دودة فراشة الحشائس العنكبوتية
<b><i>Herpetogramma phaeopteralis</i> Guente –</b> Tropical sod webworm – Pyrilidae	دودة المرج الاستوائي "المداري" العنكبوتية
<b><i>Herse convolvuli</i> L. –</b> Potato leaf moth – Sphinigidae	دودة ورق البطاطا
<b>Hesperiidae –</b> Skippers – Hesperoidea – Lepidoptera	فصيلة هيسيريدي – القافزات أو دقيقات الأرز – فوق فصيلة – رتبة
<b>Hesperiinae –</b> Tawny skippers – Hesperiidae – Lepidoptera	تحت فصيلة هيسيرييني – القافزات السمر المصفرة الداكنة – فصيلة – رتبة

<b>Hesperioidea</b> – Ditrysia – Lepidoptera	فوق فصيلة حشرات الهسبريويديا (أنظر Hesperidae) – تحت رتبة – رتبة
<b>Hesperophanes griseus F.</b> – Fig stem borer – Cerambycidae	حفار ساق التين ذو القرون الطويلة
<b>Hessian fly</b> – <i>Mayetiola destructor</i> (Say) – Cecidomyiidae	ذبابة هس أو هسيان (الهسي: أحد مواطني ولاية هس الألمانية)
<b>Heterocampa guttivitta (Walker)</b> – Saddled prominent – Notodontidae	الفراشة ذات السناد "السرّج"، الفراشة البارزة الشهيرة
<b>Heterocampa manteo (Doubleday)</b> – Variable oakleaf caterpillar – Notodontidae	أبو دقيق ورق السنديان المتغير
<b>Heterocera</b> – Lepidoptera	تحت رتبة الفراشات "العث" – (تحت رتبة الحشرات حرشفية الأجنحة. قرون الاستشعار صولجانية، ووضع الأجنحة عمودي على الجسم أثناء وقوفها، وهي حشرات نهائية لا تطير في الليل، أنظر Rhopalocera) – رتبة
<b>Heteroceridae</b> – Variegated mud-loving beetles – Byrrhoidea – Coleoptera	فصيلة هيتيروسيريدي – خنافس المحبة للطين المختلفة – فوق فصيلة – رتبة
<b>Heterocloeon</b> – Baetiscidae	جنس ذباب مايو هيتيروكلويون – فصيلة
<b>Heterogamy</b>	متباين الأمشاج (تبادل التناسل ثنائي الشق "الخنثى" مع التناسل البكري)
<b>Heterogenic growth</b>	نمو متغاير

<b>Heterogenous</b>	متباينة الجينات
<b>Heteromerous</b>	غير متجانسة الرسغ (الأزواج الثلاثة من الأرساغ مختلفة في عدد عقلها عن بعضها البعض، كما في الحشرات غمدية الأجنحة)
<b>Heterometabola</b>	تطور أو تحول ناقص
<b>Heteronemiidae – Walingsticks – Phasmatodea</b>	فصيلة هيترونيميدي – الحشرات العصوية – رتبة
<b>Heteroneura</b>	تحت رتبة الحشرات حرشفية الأجنحة (حسب نظام تعريق الأجنحة)
<b>Heteroneurid flies</b>	ذباب الهيترونيوريد (Heteroneuridae أنظر)
<b>Heteroneuridae</b> (Clusiidae, Clusiodidae) – Heteroneurid flies – Acalyptratae – Diptera	فصيلة هيترونيوريد (كلوسييدي، كلوسيوديدي) – ذباب الهيترونيوريد – قطاع – رتبة
<b>Heteroneurous</b>	لها أجنحة أمامية وخلفية التعريق
<b>Heteroptera – True bugs – Hemiptera</b>	تحت رتبة هيترويترا أو رتبة الحشرات متجانسة الأجنحة (يعتبرها البعض رتبة مستقلة ويسمونها هيميبترا Hemiptera) – البق الحقيقي – رتبة

<b>Heterotermitidae</b> – Heterotermitoidea – Isoptera	فصيلة النمل الأبيض هيتيروترميتيدي – فوق فصيلة – رتبة
<b>Heterotermitinae</b> – Heterotermitidae – Isoptera	تحت فصيلة النمل الأبيض هيتيروترميتيني – فصيلة – رتبة
<b>Heterotermitoidea</b> – Breviprocta – Fontanella – Isoptera	فوق فصيلة النمل الأبيض هيتيروترميتويديا – تحت قسم – تحت رتبة – رتبة
<b>Heterothripidae</b> – Heterothripids – Thysanoptera	فصيلة هيتروثريبيدي – تريس الهيتروثريبيد – رتبة
<b>Heterothripids</b>	تريس الهيتروثريبيد (أنظر Heterothripidae)
<i>Heterothrips arisaemae</i> Hood – Buckeye thrips – Heterothripidae	تريس كستناء الحصان "قسطل الفرس"
<b>Heterotroph</b>	عضوي (غير ذاتي) التغذية
<b>Heterotrophic</b>	غيرية التغذية
<b>Heterotrophs</b>	كائنات غير ذاتية التغذية (الكائنات غير النباتات الخضراء من عاشبات ولاحمات)
<b>Heteroxenous parasitism</b>	التطفل المختلف المسكن (وفيه لن تكتمل دورة الطفيل دون الارتباط بأكثر من نوع واحد من العوائل)
<b>Heterozygous state</b>	حالة متغايرة الزيجية

<b>Hexagenia</b> – Ephemeraeidae	جنس ذباب مايو هكساجينيا – فصيلة
<b>Hexapoda</b>	سداسية الأرجل "الحشرات" (تلك المفصليات التي لها ثلاثة أزواج من الأرجل)
<b>Hexapoda</b> (Insecta) – Insects – Uniramia – Arthropoda	طائفة هيكسوبودا (إنسكتا) – الحشرات سداسية الأرجل أو تلك المفصليات التي لها ثلاثة أنواع أزواج من الأرجل) – تحت شعبة – شعبة
<b>Hexapodous</b>	لها ثلاثة أزواج من الأرجل
<b>Hexapodous arthropods</b>	مفصليات سداسية الأرجل
<b>Hibernation</b>	بيات شتوي (دخول بعض الحشرات في بيات شتوي استجابة لمتغيرات متوقعة في الظروف البيئية التي تعيش فيها، أو عملية مرور الكائن الحي فصل الشتاء في حالة استراحة أو حالة غير نشيطة)
<b>Hibiscus leafminer</b> – <i>Philodoria hibiscella</i> (Swezey) – Gracillariidae	صانع أنفاق "حفار" أوراق الخُبَازي "الخبيزة"
<b>Hibiscus mealybug</b> – <i>Nipaecoccus viridis</i> (Newstead) – Pseudococcidae (see date palm hibiscus mealy bug)	بق الخُبَازي "الخبيزة" الدقيقي (أنظر بق النخيل الدقيقي)
<b>Hibiscus whitefly</b> – <i>Singhius hibisci</i> (Kotinsky) – Aleyrodidae	ذبابة الخُبَازي البيضاء

<b>Hickory</b>	القارية، الجوزية "الجوز الأمريكي"، خشب القارية
<b>Hickory bark beetle –</b> <i>Scolytus quadrispinosus</i> Say – Scolytidae	خنفساء قلف شجر الجوزية
<b>Hickory leafroller –</b> <i>Argyrotaenia juglandana</i> (Fernald) – Tortricidae	لغافة "لآفة" أوراق القارية الجوزية أو الجوز الأمريكي
<b>Hickory plant bug –</b> <i>Lygocoris caryae</i> (Knight) – Miridae	بقعة شجر الجوزية الأمريكي
<b>Hickory shuckworm –</b> <i>Cydia caryana</i> (Fitch) – Tortricidae	دودة "فراشة" قشرة شجرة القارية "الجوزية أو الجوز الأمريكي"
<b>Hickory tussock moth –</b> <i>Lophocampa caryae</i> (Harris) – Arctiidae	فراشة الجوزية الأمريكية ذو الخصل
<b>Hide beetle –</b> <i>Dermestes maculatus</i> De Geer– Dermestidae	الخنفساء المستخفية "المخفية"
<b>Hierarchy</b>	تسلسل هرمي (ترتيب تسلسلي تبع الدرجة أو المنزلة)
<b>High plains grasshopper –</b> <i>Dissosteira longipennis</i> (Thomas) – Acrididae	جراد السفوح العالية
<b>High-efficiency ticulate air filter</b>	مصفاة هواء عالي الفعالية (مصفاة خاصة مصممة لإزالة الجزيئات الصغيرة جداً من الهواء)

<b>Higher carnivores</b>	لاحمات عليا (آكلات اللحوم التي تقع عند المستويات الاعتدائية بعد المستوى الثاني)
<b>Higher termites</b>	النمل الأبيض الراقى (Termitidae أنظر)
<b>Hilana sp., Empis sp. – Dance fly – Empididae</b>	الذبابة الراقصة
<b>Hilarimorphid flies</b>	ذباب الهيلاريمورفيد (Hilarimorphidae أنظر)
<b>Hilarimorphidae</b> (Rhagionidae in part; rare family) – Hilarimorphid flies – Tabanoidea – Diptera	فصيلة هيلاريمورفيدي (راجيونيدي، فصيلة نادرة) – ذباب الهيلاريمورفيد – فوق فصيلة – رتبة
<b>Hindgut (proctodaeum)</b>	معي خلفي، معبر شرجي، قناة هضمية خلفية (جزء خلفي من القناة الهضمية بين المعى الأوسط والشرج)
<b>Hinge</b>	مفصلة
<b>Hippobosca equina L. – Horse ked – Hippoboscidae</b>	برغش الخيل
<b>Hippoboscidae</b> (Pupipara in part; rare family) – Louse flies or keds, House and stable flies – Muscoidea – Diptera	فصيلة هيبيوسكيدي (جزء من بيوبيبارا، فصيلة نادرة) – الذباب القمل، برغش المنازل والاسطبلات – فوق فصيلة – رتبة

<b><i>Hippodamia convergens</i> Guérin-Méneville –</b> Convergent lady beetle – Coccinellidae	أبو العيد "دعسوقة" المتقارب "المتجمع"
<b><i>Hippodamia sinuata</i> Mulsant –</b> Sinuate lady beetle – Coccinellidae	أبو العيد "دعسوقة" ساينوت
<b><i>Hippodamia tredecimpunctata tibialis</i> (Say) –</b> Thirteenspotted lady beetle – Coccinellidae	أبو العيد "دعسوقة" ذو 13 نقطة
<b><i>Hippotion celerio</i> (L.) –</b> Grape hawkmoth – Sphingidae	دودة ورق العنب
<b><i>Hispa armigera</i> Oliv. –</b> Rice leaf beetle – Chrysomelidae	خنفساء أوراق الأرز
<b>Hispinae –</b> Leaf-mining leaf beetles – Chrysomelidae	تحت فصيلة هيسبيني- خنفساء صانعات أنفاق الأوراق أو خنافس وتدية الشكل – فصيلة
<b>Hister beetles</b>	خنفساء الهيستر (أنظر Histeridae)
<b>Histeridae –</b> Hister beetles – Histeroidea – Coleoptera	فصيلة هيستيريدي – خنفساء الهيستر – فوق فصيلة – رتبة
<b>Histeroidea –</b> Polyphaga – Coleoptera	فوق فصيلة خنافس هيستيرويديا – تحت رتبة – رتبة
<b>Histochemistry</b>	كيمياء الأنسجة
<b><i>Hlemya cilicrura</i> (Rondani) –</b> Seed corn maggot – Muscidae	دودة بذور الذرة



<b>Hodotermitidae</b> – Dampwood termites – Afontanella – Isoptera	فصيلة النمل الأبيض هودوترميتيدي – نمل الخشب الرطب الأبيض – تحت رتبة – رتبة
<b>Hofmannophila pseudospretelia</b> (Stainton) – Brown house moth – Oecophoridae	فراشة المنازل البنية
<b>Hog louse</b> – <i>Haematopinus suis</i> (L.) – Haematopinidae	قمل الخنزير
<b>Holcopogonid moths</b>	فراشات الهولكوبوجونيد (أنظر Holcopogonidae)
<b>Holcopogonidae</b> (Blastobasidae in part) – Holcopogonid moths – Gelechioidea – Lepidoptera	فصيلة هولكوبوجونيدي (جزء من بلاستوباسيدي) – فراشات الهولكوبوجونيد – فوق فصيلة – رتبة
<b>Holidic diet</b>	غذاء كامل
<b>Holly leafminer</b> – <i>Phytomyza ilicis</i> Curtis – Agromyzidae	صانع أنفاق "حفار" أوراق البهشية "الإبلّكس" (نبات ذو ورق صقيل شائك الأطراف)
<b>Holly scale</b> – <i>Dynaspidiotus britannicus</i> (Newstead) – Diaspididae (Diaspidae)	الحشرة القشرية المسلحة المقدسة
<b>Hollyhock plant bug</b> – <i>Brooksetta althaeae</i> (Hussey) – Miridae	بق نبات الخطمي الوردي
<b>Hollyhock weevil</b> – <i>Apion longirostre</i> Olivier – Curculionidae	سوسة الخطمي الوردي (جنس زهر من الخبازيات)

<b>Holoblastic</b>	انقسام كامل، تغلج كلي
<b>Holoblastic cleavage</b>	الانشطار الكامل أو الانقسام التام (نموذج من انشطار الخلية الجينية التي تنقسم فيها البيضة بأكملها من خلايا)
<b><i>Holochlora japonica</i> Brunner von Waftenwyl –</b> Japanese broadwinged katydid – Tettigoniidae	كاتيد الياباني عريض الأجنحة
<b>Holocrine secretion</b>	حالة الإفراز الكامل
<b>Holocrine system</b>	إفراز كلي للخلية المفرزة
<b>Holoendemic</b>	مناطق ذات التوطن
<b>Holometabola</b>	حشرات كاملة التطور، تطور أو تحول تام
<b>Holometabolous</b>	كامل التحول أو التطور أو التشكل (ذو تحول أو تطور تام من البيضة - يرقة - عذراء - حشرة كاملة)
<b>Holometabolous insects</b>	حشرات ذات تشكّل "تحول أو تطور" تام (حشرات يتم التشكّل فيها بفقس البيضة عن يرقة تتحول إلى عذراء ثم إلى حشرة مكتملة النمو)
<b>Holopneustic respiratory system</b>	نظام مفتوح لجهاز تنفسي، تنفس تام (يشمل هذا النظام على عشرة أزواج من الثغور التنفسية العاملة، 2 زوج صدرية و 8 أزواج بطنية، وهو شائع في معظم الحشرات الكاملة والحوريات)

<b>Holopneustic type</b>	نظام التنفس الكامل أو المفتوح (أنظر إلى Holopneustic)
<b>Holotype</b>	نمط كامل
<b>Holotype</b>	نمط أوجد (عينة واحدة يختارها مؤلف النوع لتمثل صفاته، مع الأخذ بعين الاعتبار عند مراجعة أو إعادة وصف النوع الأنماط المنتخبة Lectotypes والأنماط الحديثة Neotypes)
<b><i>Homadula anisocentra</i> Meyrick – Mimosa webworm – Plutellidae</b>	دودة ميموزا الناسجة "الغازلة أو العنكبوتية" (نبات الميموزا أو السنط)
<b><i>Homaledra sabatella</i> (Chambers) – Palm leafskeltonizer – Coleophoridae</b>	دودة هيكلية سعف النخيل
<b>Home range</b>	مدى السكن
<b>Home range</b>	حدود المسكن (المنطقة التي يعيش فيها أفراد المجموعات أو العشائر بحيث تؤدي جميع وظائف وأنشطة الحياة)
<b>Home site</b>	موقع السكن
<b>Homeostasis</b>	نزعة إلى الاتزان (ميل الأنظمة البيولوجية إلى مقاومة التغيير والبقاء في حالة توازن)
<b>Homeostatic mechanism</b>	آلية التوازن

<b>Homoeconeuria</b> – Oligoneuriidae –	جنس ذباب مايو هوموكونيوريا – فصيلة
<b>Homoeosoma electellum (Hulst)</b> – Sunflower moth – Pyalidae	دودة "فراشة" زهرة "عباد الشمس"
<b>Homoneura</b> – Lepidoptera	تحت رتبة (حسب نظام تعريق الأجنحة) – رتبة الحشرات حرفية الأجنحة
<b>Homonym</b>	مرادف الاسم، مجانس، مماثل، مشابه، اسم مشترك (الإسم المقترح لنوع سبق إطلاقه على وحدة تصنيفية أخرى في المرتبة نفسها)
<b>Homoporus sp.</b> – Pteromalidae	حشرة غشائية الأجنحة متطفلة على ذباب الأرز <i>Hydrella prosterralis</i>
<b>Homoptera</b> – Aphids, leafhoppers, planthoppers, scale insects – Hemiptera	تحت رتبة هوموبترا أو الحشرات متشابهة الأجنحة (العض يعتبرها رتبة مستقلة) – حشرات المن، نطاطات الأوراق، نطاطات النباتات، الحشرات القشرية- رتبة
<b>Homosexuality</b>	ظاهرة قران مع أفراد الجنس نفسه
<b>Homothraulius</b> – Leptophlebiidae	جنس ذباب مايو هوموثراولوس – فصيلة
<b>Homotocoryphus nitidulus (Scop.)</b> ( <i>Conocephalus mandibularis</i> ) – Longhorned grasshopper – Tettigoniidae	النطاط ذو القرون الطويلة

<b><i>Homotoma ficus</i> (L.) –</b> Fig psyllid – Psyllidae	بسيلا التين
<b>Homozygous state</b>	حالة متماثلة الزيجية
<b>Honey bee –</b> <i>Apis mellifera</i> L. – Apidae	نحلة العسل
<b>Honey bees</b>	نحل العسل (أنظر Apinae)
<b>Honey comb border</b>	حافة شبيهة بقرص العسل
<b>Honey stomach</b>	معدة العسل
<b>Honeydew</b>	ندوة عسلية  (سائل لزج حلو يفرز بواسطة الحشرات نباتية التغذية مثل حشرات المن والحشرات القشرية. وتشجع أغطية الندوة العسلية على أسطح الأوراق والثمار نمو الفطر المسمى بالعفن الأسود. وتتغذى حشرات النمل والنحل والدبابير وغيرها من الحشرات على الندوة العسلية وقد تحمي الحشرات نباتية التغذية من هجوم الحشرات الأخرى)
<b>Honeydew ant –</b> <i>Lasius niger alienus</i> Forst. – Formicidae	نمل الندوة العسلية (أحد الأنواع)
<b>Honeylocust plant bug –</b> <i>Diaphnocoris chlorionis</i> (Say) – Miridae	بقعة شجر الفلاديشية (ذات الثلاث شوكات: شجر شمال أمريكي شائك)

<b>Honeysuckle leafminer</b> – <i>Swezeyula lonicerae</i> Zimmerman & Bradley – Elachistidae	صانع أنفاق "حفار" أوراق صريمة الجدي (شجيرة أزهارها غنية بالرحيق)
<b>Honeysuckle sawfly</b> – <i>Zaraea inflata</i> Norton – Cimbicidae	دبور "دبور" شجيرة صريمة الجدي المنشاري (صريمة الجدي: شجيرة أزهارها غنية بالرحيق)
<b>Hook</b>	خطاف
<b>Hook-tip moths</b>	الفراشات خطافية الطرف (أنظر Drepanidae)
<b>Hop aphid</b> – <i>Phorodon humuli</i> (Schrank) – Aphididae	من الجنجل "حشيشة الدينار"
<b>Hop flea beetle</b> – <i>Psylliodes punctulata</i> Melsheimer – Chrysomelidae	خنفساء حشيشة الدينار "الجنجل" البرغوثية
<b>Hop looper</b> – <i>Hypona humuli</i> (Harris) – Noctuidae	دودة الجنجل "حشيشة الدينار" الفياسة (الجنجل: نبات عشبي معمر)
<b>Hop plant bug</b> – <i>Taedia hawleyi</i> (Knight) – Miridae	بقعة الجنجل "حشيشة الدينار" (نبات عشبي معمر)
<b>Hoplia beetle</b> – <i>Hoplia oregona</i> Leconte – Scarabaeidae	خنفساء الهوليا
<b><i>Hoplia oregona</i> Leconte</b> – Hoplia beetle – Scarabaeidae	خنفساء الهوليا
<b><i>Hoplocampa brevis</i> (Klug.)</b> – Pear sawfly – Tenthredinidae	دبور ثمار الأجاص "الكمثرى" المنشاري، هوبلوكامبا الأجاص

<i>Hoplocampa cookei</i> (Clarke) – Cherry fruit sawfly – Tenthredinidae	دبور ثمار الكرز المنشاري
<i>Hoplocampa flava</i> (L.) – Plum fruit sawfly – Tenthredinidae	دبور ثمار الخوخ (البرقوق) المنشاري، دودة ثمار التفاح
<i>Hoplocampa minuta</i> (Christ.) – Plum fruit sawfly – Tenthredinidae	دبور ثمار الخوخ (البرقوق) المنشاري
<i>Hoplocampa testudinea</i> (Klug) – European apple sawfly, apple fruit sawfly – Tenthredinidae	دبور التفاح المنشاري الأوروبي، دبور ثمار التفاح المنشاري
<i>Hoplopleura pacifica</i> Ewing – Tropical rat louse – Hoplopleuridae	قمل الفأر الاستوائي
<b>Hoplopleuridae</b> – Small mammal sucking lice or lice of rodents and insectivores – Anoplura	فصيلة هولوبلوريدي – قمل الثدييات الصغيرة الماص أو قمل القوارض وآكلات الحشرات – رتبة
<i>Hoplopyllus anomalus</i> (Baker) – Rodent flea – Pulicidae	برغوث القوارض
<b>Hoplotermitinae</b> – Amitermitidae – Fontanella	تحت فصيلة النمل الأبيض هولوترميتيني – فصيلة – تحت رتبة
<b>Hopodermatinae</b> – Warble flies – Oestridae – Diptera	تحت فصيلة الذباب النبري
<b>Hopper</b>	قافز، نطاط
<i>Horistonotus uhlerii</i> Horn – Sand wireworm – Elateridae	فرقع لوز الرمل

<b>Horizon</b>	هوريزون (هوريزون طبقة معينة من التربة تتميز بصفات تركيبية وكيميائية محددة)
<b>Hormonal herbicide</b>	مبيد عشبي هرموني (نوع مبيد عشبي معين يكافح الأعشاب وذلك بتغيير معدلات أو أنماط النمو)
<b>Hormone</b>	هرمون (مادة كيميائية منتجة من خلايا النبات أو الحيوان والتي تحدث تغيرات في الخلايا في أجزاء أخرى من الكائن الحي)
<b>Horn</b>	قرن
<b>Horn fly – <i>Haematobia irritans</i> (L.) – Muscidae</b>	ذبابة القرن
<b>Horn worm</b>	الدودة القرنية أو لمقرنة
<b>Horned passalus – <i>Odontotaenius disjunctus</i> (Illiger) – Passalidae</b>	حشرة باسالوس القرناء 'ذو قرون'
<b>Horned squash bug – <i>Anasa armigera</i> (Say) – Coreidae</b>	بق الكوسا 'الاقرع' ذو القرون
<b>Hornet</b>	دبور
<b>Hornet moth – <i>Trochilium apiformis</i> (Clerck) – Aegeriidae</b>	حفار ساق الحور
<b>Horntails</b>	الزنابير ذات الذيل القرني (أنظر Siricidae و Uroceridae)



<b>Horntails and wood wasps</b>	الزنابير ذات الذيل القرني وزنابير الخشب (أنظر Siricoidea)
<b>Hornworm</b>	دودة ذات قرن شرجي أو الدودة المقرنة أو ذات القرون (برقة فراشة السفينكس "حرفية الأجنحة" ولها شوكة أو قرن على العقلة البطنية الأخيرة في الناحية الظهرية)
<b>Horny</b>	قرني (متغلظ أو متصلب)
<b>Horny-forceps</b>	ملقطين قرنيين
<b>Horse and deer fly –</b> <i>Chrysops fuliginosus</i> Wiedemann, <i>C. obsoletus</i> Wiedemann, <i>Tabanus costalis</i> Wiedemann, <i>T. sulcifrons</i> Macquart – Tabanidae	ذبابة الكريزوبس
<b>Horse biting louse –</b> <i>Bovicola equi</i> (Denny) – Trichodectidae	قمل الحصان القارض
<b>Horse bot fly –</b> <i>Gasterophilus intestinalis</i> (DeGeer) – Oestridae	ذباب "تغف" الخيل
<b>Horse ked –</b> <i>Hippobosca equina</i> L – Hippoboscidae	برغش الخيل
<b>Horse sucking louse –</b> <i>Haematopinus asini</i> (L.) – Haematopinidae	قمل الحصان الماص
<b>Horseradish flea beetle –</b> <i>Phyllotreta armoraciae</i> (Koch) – Chrysomelidae	خنفساء الجرجار "الفجل الحار" البرغوثية

<b>Horseshoe-crab beetles</b>	<b>خنأفس سرطان حذاء الفرس</b> (أنظر Limulodidae)
<b>Host</b>	<b>عائل، مضيف</b> (عائل الكائن الذي يقدم الغذاء والمأوى والمنفعة لكائن حي من نوع آخر)
<b>Host acceptance</b>	<b>قبول العائل</b> (حيث تحدد المركبات الكيميائية في النبات المقروض مدى قبول العائل النباتي، وهذه ترتبط أيضاً بين قضم الأوراق وابتلاع الغذاء والاستمرار في التغذية)
<b>Host finding</b>	<b>اكتشاف "إيجاد" العائل</b> (حيث تجد الحشرات عوائلها بواسطة أعضاء حس تملكها، وذلك عن طريق الرؤية والرائحة. فأنواع المن والذباب الأبيض يستقران على السطح الأصفر، بينما يستقبل الجراد روائح عوائلها فتطير عكس اتجاه الريح مما يزيد من فرصة لقائها لها)
<b>Host habitat finding</b>	<b>اكتشاف "إيجاد" بيئة معيشة العائل</b> (حيث تتواجد الحشرات في البيئة العامة التي تنمو فيها عوائلها)
<b>Host range</b>	<b>مدى عائلي</b> (حيث لبعض الحشرات عوائل محددة بينما للبعض الآخر مدى واسع من العوائل)
<b>Host recognition</b>	<b>تمييز "التعرف على" العائل</b> (حيث تختبر الحشرات عوائلها لمعرفة مدى ملائمتها للتغذية ووضع البيض)

<b>Host resistance</b>	<b>مقاومة العائل</b> (مقدرة العائل النباتي أو الحيواني على مقاومة الهجوم من طريق الآفات, أو مقدرة العائل على تحمّل الضرر الذي تسببه الآفات)
<b>Host selection</b>	<b>انتخاب أو اختيار العائل</b>
<b>Host specificity</b>	<b>تخصّص الطفيل</b>
<b>Host suitability</b>	<b>ملائمة العائل</b> (حيث تحدد القيمة الغذائية للنبات وغياب المواد الكيميائية السامة مدى ملائمة الغذاء في تزويد احتياجات الحشرة بمختلف العمليات الفيزيولوجية)
<b>Host-free area</b>	<b>منطقة خالية من العائل</b> (منطقة يمنع فيها نمو بعض أنواع النباتات لأنها تعتبر عوائل لأنواع معينة من الآفات. ويعتبر تأسيس مناطق خالية من العوائل طريقة لمكافحة بعض الآفات)
<b>Host-free period</b>	<b>وقت خالي من العائل</b> (فترة من الزمن, في كل سنة, حيث يمنع نمو نباتات العائل كطريقة لمكافحة بعض الآفات)
<b>Hound</b>	<b>كلب صيد</b>
<b>House centipede –</b> <i>Scutigera coleoptrata</i> (L.) – Scutigeraeidae	<b>ذوات الألف رجل المنزلية</b>
<b>House centipedes –</b> Scutigeraeidae – Scutigeraomorpha	<b>ذوات المائة رجل المنزلية –</b> فصيلة – رتبة

<b>House cricket –</b> <i>Acheta domesticus</i> (L.) – Gryllidae	الصرصور الحقلي الأليف
<b>House flies –</b> Muscidae – Diptera	الذباب المنزلي (ناقل ميكائيكى هام للممرضات المعوية مثل التيفوئيد وداء الزحار الأميبي والعصوي) – فصيلة – رتبة
<b>House fly –</b> <i>Musca domestica</i> L. – Muscidae	الذبابة المنزلية الشائعة
<b>House mosquito –</b> <i>Aedes pipiens</i> L. – Culicidae	بعوضة المنازل
<b>House red ant, pharaoh ant –</b> <i>Monomorium pharaonis</i> L. – Formicidae	النملة المنزلية الحمراء، النملة الفرعونية
<b>Household casebearer –</b> <i>Phereoeca uterella</i> Walsingham – Tineidae	حامل الأكياس المنزلي
<b>Hover flies –</b> Syrphidae – Diptera	ذباب السرفيد أو ذباب الأزهار – فصيلة – رتبة
<b><i>Hulstia undulatella</i> (Clemens) –</b> Sugarbeet crown borer – Pyralidae	حفار تاج الشوندر السكري "البنجر"
<b>Human blood index</b>	مؤشر الدم الإنساني (فعلى سبيل المثال، كان المؤشر فى بعوض <i>Anopheles arabiensis</i> أكثر من 90% فى العينات التى جمعت من داخل المنازل فى المناطق التى لم تعامل بالمبيدات الحشرية، مقارنة مع 11% فى المناطق المعاملة بالمبيدات و 66% فى مصائد الجمع فى المناطق المعاملة)

<b>Human flea –</b> <i>Pulex irritans</i> L. – Pulicidae	برغوث الإنسان
<b>Human flea and others</b>	براغيث الإنسان وغيرها (أنظر <i>Pulex</i> )
<b>Human lice (head and body)</b>	قمل الإنسان (الرأس والجسم) (أنظر <i>Pediculidae</i> )
<b>Human Malaria Parasites</b> ( <i>Plasmodium</i> )	طفيليات الملاريا البشرية أو البلازموديوم (تسبب 4 أنواع من البلازموديوم الملاريا في الإنسان، وتعتبر الأمراض الأربعة مختلفة ولكل مرض نمودجه الخاص – أنظر بالتفصيل للأنواع التالية: <i>Plasmodium faciparum</i> , <i>P.</i> ( <i>vivax</i> , <i>P. malariae</i> , <i>P. ovale</i> )
<b>Human trypanosomiasis</b> (Sleeping sickness)	داء المثقبيات البشري أو مرض النوم (تم التعرف على شكلين من مرض النوم البشري: مرض النوم الغامبي <i>Gambian sleeping</i> sickness وتسببه المثقبية البروسية الغامبية <i>Trypanosoma brucei gambiense</i> ومرض النوم الروديسي <i>Rhodesian sleeping</i> sickness وتسببه المثقبية البروسية الروديسية <i>T. brucei. rhodesience</i> . وترتبط المثقبية البروسية الغامبية مع تحت الجنس نيمورينا <i>Nemorhina</i> التابع للجنس <i>Glossina</i> ، ونواقلها هي الأنواع النهرية قلمحيرية من ذبابة التسي تسي: <i>Glossina palpalis</i> , <i>G.</i> <i>fuscipes</i> , <i>G. tachinoides</i> بينما نواقل المثقبية البروسية

	<p>الروديسية هي الأنواع السافانية من جلوسينا وهي:  <i>Glossina moristans, G. pallidipes, G. (swynnertoni)</i></p>
<b>Humeral</b>	<p>عضدي، كتفي  (منسوباً إلى الكتف أو العضد ويقع في المنطقة القاعدية الأمامية لجناح الحشرة)</p>
<b>Humeral angle</b>	<p>زاوية عضدية أو كتفية أو قاعدية للجناح  (الجزء أو الزاوية القاعدية الأمامية لجناح الحشرة)</p>
<b>Humeral bristles</b>	<p>أشواك عضدية أو كتفية  (أشواك على الزاوية العضدية الجانبية في الحشرات ذات الجناحين)</p>
<b>Humeral callus</b>	<p>زاوية عضدية جانبية  (إحدى زاويتين أماميتين جانبيتين مستديرتين للظهر الصدري في الحشرات ذات الجناحين)</p>
<b>Humeral cross vein</b>	<p>عرق كتفي أو عضدي عابر "مستعرض"  (عرق عابر في المنطقة العضدية للجناح بين العرق الضلعي والعرق تحت الضلعي)</p>
<b>Humeral lobe</b>	<p>فص عضدي</p>
<b>Humeral plate</b>	<p>صفحة كتفية أو عضدية أو قاعدية  (صفحة قاعدية في الجزء الكتفي "إبط" من جناح الحشرة، والتي تدعم العرق الضلعي (costa)</p>
<b>Humeral region</b>	<p>القاعدة الأمامية من الجناح</p>

<b>Humeral suture</b>	درز كتفي، درز البلورا الوسطى أو بلورا العقلة الصدرية الوسطية (خط ضعيف تنقصف عنده الأجنحة بعد طيران الزفاف، كما في الرعاشات)
<b>Humeral vein</b>	عرق كتفي أو عضدي (عرق يقوي الجزء القاعدي من الحافة القائدة للجناح الخلفي، كما في الحشرات حرشفية الأجنحة وشبكية الأجنحة)
<b>Humerus</b> ( <i>pl. humeri</i> )	كتف، عضد (الزوايا الأمامية للصدر في الحشرات ذات الجناحين، أو الزوايا الخارجية للغمد في الحشرات غمدية الأجنحة)
<b>Humidity receptors</b>	مراكز استقبال الرطوبة
<b>Humpbacked flies</b>	الذباب الأحدب أو الذباب ذو السنام الظهرى (أنظر Phoridae)
<b>Humus feeders</b>	متغذيات على الببال أو المتحللات النباتية
<b>Hunter</b>	صياد
<b>Hunting billbug –</b> <i>Sphenophorus venatus vestitus</i> Chittenden – Curculionidae	بقعة الصيد المنقارية
<b>HUR (Heat unit requirement)</b>	متطلب الوحدة الحرارية (مجموع الدرجات الحرارية اليومية المتراكمة أعلى العتبة الحرارية خلال نمو الطور الحشري)
<b>Hyaline</b>	شفاف، زجاجي

<b>Hyaline grass bug</b> – <i>Liorhyssus hyalinus</i> (F.) – Rhopalidae	بقعة الحشائش الشفافة، بقعة الحشائش القرنية الكيتينية
<b>Hyaline hemocyte</b>	خلية سد الجروح
<b><i>Hyalopeplus pellocidus</i> (Stal)</b> – Transparentwinged plant bug – Miridae	بق النبت رانقة "شفافة" الأجنحة
<b><i>Hyalophora cecropia</i> (L.)</b> – Cecropia moth – Saturniidae	فراشة سكروبيا
<b><i>Hyalophora euryalus</i> (Boisduval)</b> – Ceanothus silk moth – Saturniidae	فراشة الحرير سينوثس
<b><i>Hyalopterus pruni</i> (Geoffroy)</b> – Mealy plum aphid – Aphididae	من الخوخ "البرقوق" الدقيقي الشاحب
<b>Hyblaeid moths</b>	فراشات هيبلايد (أنظر Hyblaeidae)
<b>Hyblaeidae</b> (Noctuidae in part) – Hyblaeid moths – Pyraloidea – Lepidoptera	فصيلة هيبلايدي (جزء من نوكتويدي) – فراشات هيبلايد – فوق فصيلة – رتبة
<b>Hybosorinae</b> – Scarabaeidae	تحت فصيلة الجعال هيبوسوريني – فصيلة
<b>Hybridization</b>	تهجين (أفراد من سلالات أو مجموعات مختلفة وراثياً، وأحياناً تهجين أنواع مختلفة)



<b><i>Hydraecia micacea</i> (Esper) –</b> Potato stem borer – Noctuidae	حفار ساق البطاطا "البطاطس"
<b>Hydraenidae</b> (Limnebiidae and Hydrophilidae in part) – Minute moss beetles – Polyphaga – Coleoptera	فصيلة هيدرانيدي (جزء من ليمنوبياتيدي وهايروفيليدي) – خنافس الموس الدقيقة – فوق فصيلة – رتبة
<b>Hydranencephaly</b>	استسقاء الدماغ (Akabane and Aino Viruses أنظر)
<b><i>Hydrelia griseola</i> (Fallen) –</b> Rice leafminer – Ephedridae	صانعة أنفاق أوراق الأرز
<b>Hydrellidae</b> (Ephydriidae, Notiophilidae) – Shore flies – Drosophiloidea – Diptera	فصيلة هيدرليدي (إفيدريدي، نوتيفيليدي) – ذباب الشواطئ أو السواحل – فوق فصيلة – رتبة
<b>Hydrobatidae</b> (Gerridae) – Water striders – Amphibicorizae – Heteroptera – Hemiptera	فصيلة هايروباتيدي (جيريدي) – متزحلقات الماء – مجموعة – تحت رتبة – رتبة
<b>Hydrocorizae</b> (Cryptocerata) – Aquatic bugs – Heteroptera – Hemiptera	مجموعة هايروكوريزي (كريبيتوسيراتا) – البق المائي (تعتبر تحت رتبة عندما تصنف ضمن رتبة Hemiptera، ولكن تعتبر مجموعة أعلى من فوق الفصيلة عندما تصنف ضمن تحت رتبة Heteroptera) – البق المائي – تحت رتبة – رتبة
<b>Hydrofuge</b>	طارد للماء غير قابل للابتلال

<b>Hydroids –</b> Coelenterate	الحيوانات الهلامية – شعبة
<b>Hydrolysis</b>	التحلل المائي (عملية كيميائية تتدخل في دمج جزيء الماء (بعد الإنشطار الأيوني له) مع جزيء آخر)
<b>Hydrometridae</b> (Limnobatidae) – Water measures or water traders – Amphibicorizae – Heteroptera – Hemiptera	فصيلة هايدروميتريدي (الليمنوباتيدي) – قياسات الماء – مجموعة – تحت رتبة – رتبة
<b>Hydronomus sp. –</b> Rice weevil – Curculionidae	سوسة الأرز
<b>Hydrophilic material</b>	مادة قابلة للبلل أو محبة للماء
<b>Hydrophilidae</b> (Including Hydrochidae and Spercheidae) – Water scavenger beetles – Polyphaga – Coleoptera	فصيلة هايدروفيليدي (تتضمن هايدروكيدي وسبركيدي) – خنافس الماء المرمرمة أو الرمية أو آكلة اللحم – فوق فصيلة – رتبة
<b>Hydrophiloidea –</b> Polyphaga – Coleoptera	فوق فصيلة خنافس هايدروفيلويديا – تحت رتبة – رتبة
<b>Hydrophobic material</b>	مادة غير قابلة للبلل، مادة كارهة للماء (تفرزها الغدد حول الثغرية لتمنع تبلل الثغر التنفسية)
<b>Hydropsyche simulans Ross –</b> Hydropsychidae	أحد أنواع ذباب كاديس شعرية الأجنحة – فصيلة
<b>Hydropsychidae –</b> Netspinning caddisflies – Trichoptera	فصيلة هايدروبيسيكيدي – غازلات الشباك شعرية الأجنحة – رتبة

<b><i>Hydroptila hamata</i> Morton –</b> Hydroptilidae	أحد أنواع ذباب كاديس شعرية الأجنحة – فصيلة
<b>Hydroptilidae –</b> Minute caddisflies – Trichoptera	فصيلة هيدروبتيليدي – ذباب كاديس الصغير – رتبة
<b>Hydroscaphidae</b> (Hydrophilidae in part) – Skiff beetles – Myxophaga – Coleoptera	فصيلة هايدروسكافيدي (جزء من هايدروفيليدي) – خنافس السكيف – تحت رتبة – رتبة
<b>Hydrostatic pressure</b>	ضغط مائي
<b><i>Hydrotaea irritans</i> –</b> Sheep headfly – Muscidae	ذبابة رأس الخروف (تزعج الإنسان والحيوانات الأليفة بتغذيتها على إفرازات الفم والأنف والأندين والأعين والجروح. ويلعب دوراً في نقل الممرضات المسببة للتهاب الثدي الصيفي Summer mastitis لحلمات الثدي في الماشية السليمة)
<b>Hydrotropism</b>	انتحاء رطوبي (حيث تستجيب الحشرات لمختلف مستويات الرطوبة وتتجه إلى عوائلها عندما تكون هذه الدرجات مناسبة لتكاثرها ونشاطها)
<b>Hygiene</b>	النظافة، الصحة (تتعلق بالتعرض للمبيدات. وتتدخل عملية النظافة بغسل مناطق الجسم التي تعرضت لإزالة متبقيات المبيد)
<b>Hygroreceptor</b>	مستقبل الرطوبة
<b><i>Hyurgopinus rufipes</i> (Eichhoff) –</b> Native elm bark beetle – Scolytidae	خنفساء قلف الدردار المحلية

<i>Hylastinus obscurus</i> (Marsham) – Clover root borer – Scolytidae	حفار جذور البرسيم
<i>Hylecoetus lugubris</i> Say – Sapwood timberworm – Lymexylidae	دودة خشب النَّسغ
<i>Hylemia antiqua</i> (Meig.) – Onion fly – Anthomyiidae	ذبابة البصل
<i>Hylemya cilierura</i> – corn seedling fly – Anthomyiidae	ذبابة بادرات الذرة
<i>Hylephila phyleus</i> (Drury) – Fiery skipper – Hesperidae	القافز الملتهب أو الناري
<i>Hyles calida</i> (Butler) – Hawaiian sphinx – Sphingidae	فراشة "أبو الهول" الهاوية
<i>Hyles lineata</i> (F.) – Whiteline sphinx – Sphingidae	فراشة "أبو الهول" ذو الخطوط البيضاء
<i>Hyles wilsoni</i> (Rothschild) – Wilson sphinx – Sphingidae	فراشة "أبو الهول" ويلسون
<i>Hylesinus oleiperda</i> F. – Olive shot-hole borer, large olive bark beetle, olive borer – Scolytidae	خنفساء أفرع الزيتون، خنفساء قلف أشجار الزيتون الكبيرة، خردق أو حفار الزيتون
<b>Hylobiinae</b> – Curculionidae	تحت فصيلة السوس هيلوبييني - فصيلة
<i>Hylobius aliradicis</i> Warner – Southern pine root weevil – Curculionidae	سوسة جذور الصنوبر الجنوبية
<i>Hylobius assimilis</i> Boheman – Pine root tip weevil – Curculionidae	سوسة قمة جذور الصنوبر
<i>Hylobius pales</i> (Herbst) – Pales weevil – Curculionidae	سوسة الحظائر

<b><i>Hylobius radialis</i> Buchanan</b> – Pine root collar weevil – Curculionidae	سوسة حواف "طوق" جذور الصنوبر
<b>Hylophilidae</b> (Aderidae Euglenidae, Xylophilidae; Anthicidae in part; rare family) – Antlike leaf beetles – Tenebrionoidea – Coleoptera	فصيلة هيلوفيليدي (أديريدي، يوجلينيدي، زيلوفيليدي، جزء من أنثيسيدي، فصيلة نادرة) – خنافس الأوراق شبيهة النمل – فوق فصيلة – رتبة
<b>Hylotomid sawflies</b>	زنابير الهالوتوميد المنشارية (Hylotomidae أنظر)
<b>Hylotomidae</b> (Argidae) – Hylotomid sawflies – Tenthredinoidea – Hymenoptera	فصيلة هيلوتوميدي (أرجيدي) – زنابير الهالوتوميد المنشارية – فوق فصيلة – رتبة
<b><i>Hylotrupes baiulus</i> (L.)</b> – Old house borer – Cerambycidae	حفار المنازل القديمة
<b><i>Hymenia perspectalis</i> (Hubner)</b> – Spotted beet webworm – Pyralidae	دودة الشوندر "البنجر" المنقطة الناسجة "الغازلة" أو العنكبوتية
<b><i>Hymenia recurvalis</i> (F.)</b> – Beet webworm – Pyralidae	دودة الشوندر (البنجر) الناسجة "الغازلة"
<b>Hymenoptera</b> ( <i>hymen</i> = membrane; <i>ptera</i> = wing) – Bees, wasps, ants, etc.	رتبة الحشرات غشائية الأجنحة ( <i>hymen</i> = غشاء، و <i>ptera</i> = جناح) – النحل، الزنابير، النمل، إلخ
<b>Hymenopteriform of eggs</b>	نموذج شكل بيوض تابعة لرتبة الحشرات غشائية الأجنحة (البيض بيضاوي أو مغزلي، بنهايتين مستديرتين، وعلاف أملس أو ذي تبرقش متباين)

<b>Hymenopteriform of larvae</b>	نموذج شكل يرقات الطور الأول لحشرات غشائية الأجنحة (جسم اليرقة كروي إلى مغزلي، جدار الجسم عاري أو ذو أشواك حسية جليدية - داخلي أو خارجي التطفل)
<b>Hymenopteroids</b> (Includes only the order Hymenoptera)	فوق رتبة هايمينوبتيرويدس أو هايمينوبتيرويديا (تتضمن رتبة واحدة وهي هايمينوبترا)
<b>Hymenopterous parasites</b>	غشائية الأجنحة المتطفلة
<b>Hymenous</b>	غشائي
<b>Hyoid</b>	قطعة مفصلية
<b><i>Hypena humuli</i> (Harris) –</b> Hop looper – Noctuidae	دودة الجُنْجُل "حشيشة الدينار" القياسة (الجُنْجُل: نبات عشبي معمر)
<b><i>Hypena strigata</i> (F.) –</b> Lantana defoliator caterpillar – Noctuidae	أبو دقيق "يسروع" مسقط ورق اللنتانة (اللنتانة: جنبة استوائية ذات زهر أصفر وبرتقالي عطر)
<b>Hypeninae –</b> Primitive noctuid moths – Noctuidae – Lepidoptera	تحت فصيلة هيبييني – الفراشات الليلية البدائية – فصيلة – رتبة
<b>Hypenodinae –</b> Primitive noctuid moths – Noctuidae – Lepidoptera	تحت فصيلة هيبيوديبي – الفراشات الليلية البدائية – فصيلة – رتبة
<b><i>Hypera brunneipennis</i> (Boheman) –</b> Egyptian alfalfa weevil – Curculionidae	سوسة البرسيم الحجازي "الفصة" المصرية

<b><i>Hypera meles</i> (F.) –</b> Clover head weevil – Curculionidae	سوسة قمم البرسيم
<b><i>Hypera nigrirostris</i> (F.) –</b> <i>Lesser</i> clover leaf weevil – Curculionidae	سوسة ورق البرسيم الصغرى
<b><i>Hypera postica</i> (Gryllenhel) –</b> Hejazi alfalfa leaf weevill, alfalfa weevil, Al-Jett weevil – Curculionidae	سوسة أوراق البرسيم الحجازي، سوسة البرسيم الحجازي "الفصة"، سوسة الجت
<b><i>Hypera punctata</i> (F.) –</b> Clover leaf weevil – Curculionidae	سوسة ورق البرسيم
<b><i>Hypera variabilis</i></b> <b>Herbst. (<i>postica</i> (Gyll.)) –</b> Alfalfa weevil – Curculionidae	سوسة ورق البرسيم الحجازي "الفصة"
<b><i>Hyperaspis jocosa</i> (Mulsant) –</b> Orthezia lady beetle – Coccinellidae	أبو العيد أورثيزيا
<b><i>Hyperdiplosis triticina</i> Barnes –</b> Corn leaf fly – Cecidomyiidae	ذبابة أوراق الذرة
<b>Hyperendemic</b>	أنواع مفرطة التوطن
<b>Hyperinae –</b> Clover weevils – Curculionidae	تحت فصيلة هايبيريني – سوس البرسيم – فصيلة
<b>Hyper-metamorphosis</b>	فرط التحول أو التطور، تحول زائد (نموذج من النمو الذي تمر فيه الحشرة بأكثر من عمر يرقي منفرد واضح .... من يرقة منبسطة إلى يرقة أسطوانية)

<b>Hyperoscelidae</b> (Hyperosecelididae, Corynoscelididae; Scatopsidae in part; rare family) – Hyperoscelidid gnats – Mycetophiloidea – Diptera	<b>فصيلة هايبرسيليدي</b> (هايبيروسيليديدي، كورينوسيليديدي، جزء من سكاتوبسيدي، فصيلة نادرة) – هاموش الهايبرسيليد – فوق فصيلة – رتبة
<b>Hyperoscelidid gnats</b>	<b>هاموش الهايبرسيليد</b> (أنظر Hyperoscelidae)
<b>Hyperparasite</b>	<b>طفيلي يتطفل على طفيلي آخر</b>
<b>Hyper-parasitoidism</b>	<b>شبه تطفل مفرط</b> (الحالة التي يتغذى فيها شبه الطفيل على شبه طفيل آخر)
<b>Hyperparasitism</b>	<b>تطفل مفرط</b> (نموذج من التطفل المفرط، بحيث يهاجم الطفيل طفيلاً آخر . وينقسم هذا النموذج من التطفل، بدوره، إلى التطفل الثانوي والثلاثي والرابعي)
<b>Hyperparasitoid</b>	<b>شبيه متطفل مفرط</b> (شبيه متطفل ثانوي يهاجم شبيه متطفل إبتدائي)
<b>Hyperpolarization</b>	<b>رفع استقطاب الغشاء</b>
<b>Hyphae</b>	<b>حبائك أو خيوط فطرية</b> (ألياف تشبه الخيوط تكوّن ما يسمى بَعْصَيّنات الفطر أو ما يسيليوم الفطر)
<b><i>Hyphantria cunea</i> (Drury) –</b> Fall webworm – Arctiidae	<b>دودة الراعم الخريفية العنكبوتية</b>



<i>Hyplithus abbreviatus</i> (Say) – Abbreviated wireworm – Elateridae	الدودة المختزلة السلكية
<i>Hypobrus ficus</i> Erich. – Fig bark beetle – Scolytidae	خنفساء قلف التين
<b>Hypocerebral</b>	عقدة خلف أو تحت المخ
<b>Hypocerebral ganglion</b>	عقدة عصبية تحت مخية
<i>Hypocryphalus mangiferae</i> (Stebbing) – Mango bark beetle – Scolytidae	خنفساء قلف المانجو
<b>Hypoderm</b>	الطبقة الجنينية الداخلية
<i>Hypoderma bovis</i> (L.) – Northern cattle grub – Oestridae	دودة المواشي الشمالية
<i>Hypoderma diana</i> – Camel grub – Oestridae	دودة الإبل الشائعة
<i>Hypoderma lineatum</i> (Villers) – Common cattle grub – Oestridae	دودة المواشي الشائعة
<b>Hypodermatidae</b> – Diptera	فصيلة هيبودرماتيدي – رتبة
<b>Hypodermatinae</b> – Oerstridae	تحت فصيلة الذباب هيبوديرماتيني
<b>Hypodermis</b>	تحت بشرة، أدمة خلوية، بشرة داخلية سفلى (طبقة خلوية من جدار الجسم تفرز الجلد، أنظر (Epidermis)

<b>Hypognathous</b>	سفلية الفم، ذات أجزاء الفم السفلية (وضع عامودي، لها أجزاء فم تتجه إلى أسفل، الرأس عمودي على محور الجسم، كما في الحشرات الأولية)
<b>Hypognathous head</b>	رأس ذات أجزاء فم سفلية
<b>Hypomeron</b>	صفيحة ظهرية للصدر الأمامي (جزء من صفيحة ظهرية للصدر الأمامي التي تلتوي أسفل الحافة الجانبية، كما في الحشرات غمدية الأجنحة)
<b>Hypopharyngeal bars</b>	صفائح اللسان القاعدية
<b>Hypopharyngeal glands</b>	غدد لسانية
<b>Hypopharynx</b>	لسان، تحت بلعوم {اللسان تجاوزاً} (الفص الفمي الخلفي الوسطي للجدار البطني من المنطقة الفموية عند مقدم الشفة السفلى، كما في بعض الحشرات ذات الفم الماص)
<b>Hypopi</b>	طور انتقالي أو جؤال (حيث تميل حوريات حلم الأبخصال Bulb mites إلى التحول إلى الطور الانتقالي في أول الموسم عن آخره وخاصة في درجة الرطوبة المرتفعة)
<b>Hypopleural bristles</b>	شويكات تحت بلورية (صف من الشويكات عمودي تقريباً على تحت البلورا وعادة فوق الحرقفة الخلفية مباشرة، كما في الحشرات ذات الجناحين)

<b>Hypopleuron</b> ( <i>pl. Hypopleura</i> )	<b>تحت بلورة</b> (الجزء السفلي من البلوريتة الخلفية "إبيميرون" للعقلة الصدرية الوسطى، أو صليبية على الصدر تقع فوق الحرقفة الخلفية مباشرة، كما في الحشرات ذات الجناحين)
<b>Hypostomal bridge</b>	<b>قنطرة تحت فمية، جسر الهيبوستومال</b> (الجزء الأوسط الذي تتحدد فيه المناطق التحت فمية خلف أجزاء الفم)
<b>Hypostomal suture</b>	<b>درز تحت الفمي</b> (جزء من الدرز الخدي إلى الخلف من الفكوك العلوية)
<b>Hypostome</b>	<b>تحت الفم، جزء من تحت الصدغ</b> (جزء من حافة صفيحة تحت الخد في الجمجمة، خلف الفكوك في الحشرات. ضيقة ولكن قد تتسع لتكون صفيحة تحت الفم أو قنطرة تحت الفمية في الجدار البطني للرأس، وهي صفيحة تحت فم في حالة اللحم من تحت رتبة اللحم نوات الثغور المتوسط Mesostigmata وفي اللحم المخروطي، أما في حالة رتبة القراد Ixodes فهي متحورة للتقرب والالتصاق ومزودة بأسنان منعكسة)
<b><i>Hypothenemus birmanus</i> (Eichhoff) –</b> Kiawe scolytid – Scolytidae	<b>خنفساء القلف كياوي</b>
<b><i>Hypothenemus obscurus</i> (F.) –</b> Apple twig beetle – Scolytidae	<b>خنفساء ثاقبة أغصان التفاح</b>
<b><i>Hypothenemus pubescens</i> Hopkins –</b> Grass scolytid – Scolytidae	<b>حشرة الأعشاب مطوية الأجنحة</b>

<b>Hypothesis</b>	فرضيات
<b>Hypoxanthine</b>	المركب الناتج من تحلل حامض اليوريك
<b><i>Hypsopygia costalis</i> (F.) –</b> Clover hayworm – Pyralidae	دودة قشّ "تبين" البرسيم، يرقة دريس البرسيم (الدريس: قش أو حشيش مجفف يستخدم كعلف)
<b><i>Hypurus bertrandi</i> Perris –</b> Portulaca leafmining weevil – Curculionidae	سوسة أنفاق أوراق الرجلة (عشب استوائي ذو زهر مختلف الألوان)
<b>Hymecinae –</b> Curculionidae	تحت فصيلة السوس هيرميسيني – فصيلة
<b><i>Hysteroneura setariae</i> (Thomas) –</b> Rusty plum aphid – Aphididae	من الخوخ "البرقوق" الصدني
<b><i>Hysteropterum flavescens</i> (Oliv.)</b> <b>(grylloides (F.) –</b> Alfalfa leafhopper – Fulgoridae	نطاط البرسيم الحجازي "الفصة"
<b><i>Hystrichopsylla</i> –</b> Fleas of small Rodents and insectivores Hystrichopsyllinae – Hystrichopsyllidae	جنس هيستريكوبسيللا – براغيث الفئران الصغيرة وآكلات الحشرات – تحت فصيلة – فصيلة
<b>Hystrichopsyllid fleas</b>	براغيث الهيستريكوبسيليد خافية الأجنحة (أنظر Hystrichopsyllidae)
<b>Hystrichopsyllidae –</b> Hystrichopsyllid fleas, fleas of rodents and coyotes – Siphonaptera	فصيلة هيستريكوبسيليدي – براغيث الهيستريكوبسيليد، براغيث الفئران والذئاب – رتبة
<b>Hystrichopsyllinae –</b> Fleas of small rodents and insectivores – Hystrichopsyllidae	تحت فصيلة هيستريكوبسيلينيس – براغيث الفئران الصغيرة وآكلات الحشرات – فصيلة

# I

<p><b>Iassinae</b> (including Bythoscopinae) – Cicadellidae</p>	<p>تحت فصيلة نطاطات الأوراق آياسيني (تتضمن بيثوسكوبيني) – فصيلة</p>
<p><b>Ibaliidae</b> (rare family) – Ibaliids – Cynipoidea – Hymenoptera</p>	<p>فصيلة إيباليدي (فصيلة نادرة) – حشرات الإيبالييد غشائية الأجنحة الطفيلية – فوق فصيلة – رتبة</p>
<p><b>Ibaliids</b></p>	<p>حشرات الإيبالييد غشائية الأجنحة الطفيلية (أنظر Ibaliidae)</p>
<p><i>Icaricia icarioides missionensis</i> (Hovanitz) – Mission blue – Lycaenidae</p>	<p>أبو دقيق الكنيسة الأزرق</p>
<p><i>Icerya aegyptica</i> (Douglas) – Egyptian mealybug – Margarodidae</p>	<p>البق الدقيقي المصري</p>
<p><i>Icerya purchasi</i> Maskell (pericerya) – Cottony cushion scale – Margarodidae</p>	<p>البق الدقيقي الاسترالي، الكرفس القطني، الحشرة القشرية الصوفية</p>
<p><b>Ichneumonidae</b> – Ichneumons or ichneumon wasps – Ichneumonoidea – Hymenoptera</p>	<p>فصيلة إكنيومونيدي – حشرات الإكنيومونيد أو الزنابير الأسطوانية – فوق فصيلة – رتبة</p>
<p><b>Ichneumonoidea</b> – Ichneumonid parasitic wasps – Apocrita – Hymenoptera</p>	<p>فوق فصيلة إكنيومونيديا – دبابير الإكنيومونيد غشائية الأجنحة المتطفلة – تحت رتبة – رتبة</p>

<b>Ichneumons or ichneumon parasitic wasps</b>	حشرات الإكنيومونيد أو الزنابير الأسطوانية (أنظر Ichneumonidae)
<b>Ichnopsyllidae –</b> Bat fleas – Siphonaptera	فصيلة إكبوبسيليدي – براغيث الخفاش أو الوطواط – رتبة
<b><i>Ichthyura inclusa</i> (Hubner) –</b> Poplar tentmaker – Notodontidae	صانعة خيام أشجار الحور
<b>Icteroanemia</b>	أنيميا ترياقية <b>Icteroanemia</b> في الخنازير (يسببها نوع ركتسي ممرض تابع للجنس إبريثروزون – (أنظر <i>Eperythrozoon</i> و (Anaplasmataceae)
<b>Idiocerinae</b> (Eurymelinae) – Cicadellidae	تحت فصيلة نطاطات الأوراق أيديوسيريني (يورميلياني) – فصيلة
<b><i>Idiocerinus stali</i> (Fieb.), <i>Idiocerus stali</i> Fieb.) –</b> Pistachio jassid – Cicadellidae	جاسيد أوراق الفستق الحلبي
<b><i>Idiopterus nephrolepidis</i> Davis –</b> Fern aphid – Aphididae	منّ السرخس
<b>Idiosoma</b>	منطقة الجسم (منطقة ملاء عليها طبقة من الكيوتيكل الناعم في الحلم الأكاريدي بعكس الحال الموجود في اللحم الخنفي ذو الكيوتيكل الصلب، وتمثل منطقتين في الجسم prodorsum و opisthosomal (dorsum)
<b><i>Idolothrips marginatus</i> Haliday –</b> Australian thrips – Phlaeothripidae	التريس الأسترالي

<b>Ileum</b> (small intestine)	اللفائقي، الأمعاء الدقيقة (الجزء الأمامي من المعي الخلفي بين المعدة أو الصمام البوابي والقولون)
<b>Ilima leafminer –</b> <i>Philodoria marginestrigata</i> (Walsingham) – Gracillariidae	صانع أنفاق "حفار" أوراق إيلما
<b>Ilima moth –</b> <i>Amyna natalis</i> (Walker) – Noctuidae	فراشة إيليجا
<b>Imaginal appendage</b>	زوائد الحشرة اليافعة
<b>Imaginal buds</b>	أزرار أو براعم داخلية (تنشأ الأجنحة مبكراً في الحشرات ذات التطور التام في طور اليرقة على شكل براعم أو أزرار داخلية من خلايا تحت البشرة بجوار إحدى القصبات الهوائية الرئيسية)
<b>Imaginal disc</b>	قرص حيوي
<b>Imago</b> (pl. Imagoes or Imagines)	حشرة كاملة (الطور الكامل أو التناسلي لحشرة ما)
<b>Imbricated snout beetle –</b> <i>Epicaerus imbricatus</i> (Say) – Curculionidae	الخنفساء ذو البوز المترابطة، السوسة المترابطة
<b>Immigrant acacia weevil –</b> <i>Orthorhinus klugi</i> Boheman – Curculionidae	سوسة الأكاسيا الهاجرة أو المستوردة
<b>Immigration</b>	هجرة إلى الداخل (حيث تدخل مجاميع معينة من الحشرات إلى مناطق معينة لم تكن قد دخلتها من قبل وبعد دخولها تستوطن فيها)

<b>Immigration</b>	انتقال إلى داخل المجموعة (حركة الأفراد داخل نطاق المجموعة)
<b>Immunity</b>	مناعة
<b>Immunofluorescent assays</b>	مقاييسات التآلق المناعي
<b>Immunohisto-chemical assays</b>	المقاييسات الكيميائية النسيجية المناعية
<b>Impaternal</b>	عديمة الأب
<b>Imperial moth –</b> <i>Eacles imperialis</i> (Drury) – Saturniidae	الفراشة الإمبراطورية الملوكية "الضخمة"
<b>Impermeable</b>	كتيم، غير منفذ للماء (لديه القدرة على مقاومة النفاذية من قبل بعض المواد أو الأشياء)
<b>Imported cabbageworm, small white cabbage butterfly –</b> <i>Pieris rapae</i> (L.) – Pieridae	دودة الملفوف "الكرنب" المستوردة، أبو دقيق الملفوف الصغير، فراشة الملفوف البيضاء الصغيرة
<b>Imported crucifer weevil –</b> <i>Baris lepidii</i> Germar – Curculionidae	سوسة النباتات الصليبية المستوردة
<b>Imported currantworm –</b> <i>Nematus ribesii</i> (Scopoli) – Tenthredinidae	دودة الزبيب المستوردة
<b>Imported longhorned weevil –</b> <i>Calomycterus setarius</i> Roelof – Curculionidae	السوسة المستوردة طويلة القرون
<b>Imported willow leaf beetle –</b> <i>Plagiodes versicolora</i> (Laicharting) – Chrysomelidae	خنفساء أوراق الصفصاف المستوردة



<b>Impregnate</b>	<b>يُشْرِب، يُحْمَل</b> (مثال طوق ضد البراغيث تتواجد فيه بعض المبيدات حيث يُصدر هذا الطوق المشرب بالمبيد كميات من المبيدات على فترة زمنية طويلة)
<b>Inbreeding</b>	<b>استيلاء</b> (نظام التزاوج بين أفراد معينة أو نظام تزاوج غير عشوائي)
<b>Incense-cedar wasp – Syntexis libocedrii Rohwer – Anaxyelidae</b>	<b>دبور البخور-الأرز</b>
<b>Incidental, accidental or stray parasitism</b>	<b>التطفل العرضي</b> (نموذج من التطفل الذي فيه يرتبط الطفيل بعائل لا علاقة له به عادة)
<b>Incisalia fotis bayensis (R.M. Brown) – San Bruno elfin – Lycaenidae</b>	<b>فاتنة القديس برونو</b>
<b>Incisitermes immigrans (Snyder) – Lowland tree termite – Kalotermitidae</b>	<b>نمل أشجار الأراضي المنخفضة الأبيض</b>
<b>Incisitermes minor (Hagen) – Western drywood termite – Kalotermitidae</b>	<b>نمل الأخشاب الجافة الأبيض الغربي</b>
<b>Incisiterminini – Cryptotermitinae – Kalotermitidae</b>	<b>قبيلة النمل الأبيض إنسيسيتريميتيني – تحت فصيلة – فصيلة</b>
<b>Incisitermitinae – Kalotermitidae – Afontanella</b>	<b>تحت فصيلة النمل الأبيض إنسيسيتريميتيني – فصيلة – تحت رتبة</b>

<b>Incisor area</b>	سطح قاطع
<b>Inclinate</b>	مائل (منحن تجاه الخط الوسطي للجسم)
<b>Incompatibility</b>	غير قابلية للخلط أو التوافق، عدم التوافق (حالة خاصة لا يستطيع مبيدين أو أكثر فيها أن يمتزجا بشكل مناسب أو أن تغيّر أحد المواد كيميائياً صفات المادة الثانية مما يخفض فعاليتها أو أن تنتج تأثيرات غير مرغوبة على الهدف {الآفة} المرغوب مكافحتها)
<b>Incompatible mixture</b>	خليط غير قابل للمزج (خليط يتألف من اتحاد مبيدين أو أكثر يتفاعلان مع بعضهما لينتج خليط غير قابل للاستعمال)
<b>Incorporate</b>	يدمج (انتقال المبيد تحت سطح التربة عن طريق قلب التربة والحراثة والري. وتعني كلمة الدمج أيضاً دمج مبيد مع آخر)
<b>Incubation period</b>	مدة حضانة البيض
<b>Incurrent ostia</b>	فتحات أذينية، فتحات القلب الجانبية
<b>Incurvariid moths, yucca moths, fairy moths</b>	فراشات الإنكورفارييد، فراشات يوكا وفراش الجن (أنظر Incurvariidae)
<b>Incurvariidae</b> (Including Prodoxidae and Adelidae) – Incurvariid moths, yucca moths, fairy moths – Lepidoptera	فصيلة إنكورفارييدي (تتضمن برودوكسيدي، أديليدي) – فراشات الإنكورفارييد، فراشات يوكا وفراش الجن – رتبة

<b>Incurvaroidea</b> – Monotrysia – Lepidoptera	فوق فصيلة فراشات إنكورفارويديا – تحت رتبة – رتبة
<b>Incurvarrinae</b> – Incurvariidae – Lepidoptera	تحت فصيلة فراشات إنكورفارييني – فصيلة – رتبة
<b>Indented key</b>	مفتاح تصنيفي متعرج أو مسنن
<b>Index</b>	مؤشر أو دليل (طريقة تستخدم لتصنيف أمراض النبات)
<b>Index of stability</b>	مؤشر الاستقرار (حاصل ضرب طول العمر في متوسط عدد الناس الذين عُصوا بواسطة بعوضة واحدة في يوم واحد)
<b>Indian coffee stem borer</b> – <i>Xylotrechus quadripes</i> F. – Cerambycidae	حفار ساق البن الهندي
<b>Indian meal moth</b> – <i>Plodia interpunctella</i> (Hübner) – Pyralidae	فراشة الطحين الهندية، دودة جريش الذرة، فراشة النخالة الهندية
<b>Indirect fertilization</b>	إخصاب غير مباشر (انتقال الحيوانات المنوية عن طريق حوامل الحيوانات المنوية التي توضع فوق أسطح البيئة، حيث تلتقطها الأنثى كما في الحشرات ذات الذنب القافز)
<b>Indirect flight muscles</b>	عضلات ترجية إسترنية وطولية إسترنية توجد في الصدر الجناحي (وتشمل العضلات الظهرية dorsal muscles والعضلات الظهرية البطنية tergo-sternal muscles)

<b>Indirect parasitism</b>	التطفل غير المباشر (وفيه يرتبط طفيل بعائل غير إعتيادي رغبة في طفيل أولي يقصده)
<b>Indirect wing muscle</b>	عضلة طيران غير مباشرة
<b>Indispensable mortality</b>	موت ضروري
<b>Individual</b>	الكائن الفرد (العنصر المكون للعشيرة أو النوع، والفرد القادر على إنتاج النسل هو الوحدة الرئيسية في الانتخاب الطبيعي)
<b>Indonesian and Southeastern Asian coffee branch borer –</b> <i>Xyleborus bicornis</i> Eig.; <i>X. campactus</i> Eichh.; <i>X. discolor</i> Bldf.; <i>X. farnicatus</i> Eighh.; <i>X. habercorni</i> Eig.; <i>X. torquatus</i> Eighh. – Scolytidae	حفار أغصان بن أندونيسيا وجنوب شرق آسيا
<b>Induced resistance</b>	مقاومة محدثة (عوامل بيئية تؤثر في فيزيولوجية النبات لدرجة تصبح معها غير مناسبة كعائل لبعض أنواع الآفات الحشرية، ويقع تحت المقاومة المحدثة مجموعة من العوامل تحدث بشدة تغيرات كمية ونوعية في النباتات)
<b>Induction of diapuse</b>	تحفيز السكون
<b>Industrial melanism</b>	اسوداد صناعي (تطور المجتمعات الحشرية سوداء اللون في المناطق الصناعية الملوثة)

<b>Inert</b>	حامل خامل (لا يمتلك أي نشاط كيميائي)
<b>Inert dust</b>	مسحوق خامل
<b>Inert ingredients</b>	الأجزاء الخاملة غير الفعالة (مواد في مستحضر المبيد تختلف عن المواد الفعالة. ومن الممكن أن تكون بعض الأجزاء الحاملة سامة أو ضارة للإنسان)
<b>Infect</b>	إصابة
<b>Infection</b>	عدوى (تأسيس أو إقامة الكائن الحي الدقيق الممرض ضمن أنسجة العائل النباتي أو الحيواني)
<b>Inferior appendage</b>	زائدة سفلية (زائدة طرفية بطنية تستخدم في القبض على الأنثى عند وقت السفاد، كما في نكر الرعاشات)
<b>Infestation</b>	إصابة (الغزو المزعج للآفات ضمن منطقة معينة مثل المبنى أو البيت البلاستيكي أو المحصول الزراعي أو مكان طبيعي مزين)
<b>Inflexion of cuticle</b>	ثنائية جليدية
<b>Inflorescence</b>	إزهار (النورة) (الجهاز التكاثري للنبات الذي يحمل الأزهار)
<b>Infraclass Neoptera</b>	تحت طائفة الحشرات الجديدة (تضم 99% من مجموع الحشرات)

<b>Infraepisternum</b>	تحت البلوريتة الأمامية (جزء سفلي من البلوريتة الأمامية)
<b>Infra-social</b>	متأخرة اجتماعياً
<b>Ingest</b>	تناول (إدخال إلى الجسم من خلال الفم, مثل الأكل أو البلع)
<b>Ingestion</b>	تناول الطعام
<b>Inhalation</b>	استنشاق (طريقة دخول المبيدات من خلال الأنف أو الفم إلى الرئتين)
<b>Inheritance in population</b>	الوراثة في العشيرة
<b>Inhibit</b>	يثبط (منع شيء معين من الحدوث مثل الفعل الكيميائي ضمن أنسجة النبات أو الحيوان)
<b>Inhibitory axon</b>	المحور العصبي المثبط
<b>Innate behavior</b>	سلوك فطري
<b>Innate capacity for increase (r)</b>	السعة الطبيعية للتكاثر (مؤشر لقياس معدل الزيادة في المجموعات أو العشائر تحت ظروف معملية محددة, ويشير أيضاً إلى معدل الزيادة الطبيعية Intrinsic rate of (natural increase)
<b>Inner layer</b>	الطبقة الداخلية

<b>Inner margin , posterior margin, anal margin</b>	<b>حافة داخلية خلفية</b> (من حواف جناح الحشرة الذي يعتمد عليه في التصنيف)
<b>Inner valves</b>	<b>صمامان داخليان خلفيان</b> (تمثل النتوءات التناسلية للحلقة التاسعة)
<b>Inner vertical bristles</b>	<b>شويكات داخلية عمودية</b> (شويكات على قمة الرأس بين العيون البسيطة والعينين المركبتين، كما في الحشرات ذات الجناحين)
<b>Innervation</b>	<b>التغذية العصبية</b> (إمداد عضو بالأعصاب)
<b>Inocelliid snakeflies</b>	<b>ذباب أينوسيلليد الثعباني</b> (Inocelliidae أنظر)
<b>Inocelliidae – Inocelliid Snakeflies – Neuroptera</b>	<b>فصيلة إنوسيلليدي –</b> ذباب أينوسيلليد الثعباني – رتبة
<b>Inopeplidae (Cucujidae in part) – Inopeplid beetles – Tenebrionoidea – Coleoptera</b>	<b>فصيلة إنوبيبليدي</b> (جزء من كيوكاجيدي) – خنافس الإنوبيبليد – فوق فصيلة – رتبة
<b>Inorganic</b>	<b>غير عضوي</b> (مادة مشتقة من الصخر أو مصادر معدنية بدلاً من مصادر بيولوجية أو بيوكيميائية. ويشار عادة إلى المواد التي لا تحتوي جزيئاتها إلى ذرات الكربون والهيدروجين)

<b>Inquillie</b>	<b>دخيل</b> (حيوان يعيش في مسكن نوع حيواني آخر)
<b>Inquilinism</b>	<b>معيشة كائن كضيف في عش أو مأوى كائن آخر</b>
<b>Insect distribution</b>	<b>توزيع الحشرات</b>
<b>Insect ecology</b>	<b>علم بيئة الحشرات</b> (علم يدرس علاقة الحشرات بمحيطها العضوي واللاعضوي)
<b>Insect feeding habits</b>	<b>عادات التغذية عند الحشرات</b>
<b>Insect growth regulator (IGR)</b>	<b>منظم نمو حشري</b> (نوع مبيد يستخدم لمكافحة حشرات معينة. وتعرقل منظمات نمو الحشرات العملية الطبيعية للنمو من المرحلة غير الناضجة إلى مراحل الحياة الناضجة)
<b>Insect outbreak</b>	<b>فوران الحشرات</b> (تكاثر أكثر من الاعتيادي لكائن معين ضمن ظروف ممتازة، كغياب المفترس أو المتطفل، أو ملائمة الظروف الجوية أو توفر كميات كبيرة من الغذاء.)
<b>Insect pathology</b>	<b>علم أمراض الحشرات</b>
<b>Insect physiology</b>	<b>علم فيزيولوجيا الحشرات</b>
<b>Insect predators</b>	<b>مفترسات حشرية</b> (حشرات تتغذى بالحيوانات الأخرى وتقتل فرائسها في الحال)



<b>Insect seasonality</b>	<b>موسمية الحشرات</b> (حيث أن دورات حياة الحشرات توقيت على أساس طويل الأجل أو أساس موسمي. فالحشرات تتحمل الفترات السنوية من برودة الشتاء أو الجفاف أو حرارة الصيف، أو نقص الغذاء، بالدخول في حالة سبات)
<b>Insect survey</b>	<b>حصص حشري</b> (إحصاء أعداد وأنواع الحشرات في منطقة معينة في وقت محدد بهدف الحصول على معلومات عن كثافتها وأماكن وجودها ومواسم ظهورها وحجم ضرر الأنواع الضارة منها)
<b>Insecta</b> (Hexapoda) – Insects	<b>طائفة الحشرات</b> (هيكسابودا) أو طائفة الحشرات أو الحيوانات ذات الستة أرجل – الحشرات
<b>Insectary</b>	<b>مخشرة، مربي الحشرات</b> (مختبرات مزودة بغرف نمو لتربية الحشرات لأغراض تجارية)
<b>Insecticide</b>	<b>مبيد حشري</b> (مبيد يستخدم لمكافحة الحشرات. بعض المبيدات الحشرية تستخدم أيضاً لمكافحة القراد والحلم والعناكب وبعض مفصليات الأرجل الأخرى)
<b>Insectivorous</b>	<b>مفترسات الحشرات</b>
<b>Insectorubin</b>	<b>الرويين الحشري</b> (يساهم في تكوين اللون القزنفلي في الحشرة الكاملة غير الناضجة للجراد الصحراوي)

<b>Insects –</b> Arthropoda	الحشرات (شعبة - أنظر Insecta or Hexapoda)
<b>Insemination</b>	تلقيح
<b>Inserion</b>	نقطة ارتكاز، مكان الانغماد
<b>Insidious flower bug –</b> <i>Orius insidiosus</i> (Say) – Anthocoridae	بقعة الأزهار الماكرة
<b>Insistance</b>	إصرار
<b>Instantaneous rate of population increase (r)</b>	معدل ازدياد العشيرة اللحظي (r) (يستخدم لقياس معدل التغيير في أعداد أي عشيرة في وقت معين بالزيادة أو النقصان)
<b>Instar</b>	عمر، طور، الفترة بين كل إنسلاخين (شكل مورفولوجي تأخذه الحشرة بين إنسلاخين متتاليين، مثل العمر اليرقي الرابع والخامس، أو الفترة بين إنسلاخات يرقات الحشرات. وأغلب الحشرات تمر خلال عدة فترات إنسلاخية وتعطى للفترات أرقام مثل الفترة الأولى، الفترة الثانية...)
<b>Instinct</b>	غريزة
<b>Instinctive behavior</b>	سلوك غريزي (سلوك لا يسبقه تعليم وتكون فيه المسالك العصبية المستعملة وراثية)
<b>Inteantennal suture</b>	درز بين قرني الاستشعار في البراغيث

<b>Integrated Pest Management (IPM)</b>	<b>الإدارة المتكاملة للآفات</b> (برنامج لمكافحة الآفات الذي يستخدم المعلومات المتوفرة عن تاريخ حياة الآفة، بالإضافة إلى المراقبة المكثفة لتلك الآفة وذلك لفهمها ومعرفة قابليتها في أن تسبب أضراراً اقتصادية. ويمكن أن يتم مكافحة من خلال استخدام عدة مفاهيم مثل إبعاد الآفة واستخدام الأعداد الطبيعية والعوامل المقاومة. الهدف من هذا البرنامج هو قمع الآفات المستهدفة على المدى الطويل مع احتمالية تواجد تأثير ضئيل على الكائنات غير المستهدفة وعلى البيئة)
<b>Integrated Vector Management (IVM)</b>	<b>الإدارة المتكاملة للناقل</b> (برنامج إدارة للقضاء على داء الفيلاريا الليمفاوي عن طريق السيطرة على البعوض <i>Culex quinquefasciatus</i> )
<b>Integument</b>	<b>جلد، جدار جسم الحشرة</b> (غطاء خارجي لجدار الجسم، ويتكون من الجليد وخلايا البشرة)
<b>Intelligence</b>	<b>ذكاء</b> (القدرة على تغيير السوك بناءً على التجربة)
<b>Intended resistance</b>	<b>مقاومة مقصودة</b>
<b>Inter sex</b>	<b>بين الجنس</b>
<b>Interactive effect</b>	<b>تأثير تفاعلي</b> (تفاعل يحدث عندما يمتزج أو يختلط مبيدين أو أكثر، حيث قد تنتج سمية أقل أو أكثر للآفات)

	المستهدفة أو تغيير من فعل تأثير المبيدات (المختلفة)
<b>Inter-alar bristles</b>	شويكات داخلية على جناح الحشرة (صف من شوكتين أو ثلاث على ظهر الصدر الأوسط فوق قاعدة الجناح بين الأشواك الظهرية الوسطى والأشواك الجناحية العليا)
<b>Intercalaire</b>	عرق إضافي
<b>Intercalary segment</b>	عقلة بينية
<b>Intercalary vein</b>	عرق بيني (عرق طولي زائد يخرج من ثنية غليظة بين عرقين موجودين من قبل، كما في ذبابة مايو)
<b>Intercellular channel</b>	قناة ما بين الخلايا
<b>Intercellular sinus</b>	تجاويف ما بين الخلايا
<b>Intercostal vein</b>	عرق تحت ضلعي (عرق جناحي ثاني)
<b>Intercoxal process</b>	زائدة من الحلقة البطنية القاعدية تمتد بين الحرقفتين الخلفيتين (كما في الحشرات غمدية الأجنحة)
<b>Interference</b>	تداخل
<b>Interference colors</b>	ألوان متداخلة (حيث تنتج الألوان بالتداخل من انعكاسات الأشعة الضوئية على سلسلة من الأسطح المتداخلة أو

	المتراكبة على بعضها بمسافات تتقارب مع تلك الموجودة بين الموجات الضوئية)
<b>Intermediate larva</b>	يرقة مقوسة وسطية
<b>Intermediate malaria</b>	ملاريا في وضعية متوسطة
<b>Intermediate metabolism</b>	الأيض المتوسطي، استقلاب بيني (يتضمن جميع التفاعلات الخلوية التي لا ترتبط مباشرة بتحرير الطاقة، ولكن تتعلق هذه التفاعلات بتكوين إفرازات خاصة وتخليق وهدم مكونات خلوية)
<b>Intermittent or temporary</b>	وقتي
<b>Internal anatomy</b>	تشريح داخلي
<b>Internal digestion</b>	الهضم الداخلي
<b>Internal morphology</b>	صفات الشكل التشريحي الداخلي
<b>Internal parasitism, endophagous, endoparasitism</b>	تطفل داخلي (نموذج من التطفل فيه ينمو الطفيل داخل جسم عائله، وتقضي جميع الطفيليات الداخلية من الحشرات كل حياتها أو غالبيتها داخل العائل، وقد تغادره عند اكتمال النمو اليرقي لتتحول خارجه إلى عذارى)
<b>Internal processes</b>	نموات داخلية (نموات تعرف بالأذرع apodemes وتتكون نتيجة انبعاج جدار الجسم إلى الداخل وتعمل كمراكز لاتصال العضلات)

<b>International misapplication</b>	سوء استخدام مقصود أو متعمد (استخدام غير ملائم ومقصود للمبيد، مثل زيادة معدل الاستخدام عما تقترحه بطاقة البيانات أو تطبيق المادة في مكان غير متواجد في بطاقة البيانات)
<b>International Rules of Zoological Nomenclature (IRZN)</b>	القواعد الدولية للتسمية الحيوانية (مجموعة قواعد أو أسس تشمل نواحي عديدة في مجال تصنيف الحيوان، وضمناً تشتمل على الحشرات والأكاروسات)
<b>Interneuron</b>	خلية عصبية داخلية
<b>Internuncial or association neurons</b>	الخلايا العصبية المجمعة أو التوسيطية (أظر تعريف association neurons)
<b>Interpleurite</b>	صفحة وسطى غشائية
<b>Intersegmental fold</b>	طبقة بين حلقتية
<b>Inter-segmental membrane</b>	غشاء بين عقلي أو حلقي
<b>Intersexes</b>	أفراد بينية الجنس (أفراد تظهر أشكال وسطية بين الذكر والأنثى نتيجة للاختلال في الجينات المحددة للجنس أثناء النمو)
<b>Interspecific interaction</b>	تفاعل بين الأنواع (من أهم التفاعلات بين أفراد الأنواع المختلفة علاقات المعاشية مثل التكافل والمواكلة والتطفل والافتراس والمنافسة)
<b>Intersternite</b>	صفحة وسطى بطنية، استرنيطة بينية (صلبية بين القطع على السطح السفلى للجسم)

<b>Interstitial</b>	<b>بيني</b> (واقع بين قطعتين، أو المدور البيني في الخنافس)
<b>Intertergite</b>	<b>صفحة وسطى ظهرية</b>
<b>Interval</b>	<b>فاصل أو فترة فاصلة</b> (الفترة الزمنية القانونية بين وقت استعمال المبيد ووقت السماح للعاملين في الدخول إلى المنطقة المعاملة أو وقت حصاد المحصول)
<b>Intestinal myiasis</b>	<b>تدويد معوي</b> (يتضمن غزو القناة الهضمية - أنظر myiasis)
<b>Intestine</b>	<b>امعاء دقيقة، لفانفي</b>
<b>Intima</b>	<b>إنتيما، بطانة، كيوتيكل جهاز الهضم</b>
<b>Intraspecific</b>	<b>ضمننوعي</b> (ضمن نوعي بين أفراد من نفس النوع)
<b>Intraspecific competition</b>	<b>منافسة ضمن النوع</b> (بين أفراد نوع واحد)
<b>Intraspecific interaction</b>	<b>تفاعل ضمن "داخل" النوع</b> (أهم التفاعلات بين أفراد النوع الواحد التزاحم على المكان والمنافسة على الغذاء)
<b>Intra-specific size variation</b>	<b>اختلاف الحجم ضمن النوعي</b> (ويتمثل في تأثير اختلاف في حجم أفراد النوع الواحد على القدرة التكاثرية لتلك الأفراد، فالأفراد التي تستغرق وقتاً أطول في النمو تكون أكبر في الحجم)

<b>Intrinsic competition</b>	<b>منافسة ذاتية</b> (تتم بين يرقات نوعين من الطفيليات يتنافسان على الغذاء داخل الفرد من العائل)
<b>Intrinsic factor</b>	<b>عامل داخلي</b>
<b>Intrinsic muscles</b>	<b>عضلات داخلية</b> (توجد داخل العضو، وتعمل على تحريك بعض أجزائه)
<b>Intrinsic rate of increase</b>	<b>المعدل الأساسي للزيادة</b>
<b>Intrinsically inferior</b>	<b>خاضعة ذاتياً</b> (تسمى يرقة الطفيل الهالكة نتيجة المنافسة الذاتية Intrinsic competition بالخاضعة ذاتياً)
<b>Intrinsically superior</b>	<b>متسيدة ذاتياً، تفوق داخلي</b> (تسمى يرقة الطفيل الباقية نتيجة المنافسة الذاتية Intrinsic competition بالمتسيدة ذاتياً، بناءً على خصائصها الذاتية)
<b>Introduced pest</b>	<b>آفة دخيلة</b> (الآفة التي انتقلت من مكانها الأصلي إلى مكان لا تتواجد فيه من قبل وقد تدخل بعض الآفات بصورة عرضية غير مقصودة بينما يتم ادخال آفات أخرى بشكل مقصود ومتعمد)
<b>Introduced pine sawfly – <i>Diprion similis</i> (Hartig) – Diprionidae</b>	<b>صنديل الصنوبر المستورد الغشائي</b>
<b><i>Inulaspis pallidula</i> (Green) – Mango scale insect – Diaspididae</b>	<b>حشرة المانجو المحارية</b>



<b>Invaginations</b>	<b>انبعاجات "إنغمادات" داخلية</b> (حيث يحدث التنفس في أغلب الحشرات الأرضية عن طريق هذه الانبعاجات والتي تعرف بالقصبات الهوائية (tracheae))
<b>Inversion</b>	<b>انقلاب، إرتكاس</b> (حالة طقس يتم فيها حجز الهواء البارد قرب سطح الأرض بطبقة من هواء أدفاً فوقه، ويمكن أن يتم حجز أبخرة المبيدات المطبقة خلال عملية الانقلاب أو الارتكاس وتتركز وتتحرك بعيداً عن منطقة المعاملة مع احتمالية أن تسبب ضرراً في بعض الأماكن الأخرى)
<b>Invert emulsion</b>	<b>مستحلب منقلب</b> (مستحلب تكون فيه قطيرات الماء معلقة في الزيت بدلاً من أن تكون قطيرات الزيت معلقة في الماء)
<b>Invertebrate</b>	<b>حيوان لافقاري</b> (أي حيوان ذو هيكل عظمي خارجي أو قوقعة خارجية مثل الحشرات والعناكب والحلم والديدان والنيماتودا والحلزونات والبرقيات العارية)
<b>Invertebrate ectoparasites</b>	<b>أفراد خارجية التطفل على اللافقاريات</b>
<b>Io moth – Automeris io (F.) – Saturniidae</b>	<b>فراشة أيو</b>
<b>Ion</b>	<b>أيون</b> (ذرة أو جزيء يحمل شحنة كهربائية سالبة أو موجبة وذلك بسبب خسارة أو ربح للإلكترونات من خلال تفاعل كيميائي)

<b>Ionize</b>	يؤين أو يحول إلى أيونات (عملية خاصة حيث تتحول المادة الكيميائية إلى أيونات عندما تتحلل في الماء أو سائل آخر)
<b>IPM (Integrated Pest Management)</b>	الإدارة المتكاملة للآفات (أنظر Integrated Pest Management)
<b><i>Ips avulsus</i> (Eichhoff) –</b> Small southern pine engraver – Scolytidae	حفار الصنوبر الجنوبي الصغير
<b><i>Ips calligraphus</i> (Germar) –</b> Sixspined ips – Scolytidae	الحفار ذو الأشواك الستة
<b><i>Ips grandicollis</i> (Eichhoff) –</b> Eastern fivespined ips – Scolytidae	الحفار الشرقي ذو الأشواك الخمسة
<b><i>Ips paraconfusus</i> Lanier –</b> California fivespined ips – Scolytidae	الحفار الكاليفورني ذو الأشواك الخمسة (متعلق بولاية كاليفورنيا الأمريكية)
<b><i>Ips pini</i> (Say) –</b> Pine engraver – Scolytidae	حفار الصنوبر
<b>Iridescence</b>	تفزع ضوئي
<b><i>Iridomyrmex humilis</i> (Mayr) –</b> Argentine ant – Formicidae	النمل الأرجنتيني
<b><i>Iridothrips iridis</i> (Watson) –</b> Iris thrips – Thripidae	تريس أيريس
<b>Iris</b>	صبغة القزحية (صبغة داكنة تحيط بجهاز تركيز الضوء في العين)

<b>Iris borer –</b> <i>Macronoctua onusta</i> Grote – Noctuidae	دودة "حفار" السوسن
<b>Iris pigment cells</b>	خلايا القزحية (الخلايا الحاوية على صبغات القزحية)
<b>Iris thrips –</b> <i>Iridothrips iridis</i> (Watson) – Thripidae	تريس السوسن
<b>Iris weevil –</b> <i>Mononychus vulpeculus</i> (F.) – Curculionidae	سوسة السوسن
<b>Iris whitefly –</b> <i>Aleyrodes spiracoides</i> Quaintance – Aleyrodidae	ذبابة السوسن البيضاء
<b>Ironodes –</b> Heptagoniinae – Heptageniidae	جنس ذباب مايو أيرونودس – تحت فصيلة – فصيلة
<b>Irradiation sterilization</b>	تعقيم بالإشعاع الذري
<b>Irreversible injury</b>	ضرر غير عكسي (حالة صحية تنتج عن تعرض معين لبعض المبيدات حيث لا توجد معالجة طبية أو شفاء)
<b>IRZN (International Rules of Zoological Nomenclature)</b>	القواعد الدولية للتسمية الحيوانية (مجموعة قواعد أو أسس تشمل نواحي عديدة في مجال تصنيف الحيوان، وضمناً تشمل على الحشرات والأكاروسات)
<b><i>Ischnaspis longirostris</i> (Signoret) –</b> Black thread scale – Diaspididae	الحشرة الخيطية القشرية السوداء

<b>Ischnocera</b> – Biting lice – Mallophaga	تحت رتبة إشنوسيرا – القمل القارض – رتبة
<b>Ischnopsyllidae</b> – Bat fleas – Siphonaptera	فصيلة إسكنوبسيلليدي – براغيث الخفاش أو الوطواط – رتبة
<b>Isolating mechanism</b>	ميكانيكية العزل (أي ظروف أو عوامل تمنع المورثات، أو تدفق الجينات بين أفراد المجموعات أو العشائر مثل الحواجز الجغرافية أو الاختلاف الوراثي)
<b>Isometopidae</b> (rare family) – Jumping tree bugs – Geocorizae – Heteroptera – Hemiptera	فصيلة أيسوميتوبيدي (فصيلة نادرة) – بق الشجار القافز – مجموعة – تحت رتبة – رتبة
<b>Isometrus maculatus De Geer</b> – Lesser brown scorpion – Buthidae	العقرب البني الصغير
<b>Isonychia</b> – Isonychiinae – Siphonuridae	جنس ذباب مايو أيسونيكيا – تحت فصيلة – فصيلة
<b>Isonychiinae</b> – Siphonuridae – Ephemeroptera	تحت فصيلة ذباب مايو أيسونيكيني – فصيلة – رتبة
<b>Isoptera</b> (iso = equal; ptera = wing) – Termites	رتبة الحشرات متساوية الأجنحة (iso = متساوي، و ptera = جناح) – النمل الأبيض أو الأرضة أو الرمّة
<b>Isotomid springtails</b>	ذات الذنب القافز أيزوتوميد (أنظر Isotomidae)

<b>Isotomidae</b> – Isotomids springtails – Collembola	فصيلة أيسوماتيدي – ذات الذنب القافز أيزوتوميد – رتبة
<b>Isotropic band</b>	منطقة مضيئة، حزمة متناظرة (في العضلات)
<b>Issid planthoppers</b>	قافزات النباتات إيسيد (أنظر Issidae)
<b>Issidae</b> Issid planthoppers – Fulgoroidea – Homoptera	فصيلة نطاطات النباتات – نطاطات النبات – فوق فصيلة – تحت رتبة
<b>Issidae</b> (Fulgoridae) – Issid planthoppers – Fulgoroidea – Homoptera – Hemiptera	فصيلة إيسيدي (فولجيريدي) – قافزات النباتات إيسيد – فوق فصيلة – تحت رتبة – رتبة
<b>Italian grasshopper</b> – <i>Calliplamus italicus</i> (L.) – Acrididae	النطاط الإيطالي
<b>Italian pear scale</b> – <i>Epidiaspis pericola</i> (Deguer), <i>Epidiaspis leperii</i> (Signoret) – Diaspididae	حشرة الأجاجس "الكمثرى" القشرية الإيطالية
<b>Italian pear scale</b> – <i>Epidiaspis leperii</i> (Signoret) – Diaspididae = Diaspidae	حشرة الأجاجس القشرية المسلحة الإيطالية
<b><i>Itame ribearia</i> (Fitch)</b> – Currant spanworm – Geometridae	ذارعة "أرقيّة" الزبيب
<b>Iterative evolution</b>	تطور متكرر (تطور متكرر لبعض صفات الطرز المظهرية في أوقات مختلفة)

<b><i>Ithome concolorella</i> (Chambers) –</b> Kiawe flower moth – Cosmopterigidae	فراشة أزهار كياوي
<b>Ithonid lacewings</b>	شبكة الأجنحة إيثونيد (Ithonidae أنظر)
<b>Ithonidae –</b> Ithonid lacewings – Ithonoidea – Neuroptera –	فصيلة إيثونيدي – شبكة الأجنحة إيثونيد – فوق فصيلة – رتبة
<b>Ithonoidea –</b> Planipennia – Neuroptera	فوق فصيلة إيثونويديا – تحت رتبة – رتبة
<b>Ithycerinae</b> (Belinae) – Curculionidae	تحت فصيلة السوس أيثيسيريني (بيليني) – فصيلة
<b><i>Ithycerus noveboracensis</i> (Forster) –</b> New York weevil – Curculionidae	سوسة نيويورك
<b>Itonididae</b> (Cecidomyiidae, Cecidomyiidae) – Gall midges or gnats – Mycetophiloidea – Diptera	فصيلة إيتونيديدي (سيسيدومايدي، سيسيدومايديدي) – هاموش الأورام النباتية – فوق فصيلة – رتبة
<b>Itt-thrift</b>	مرض الذبول في الحملان (أنظر <i>Eperythrozoon</i> و (Anaplasmataceae)
<b>IVM (Integrated Vector Management)</b>	الإدارة المتكاملة للنقل (برنامج إدارة للقضاء على داء الفيلايريا الليمفاوي عن طريق السيطرة على البعوض <i>Culex quinquefasciatus</i> )

**Ivy aphid –**  
*Aphis hederæ* Kaltenbach –  
Aphididae

مَنْ أَيْفِي

# J

<p><b>Jack pine budworm</b> – <i>Choristoneura pinus</i> Freeman – Tortricidae</p>	<p>دودة "فراشة" براعم الصنوبر الشائعة</p>
<p><b>Jack pine sawfly</b> – <i>Neodiprion pratti banksianae</i> Rohwer – Diprionidae</p>	<p>دبور الصنوبر المنشاري ذو الرأس الأسود</p>
<p><b>Jack pine tip beetle</b> – <i>Conophthorus banksianae</i> McPherson – Scolytidae</p>	<p>خنفساء قمم الصنوبر الشائعة</p>
<p><b><i>Jalysus wickhami</i> Van Duzee</b> – Spined stilt bug – Berytidae</p>	<p>البقة الشوكية</p>
<p><b><i>Janus abbreviatus</i> (Say)</b> – Willow shoot sawfly – Cephalidae</p>	<p>دبور أغصان الصفصاف المنشاري</p>
<p><b><i>Janus integer</i> (Norton)</b> – Currant stem girdler – Cephalidae</p>	<p>لحائية ساق الزبيب (حشرة تعيش على لحاء الشجر)</p>
<p><b>Japanese beetle</b> – <i>Popillia japonica</i> Newman – Scarabaeidae</p>	<p>الخنفساء اليابانية</p>
<p><b>Japanese broadwinged katydid</b> – <i>Holochlora japonica</i> Brunner von Waftenwyl – Tettigoniidae</p>	<p>كاتيد الياباني عريض الأجنحة</p>
<p><b>Japanese encephalitis (JE)</b></p>	<p>التهاب الدماغ الياباني (تابعة لفصيلة الأروفيروسات فلافييريدي -)</p>



	<p>من أكثر مسببات التهاب الدماغ الوبائي شيوعاً في العالم، وتتضمن الدورة الطبيعية إصابة الطيور المائية مثل طيور مالك الحزين والبلشون الأبيض بواسطة البعوض <i>Culex tritaeniorhynchus</i> الذي يتكاثر في حقول الأرز)</p>
<p><b>Japanese grasshopper</b> – <i>Oxya japonica</i> (Thunberg) – Acrididae</p>	<p>النطاط الياباني</p>
<p><b>Japigidae</b></p>	<p>فصيلة جابيكدي من ذات الذنب الشعري</p>
<p><b>Japygidae</b> – Japygids – Diplura</p>	<p>فصيلة جابيجدي – حشرات الجابيجيد ثنائية الذنب – رتبة</p>
<p><b>Japygids</b></p>	<p>حشرات الجابيجيد ثنائية الذنب (أنظر Japygidae)</p>
<p><b>Jasmine whitefly</b> – <i>Dialeurodes kirkaldyi</i> (Kot.) – Aleyrodidae</p>	<p>ذبابة الياسمين البيضاء</p>
<p><b>Jassidae (Cicadellidae)</b> – Leafhoppers – Psylloidea – Homoptera – Hemiptera</p>	<p>فصيلة جاسيدي (سيكاديليدي) – قافزات "تطاطات" الأوراق – فوق فصيلة – تحت رتبة – رتبة</p>
<p><b>Jassinae</b> (Coelidiinae) – Cicadellidae</p>	<p>تحت فصيلة نطاطات الأوراق جاسيني (كوليدييني) – فصيلة</p>
<p><b>JE (Japanese encephalitis)</b></p>	<p>التهاب الدماغ الياباني (Japanese encephalitis)</p>

<b>Jeffrey pine beetle –</b> <i>Dendroctonus jeffreyi</i> Hopkins – Scolytidae	خنفساء صنوبر جفري
<b>Jellisonia –</b> Fleas of rodents – Ceratophyllinae – Ceratophyllidae	جنس جبليسونيا – براغيث القوارض – تحت فصيلة – فصيلة
<b>Jerusalem cricket –</b> <i>Stenopelmatus fuscus</i> Haldeman – Stenopelmatidae	صرصور الحقل المقدس، صرصور القدس الحقلي
<b>Jiggers and sticktights –</b> Tungidae – Siphonaptera	فصيلة تنجيدي – البراغيث الراقصة "الهزاة" والبراغيث العالقة "الملتصقة" – رتبة
<b>Johnston's organ</b>	عضو جونسن (عضو حسي يشبه العضو الوتري ويوجد في العقلة الثانية أو الشمروخ لقرن الاستشعار في معظم الحشرات)
<b>Joint</b>	مفصل (اتصال متحرك بين قطعتين متتاليتين)
<b><i>Jonthonota nigripes</i> (Olivier) –</b> Blacklegged tortoise beetle – Chrysomelidae	الخنفساء السلحفائية ذو الأرجل السوداء
<b>-jor</b>	نهاية تصنيفية لكل من المذكر والمؤنث إذا كان الاسم يعني مقارنة <b>comparison</b>
<b>Jordanopsylla –</b> Fleas of mice – Anomiopsyllinae – Hystrichopsyllidae	قبيلة جوردانوبسيللا – براغيث الفئران – تحت فصيلة – فصيلة
<b>Jordanopsyllini –</b> Fleas of mice – Anomiopsyllinae – Hystrichopsyllidae	قبيلة جوردانوبسيلليني – براغيث الفئران – تحت فصيلة – فصيلة

<b>Jugal fold</b>	طية إصبعية، طية نيرية (طية خلفية قاعدية موجودة بين المناطق الوجنية والخلفية للجناح)
<b>Jugal lobe</b>	جزء إصبعي (جزء خلفي قاعدي من الجناح)
<b>Jugal region</b>	منطقة إصبعية (فص قاعدي أو مساحة من الجناح تتفصل عن المنطقة الشرجية بالثنية الأصبعية)
<b>Jugatae</b>	تحت رتبة الحشرات حرشفية الأجنحة (تصنيف حسب آلة شبك الأجنحة)
<b>Jugate type</b>	آلة شبك من النوع الأصبعي (اشتباك الأجنحة بالترائب، كما في رتبة الذباب العقري Mecoptera وفصيلة هيبالييدي Hepialidae من رتبة الحشرات حرشفية الأجنحة، حيث أن غشاء الجناح الأمامي من عند زاويته القاعدية يمتد في صورة بروز أصبعي الشكل يسمى المزواج Jugum، فبامتداد هذا المزواج أسفل قاعدة الجناح الخلفي يحدد الاشتباك، كما وأن تراكب الحافة الخلفية للجناح الأمامي فوق الحافة الأمامية للجناح الخلفي يزيد ذلك الاشتباك متانة)
<b>Jugum</b>	مشبك، بروز إصبعي (فص عند قاعدة الجناح الأمامي ويغطي جزءاً من الجناح الخلفي، ويعمل على ترابط الأجنحة أثناء طيران بعض حرشفيات الأجنحة، أو هو

	صفحة من صفائح الرأس في الحشرات نصفية (الأجنحة)
<b>Julidae –</b> Platydesmida	فصيلة جوليدي ذوات الألف رجل – رتبة
<b>Julodis fimbriata –</b> Fronds beetle – Buprestidae	خنفساء جريد النخيل
<b>Jumping ground bugs</b>	البق الأرضي القافز (أنظر Cryptostemmatidae و Ceratocombidae و Dipsocoridae و (Schizopteridae)
<b>Jumping leg</b>	رجل قفز
<b>jumping tree bugs</b>	بق الأشجار القافز (أنظر Isometopidae)
<b>June beetles</b>	خنفسا يونيو (أنظر Melolonthinae)
<b>Juniper midge –</b> <i>Contarinia juniperina</i> Felt – Cecidomyiidae	هاموش العرعر (العرعر: شجر من الفصيلة الصنوبرية)
<b>Juniper scale –</b> <i>Carulaspis juniperi</i> (Bouché) – Diaspididae	حشرة العرعر القشرية المدرعة (العرعر: شجر من الفصيلة الصنوبرية)
<b>Juniper tip midge –</b> <i>Oligotrophus betheli</i> Felt – Cecidomyiidae	هاموش قمة شجر العرعر (العرعر: من الفصيلة الصنوبرية)
<b>Juniper webworm –</b> <i>Dichomeris marginella</i> (F.) – Gelechiidae	دودة شجر العرعر الناسجة "الغازلة، العنكبوتية"

-jus	نهاية تصنيفية للكائن المحايد إذا كان الاسم يعني مقارنة
Juvenile hormone	هرمون الشباب أو الحداثة (يتحكم في استمرار نمو الأطوار الصغيرة ويوجد فيها بكميات وافرة ويغيب في الأطوار البالغة)

# K

<b>Kairomones</b>	<b>كايرومونات</b> (مركبات كيميائية تتبع من أفراد عند مستوى غذائي معين، وتستعمل من قبل أفراد المستوى الغذائي التالي، ولها أهمية بالنسبة لأفراد المستوى الغذائي التالي لأنها تشير إلى مكان ونوع الغذاء، ولكنها لا تمثل أهمية بالنسبة للأفراد التي تنتجها - أنظر (Allelochemicals)
<b><i>Kakimia houghtonensis</i> (Troop) –</b> Gooseberry witchbroom aphid, currant bush witchbroom aphid – Aphididae	من مكنسة الساحرة، الكشمش الربياس أو عنب الثلب (الشائك: عنب لا نوى له)
<b><i>Kaloterme castanceus</i> (Burmeister), <i>K. snyderi</i> Light –</b> Kalotermitidae	من الكالوترمس الأبيض (من أنواع نمل الأخشاب الجافة والرطبة)
<b>Kalotermitidae –</b> Dampwood, drywood, and powderpost termites – Isoptera	فصيلة كالوترميتيدي – نمل الأخشاب الجافة والرطبة والأرضة الساحقة للأعمدة – تحت رتبة - رتبة
<b>Kalotermitinae –</b> Kalotermitidae – Afontanella –	تحت فصيلة النمل الأبيض كالوترميتيني- فصيلة - تحت رتبة
<b>Kamehameha butterfly –</b> <i>Vanessa tameamea</i> Eschscholtz – Nymphalidae	أبو دقيق كاميهاميهها
<b>Karyology</b>	علم الصبغيات
<b>Katatrepis</b>	أحد أنواع حركة الجنين

<b>Katepimeron</b>	بلوريتو تحت خلفية
<b>Katepisternum</b>	بلوريتو تحت أمامية
<b>Katydid</b>	كاتيد
<b>Kearned behavior</b>	سلوك مكتسب
<b>Keel</b>	حافة حادة الارتفاع
<b>Keeled</b>	ذو حافة، ذو حيد، ذو عرف (ذو حافة وسطية بارزة)
<b><i>Keiferia lycopersicella</i> (Walsingham) – Tomato pinworm – Gelechiidae</b>	دودة البندورة "الطماطم" الدبوسية الخيطية
<b>Keratin</b>	الكيراتين، بروتين حامل
<b>Keratinase</b>	إنزيم محلل للكيراتين
<b>Kermesidae</b> (Kermidae, Hemicoccidae) – Gall-like scales – Coccoidea – Homoptera – Hemiptera	فصيلة كرميسيدي (كرميدي، هيميكوكسيدي) – الحشرات القشرية شبيهة الأورام – فوق فصيلة – تحت رتبة – رتبة
<b>Kermidae</b> (see Kermesidae)	فصيلة كرميدي (أنظر Kermesidae)
<b>Kerridae</b> (Lacciferidae, Tachardiidae) – Lac scales – Coccoidea – Homoptera – Hemiptera	فصيلة كيريدي (لاسيفيريدي، تاكارديدي) – حشرات اللبيك القشرية – فوق فصيلة – تحت رتبة – رتبة

<b>Key (Bracket, Indented, Serial, Branched, Circular, Pictorial, Box)</b>	<b>مفتاح</b> (مفتاح تصنيفي ذو الأقواس ، متعرج أو مسنن، متسلسل، متفرع، دائري، مصوّر، وصندوقي)
<b>Key factor</b>	<b>عامل مؤثر أساسي</b> (عامل يحدث نسبة من الموت في العشيرة تقارب تلك التغيرات التي نلاحظها في منحنى نمو العشيرة الكلي من جيل إلى آخر)
<b>Key-factor analysis</b>	<b>تحليل العوامل الرئيسية أو مفاتيح التغير</b> (من أهم تقنيات المقارنة بين تأثير الطفيليات والمفترسات وحجم الكائن الحي والطقس وغيرها من العوامل على كثافة المجموعة الحشرية)
<b>Keyhole wasp – <i>Pachodynerus nasidens</i> (Latreille) – Vespidae</b>	<b>الدبور الثاقب</b>
<b>Keys</b>	<b>مفاتيح</b> (ترتيب خاص للصفات المميزة لتسهيل التمييز بينها)
<b>Khapra beetle – <i>Trogoderma granarium</i> Everts; <i>T. irroratum</i> Reitt. – Dermestidae</b>	<b>خنفساء الخابرة، خنفساء الحبوب الشعريّة</b>
<b>Kiamathweed beetle – <i>Chrysolina quadrigemina</i> (Suffrian) – Chrysomelidae</b>	<b>خنفساء عشب كياماث</b>
<b>Kiawe bean weevil – <i>Algarobius bottimeri</i> Kingsolver – Bruchidae</b>	<b>سوسة فول كياوي</b>



<b>Kiawe flower moth</b> – <i>Ithome concolorella</i> (Chambers) – Cosmopterigidae	فراشة أزهار كياوي
<b>Kiawe scolytid</b> – <i>Hypothenemus birmanus</i> (Eichhoff) – Scolytidae	خنفساء القلف كياوي
<b><i>Kilifia acuminata</i> (Signoret)</b> – Acuminate scale – Coccidae	الحشرة القشرية مستدقة الطرف
<b>Killing Jar</b>	زجاجة قتل الحشرات
<b>Kiness</b>	حركة تنبيهية
<b>Kingdom</b>	مملكة
<b>Kinnarid planthoppers</b>	قافزات النباتات كينارد (أنظر Kinnaridae)
<b>Kinnaridae</b> – Kinnarid planthoppers – Fulgoroidea – Homoptera – Hemiptera	فصيلة كيناردي – قافزات النباتات كينارد – فوق فصيلة – تحت رتبة – رتبة
<b>Kirkaldy whitetly</b> – <i>Dialeurodes kirkaldyi</i> (Kotinsky) – Aleyrodidae	ذبابة كيركالدي البيضاء
<b>Knapsack sprayer</b>	مرش أو رشاش ظهري (مرش صغير قابل للحمل حيث يحمل على ظهر الشخص الذي سيستعمل المبيد. بعض المرشات الظهرية مزودة بيد طويلة لسهولة الاستخدام وبعضها الآخر مدار بقوة محرك بنزين صغير)
<b>Knockdown</b>	صدمة عصبية

<b>Knowledge expectations</b>	التوقعات المعرفية
	(معرفة واسعة حول المهنة أو الإجراءات, مثل تداول المبيد, الذي يجب على الشخص الذي يقوم بهذا العمل أن يمتلكها. وتحدد القوانين التوقعات الدنيا للقائمين باستخدام المبيدات. وتفحص اختبارات الشهادة التوقعات المعرفية للشخص)
<b><i>Knuliana cincta</i> (Drury) –</b> Banded hickory borer – Cerambycidae	حفار شجر الجوزية الأمريكي ذو الأشرطة
<b>Koa bug –</b> <i>Coleotichus blackburniae</i> White – Pentatomidae	بقعة كوا
<b>Koa haole seed weevil –</b> <i>Araecerus levipennis</i> Jordan – Anthredidae	سوسة بذور كواهولي
<b>Koa moth –</b> <i>Scotorythra paludicola</i> (Butler) – Geometridae	فراشة كوا
<b>Koa seedworm –</b> <i>Cryptophlebia illepida</i> (Butler) – Tortricidae	دودة بذور الكوا
<b>Koebeliinae –</b> Cicadellidae	تحت فصيلة نطاطات الأوراق كويبييني – فصيلة
<b>Kou leafworm –</b> <i>Ethmia nigroapicella</i> (Saalmuller) – Oecophoridae	دودة أوراق كُو

**Kraus's membrane**

**غشاء كراوس**

(قرص قاتم يخرق المناطق المضيفة أو المتجانسة ضوئياً isotropic في الليفة العضلية، ويعرف بالحاجز الاستوائي telophragma)

# L

<b>Label</b>	<b>بطاقة البيانات</b> (بطاقة بيانات المبيد وكل المواد المتعلقة وتشتمل هذه على البطاقات الإضافية ومعلومات تسجيل محلية للاحتياجات الخاصة، ومعلومات عن المنتج. وتعتبر بطاقة بيانات المبيد وثيقة قانونية)
<b>Labellum</b>	<b>شفية</b> (الطرف اللحمي المنتفخ من الشفة السفلى، كما في الحشرات ذات الجناحين)
<b>Labia minor L. –</b> Small earwig, small earwig – Labiduridae	<b>إبرة العجوز الصغيرة</b>
<b>Labial</b>	<b>شفوي</b> (منسوب إلى الشفة)
<b>Labial adductor muscles</b>	<b>العضلات الشفوية المقربة</b> (زوجين من العضلات المحركة لمقدم الذقن، وينشأ من الهيكل الداخلي للرأس وتتغمد في مقدم الذقن. أما منطقة الذقن فليس لها عضلات محركة)
<b>Labial ganglion</b>	<b>عقدة الشفة السفلى</b>
<b>Labial glands</b>	<b>غدد الشفة السفلى</b> (تمثل الغدد اللعابية في الحشرات، وهي أعضاء مزدوجة تقع عادة في منطقة الصدر على جانبي المعى الأمامي، وتتحد قنواتها لتكون قناة لعابية)

	مشتركة common salivary duct تفتح عادة عند قاعدة اللسان والشفة السفلى)
<b>Labial palpus</b> (pl. Labial palpi)	ملمس شفوي (أحد تركيبين يشبهان اللوامس يخرجان من الشفة السفلى)
<b>Labial segment</b>	حلقة الشفة السفلى
<b>Labial suture</b>	درز شفوي (درز على الشفة السفلى بين صفحتي ما وراء الذقن وأمام الذقن، ولكن قريب من الذقن عند وجوده)
<b><i>Labidura annulipes</i> (Lucas) –</b> Ring-legged earwig – Labiduridae	إبرة العجوز ذات الأرجل الحلقية
<b><i>Labidura bidens</i> (Olivier) –</b> Striped earwig – Labiduridae	إبرة العجوز المخططة "المقلمة"
<b><i>Labidura riparia</i> (Pallas) –</b> Striped earwig, large earwig – Labiduridae	إبرة العجوز المخططة "المقلمة"، إبرة العجوز الكبيرة
<b>Labiduridae –</b> Striped earwigs – Dermaptera	فصيلة لابيدوريدي – إبر العجوز المخططة – رتبة
<b>Labiidae –</b> Little earwigs – Dermaptera	فصيلة لابييدي – إبر العجوز الصغيرة – رتبة
<b>Labium</b>	شفة سفلى (جزء من أجزاء فم الحشرة، وهي زائدة وسطية خلفية لرأس الحشرة، تتكون باتحاد زوج الفكوك السفلية الثانية)

<b>Labral nerve</b>	<b>عصب شفوي</b> (عصب يتفرع من العصب الشفوي الجبهي labor-frontal nerve ويتصل بالشفة العليا)
<b>Labro-frontal nerve</b>	<b>عصب شفوي جبهي</b> (عصب يخرج من القطعة العصبية الخاصة بالعقلة البنية intercalary segment أو حلقة الرأس الثالثة، ويتفرع إلى فرعين: يتصل الخارجي بالشفة العليا ويسمى العصب الشفوي labral nerve ويلتحم الداخليان ليكونا جذر العقدة الجبهية (frontal ganglion))
<b>Labrum</b>	<b>شفة عليا</b> (جزء من أجزاء فم الحشرة، وهي الفص الأمامي للفراغ الفمي الأمامي ومعلق بالدرقة، وتتغمد فيه عضلات من الجبهة)
<b>Labrum epipharynx</b>	<b>شفة عليا وفوق البلعوم</b> (جزء من فم الحشرة يمثل الشفة العليا وفوق البلعوم ويكون عادة مستطيلاً)
<b>Lac gland</b>	<b>غدة لاک</b> (غدة في بعض الحشرات القشرية التي تعيش على بعض أنواع الصباريات، والتي بدورها صبغة اللاك ذو القيمة الاقتصادية، مثل حشرة الليك الهندية <i>Laccifer lacca</i> (Kerr)، حيث يغطي جسم إناث هذه الحشرة كمية كبيرة من مادة الشمع أو مادة اللاك ويسماكة 5-15 مم. وتستخدم مادة اللاك في إنتاج مادة الشيلاك (shellac))

<b>Lac scales</b>	حشرات اللبيك القشرية (أنظر Kerridae و Lacciferidae و (Tachardiidae)
<b>Lacciferidae</b> (Kerridae, Tachardiidae) – Lac scales – Coccoidea – Homoptera – Hemiptera	فصيلة لاسيفيريدي (كيريدي، تاكاردييدي) – حشرات اللبيك القشرية – فوق فصيلة – تحت رتبة – رتبة
<b>Lace bugs</b>	نمر، البق المبرقش (أنظر Tingidae و Tingididae)
<b>Lacewings, antlions, etc.</b>	شبيكات الأجنحة، أسود النمل، إلخ (أنظر Neuroptera)
<b><i>Lachesilia pedicularia</i> (L.) –</b> Cosmopolitan grain psocid – Lachesillidae	بسوكيد الحبوب العالمي
<b>Lachesillid booklice</b>	قمل الكتب لاكيسيلليدي (أنظر Lachesillidae)
<b>Lachesillidae</b> (Pseudocaeciliidae) – Lachesillid booklice – Eupsocida – Psocoptera	فصيلة لاكيسيلليدي (بسودوكاسيلبيدي) – قمل الكتب لاكيسيلليدي – تحت رتبة – رتبة
<b><i>Lachlania</i> –</b> Oligoneuriidae –	جنس ذباب مايو لاكلانيا – فصيلة
<b>Lacinia</b> ( <i>pl. Laciniae</i> )	لاسينيا، شرشرة (الفص الداخلي الأوسط من الفك السفلي، مزودة بعضلة تتشأ من ساق الفك وأخرى من جدار الجمجمة غالباً)

<b><i>Lacinipolia renigera</i> (Stephens) –</b> Bristly cutworm – Noctuidae	الدودة القارضة "القاطعة" الخشنة "الكثة"
<b>Lacosomidae</b> (Mimallonidae, Perophoridae) – Sac-bearers – Mimallonoidea – Lepidoptera	فصيلة لاكوسوميدي (ميمالونيدي، بيروفوريدي) – حاملات الأكياس لاكوسوميدي – فوق فصيلة – رتبة
<b>Lactose</b>	سكر اللبن
<b>Lacuna</b>	فجوة
<b>Lady beetles</b> (ladybirds) – Coccinellidae – Cucujoidea – Coleoptera	خنافس أبو العيد (الدعسوقات) – فصيلة خنافس أبو العيد – فوق فصيلة – رتبة
<b>Ladybird, lady bug</b>	الدُعسوقة (خنفساء صغيرة مرقطة الجناحين)
<b>Laemobothriidae –</b> Bird lice – Amplycera – Anoplura	فصيلة ليمبوثيريدي – قمل الطيور المائية والطيور الجارحة – رتبة
<b>Laemobothrion –</b> Laemobothriidae	جنس قمل الطيور المائية والجارحة لامبوثيريون – فصيلة
<b><i>Lagoa crispata</i> (Packard) –</b> Crinkled flannel moth – Megalopygidae	الفراشة الصوفية المتغضنة "المتجعدة"
<b>Lagriidae –</b> Long-joined beetles – Tenebrionoidea – Coleoptera	فصيلة لاجرييدي – الخنافس الطويلة الممفصلة – فوق فصيلة – رتبة



<b>Lake and stream caddisflies</b>	كاديس البحيرات والجداول شعرية الأجنحة (أنظر Sericostomatidae)
<b><i>Lambdina fiscellaria fiscellaria</i> (Guenée) – Hemlock looper – Geometridae</b>	لغافة "لافة" أوراق الشوكزان
<b><i>Lambdina fiscellaria lugubrosa</i> (Hulst) – Western hemlock looper – Geometridae</b>	دودة الشوكزان القياسية الغربية، قياسي الشوكزان الغربي
<b><i>Lambdina fiscellaria somniaria</i> (Huist) – Western oak looper – Geometridae</b>	دودة السنديان "البلوط" القياسية الغربية، قياسي السنديان الغربي
<b><i>Lambdina pellucidaria</i> (Grote &amp; Robinson) – Eastern pine looper – Geometridae</b>	دودة الصنوبر القياسية الشرقية، قياسي الصنوبر الشرقي
<b>Lamella</b> (pl. Lamellae)	صفحة أو ورقة (جزء ورقي الشكل)
<b>Lamellate</b>	صفائح الشكل، شريطي الشكل، ورقي الشكل (شكل لقرن استشعار الحشرات)
<b>Lamiinae –</b> Toothed beetles – Cerambycidae	تحت فصيلة لاميني – الخنافس المسننة طويلة القرون – فصيلة
<b>Lamina</b>	بروز رقيق الجدار
<b>Lamina ganglionaris</b>	طبقة عضوية، عقدة عصبية صفائحية
<b><i>Laminicoccus pandani</i> (Cockerell) – Pandanus mealybug – Pseudococcidae</b>	بق باندانوس الدقيقي

<b>Lampides boeticus (L.)</b> – Bean butterfly – Lycaenidae	أبو دقيق البقوليات، دودة قرون البقوليات
<b>Lampronia rubiella (Bierkander)</b> – Raspberry bud moth – Incurvariidae	فراشة براعم توت العليق
<b>Lamprosema octasema Meyr.</b> – Banana scab moth – Pyralidae	فراشة جرب الموز
<b>Lamprosomatinae</b> – Case-bearing leaf beetles – Chrysomelidae	تحت فصيلة لامبروسوماتيني – خنافس الأوراق حاملة الغلاف – فصيلة
<b>Lamprosomatinae</b> – Cerambycidae	تحت فصيلة خنافس باراندريني طويلة القرون – فصيلة
<b>Lampyridae</b> – Fireflies or lightning bugs – Cantharoidea – Coleoptera	فصيلة لامبيريدي – الذباب الناري زخنافس البرق "الخنافس المضيئة" – فوق فصيلة – رتبة
<b>Lanceolate</b>	رمحي الشكل (تستدق عند نهايتها الحادة)
<b>Lanceolate cell</b>	خلية رمحية (خلية في الطرف الخلفي لجناح الحشرات غشائية الأجنحة)
<b>Lancets</b>	رمحان
<b>Lanchaea aristella Beck.</b> – Black fig fly – Lanchaeidae	ذبابة ثمار التين
<b>Land crabs</b>	السرطانات الأرضية

<b>Landing</b>	<b>هبوط</b> (هبوط الحشرة بعد فترة طيران، حيث تمتد أرجلها بعد أن كانت بالقرب من سطح جسمها، وينتج امتداد الأرجل عن منبهات رؤية من العيون المركبة)
<b>Lange metalmark –</b> <i>Apodemia mormo langei</i> Comstock – Riodinidae	<b>أبو دقيق الكبير ذو البقع الكبيرة</b>
<b><i>Languria mozardil latreille</i> –</b> Clover stem borer – Languriidae	<b>حفار ساق البرسيم</b>
<b>Languriidae –</b> Lizard beetles – Cucujoidea – Coleoptera	<b>فصيلة لونغورييدي –</b> الخننافس السحالي "سحلية الشكل" – فوق فصيلة – رتبة
<b>Lantana</b>	<b>اللنتانة، الملتوية</b> (اللنتانة: جنبة استوائية ذات زهر أصفر وبرتقالي عطر)
<b>Lantana cerambycid –</b> <i>Plagiohammus spinipennis</i> Thomson – Cerambycidae	<b>خنفساء اللنتانة "الملتوية" ذات القرون الطويلة</b>
<b>Lantana defoliator caterpillar –</b> <i>Hypena strigata</i> (F.) – Noctuidae	<b>أبو دقيق مسقط ورق اللنتانة</b>
<b>Lantana gall fly –</b> <i>Eutreta xanthochaeta</i> Aldrich – Tephritidae	<b>ذبابة تدرن اللنتانة</b>
<b>Lantana hispid –</b> <i>Uroplata girardi</i> Pic – Chrysomelidae	<b>خنفساء أوراق اللنتانة "الملتوية"</b>

<b>Lantana lace bug –</b> <i>Teleonemia scrupulosa</i> stål – Tingidae	بقعة اللنتانة المزركشة، نمر اللنتانة
<b>Lantana leaf beetle –</b> <i>Octotoma scabripennis</i> Guérin- Méneville – Chrysomelidae	خنفساء أوراق اللنتانة
<b>Lantana leafminer –</b> <i>Cremastobombycia lantanella</i> (Schrank) – Gracillariidae	صانع أنفاق "حفار" أوراق اللنتانة "الملتوية"
<b>Lantana leaf tier –</b> <i>Salbia haemorrhoidalis</i> Guenée – Pyrilidae	عاقدة أوراق اللنتانة "الملتوية"
<b>Lantana plume moth –</b> <i>Lantanophaga pusillidactyla</i> (Walker) – Pterophoridae	فراشة اللنتانة الريشية
<b>Lantana scale –</b> <i>Aspidiotus latania</i> Sig. – Diaspididae	حشرة اللنتانة القشرية
<b>Lantana seed fly –</b> <i>Ophiomyia lantanae</i> (Froggaft) – Agromyzidae	ذبابة تدرن اللنتانة "الملتوية"
<b>Lantana stick caterpillar –</b> <i>Ateogalea sunia</i> (Guenee) – Noctuidae	دودة اللنتانة اللاصقة
<b><i>Lantanophaga pusillidactyla</i> (Walker) –</b> Lantana plume moth – Pterophoridae	فراشة اللنتانة الريشية
<b>Lantern</b>	الفوانيس
<b><i>Laothoe juglandis</i> (J. E. Smith) –</b> Walnut sphinx – Sphingidae	أبو هول "سفينكس" الجوز
<b><i>Laphyma exigua</i> (Hubner) –</b> Lesser army worm – Noctuidae	الدودة الخضراء الصغرى

<b>Lappet moth</b> – <i>Phylodesma americana</i> (Harris) – Lasiocampidae	فراشة شحمة الأذن
<b>Lapping</b>	لاعق
<b>Larch</b>	الأرزية (الأرزية: شجر من الفصيلة الصنوبرية)
<b>Larch aphid</b> – <i>Cinara laricis</i> (Walker) – Aphididae	منّ اللاركس "الأرزية"
<b>Larch casebearer</b> – <i>Coleophora laricella</i> (Hubner) – Coleophoridae	حامل أكياس السجائر في شجر اللاركس "الأرزية"
<b>Larch sawfly</b> – <i>Pristiphora erichsonii</i> (Hartig) – Tenthredinidae	دبور الأرزية "اللاركس" المنشاري
<b>Larder</b>	موضع لحفظ اللحوم وغيرها من الأطعمة
<b>Larder beetle</b> – <i>Dermestes lardarius</i> L. – Dermestidae	خنفساء مخازن اللحوم
<b>Large aspen tortrix</b> – <i>Choristoneura conflictana</i> (Walker) – Tortricidae	دودة فراشة الحور الرّجراج
<b>Large bean beetle</b> – <i>Bruchus rufimanus</i> Boh. – Bruchidae (Lariidae)	خنفساء الفول "البقول" الكبيرة
<b>Large bean seed beetle, broad bean weevil</b> – <i>Bruchus rufimanus</i> Boh. ( <i>fae</i> Motsch.) – Bruchidae	خنفساء بذور الفول "البقول" الكبيرة، سوسة الفول العريض "الكبير"
<b>Large bigeyed bug</b> – <i>Geocoris bullatus</i> (Say) – Lygaeidae	البقة الكبيرة ذو العيون الكبيرة

<b>Large caddisflies</b>	ذباب كاديس الكبير (Phryganeidae أنظر)
<b>Large chestnut weevil –</b> <i>Curculio caryatrypes</i> (Boheman) – Curculionidae	سوسة الكستناء الكبيرة
<b>Large chicken louse –</b> <i>Goniodes gigas</i> (Taschenberg), <i>Virgula meleagridis</i> (L.) – Phlopterae	قمل الدجاج الكبير
<b>Large cottony scale –</b> <i>Pulvinaria mammeae</i> Maskell – Coccidae	الحشرة القطنية القشرية الرخوة الكبيرة
<b>Large date palm woodborer –</b> <i>Apate monacha</i> F. – Bostrychidae	ثاقبة الخشب الكبيرة
<b>Large duck louse –</b> <i>Trinoton querquedulae</i> (L.) – Menoponidae	قمل البط الكبير
<b>Large earwig, striped earwig –</b> <i>Labidura riparia</i> Pall. – Labiduridae	إبرة العجوز الكبير، إبرة العجوز المخططة "المقلمة"ة
<b>Large intestine (colon)</b>	أمعاء غليظة (أنظر colon)
<b>Large kissing bug –</b> <i>Triatoma rubrofasciata</i> (De Geer) – Reduviidae	البقة الأثمة الكبيرة
<b>Large milkweed bug –</b> <i>Oncopeltus fasciatus</i> (Dallas) – Lygaeidae	بقة حشيشة اللبن الكبيرة
<b>Large olive bark beetle, olive shot-hole borer, olive borer –</b> <i>Hylesinus oleiperda</i> F. – Scolytidae	خنفساء قلف أشجار الزيتون الكبيرة، خنفساء أفرع الزيتون، حفار الزيتون

<b>Large onion bulb fly –</b> <i>Eumerus amoenus</i> Loew – Syrphidae	ذبابة البصل الكبيرة
<b>Large pistachio stem borer –</b> <i>Capnodis cariosa</i> Pell. – Cerambycidae	حفار ساق الفستق الحلبي الكبير
<b>Large red slug –</b> <i>Arion ater rufus</i> (L.) – Arionidae	البزاق الأحمر الكبير
<b>Large turkey louse –</b> <i>Chelopistes meleagridis</i> (L.) – Phloptoridae	قمل الدجاج الرومي الكبير
<b>Large white Butterfly –</b> <i>Pieris brassicae</i> (L.) – Pieridae	أبو دقيق الملفوف "الكرنب" الكبير، دودة ورق الملفوف الكبرى
<b>Large whiteworm –</b> <i>Melolontha melolontha</i> (L.); <i>Polyphylla fullo</i> (L.); <i>Polyphylla</i> <i>olivieri</i> (Lap.); <i>Anoxia orientalis</i> Kyrn. – Scarabaeidae	الدودة البيضاء الكبيرة
<b>Large-headed wheat weevil –</b> <i>Caulophilus latinicus</i> Say – Curculionidae	سوسة القمح ذات الرأس العريضة
<b>Large-legged thrips</b>	تريس طويل الأرجل (أنظر Merothripidae)
<b>Larger black flour beetle –</b> <i>Cybaeus angustus</i> (LeConte) – Tenebrionidae	خنفساء الدقيق السوداء الكبيرة
<b>Larger canna leafroller –</b> <i>Calpodes ethlius</i> (Stoll) – Hesperiidae	لغافة "لافة" أوراق القنأ الكبيرة (القنأ عشب إستوائي)
<b>Larger elm leaf beetle –</b> <i>Monocesta coryli</i> (Say) – Chrysomelidae	خنفساء أوراق الدردار الكبيرة

<b>Larger grain borer –</b> <i>Prostephanus truncatus</i> (Horn) – Bostrichidae	ثاقبة الحبوب الصغرى
<b>Larger Hawaiian cutworm –</b> <i>Agrotis crinigera</i> (Butler) – Noctuidae	دودة هاوايي القارضة "القاطعة" الكبيرة
<b>Larger lantana butterfly –</b> <i>Strymon echion</i> (L.) – Lycaenidae	أبو دقيق اللنتانة "الملتوية" الكبير
<b>Larger pale trogiid –</b> <i>Trogium pulsatorium</i> (L.) – Trogidae	حشرة التروجييد الشاحبة الكبرى
<b>Larger shothole borer –</b> <i>Scolytus mali</i> (Bechstein) – Scolytidae	ثاقبة قلف الأشجار الكبرى، المنشيرية الكبرى، خنفساء القلف الكبرى
<b>Larger tomato looper –</b> <i>Scolupa coenosaria luridata</i> (Zell.) – Geometridae	دودة البندورة "الطماطم" القياسة الكبيرة
<b>Larger yellow ant –</b> <i>Acanthomyops interiectus</i> (Mayr) – Formicidae	النمل الأصفر الكبير
<b>Largid bugs</b>	بق اللارجيد (Largidae أنظر)
<b>Largidae</b> (Euryphthalminae of Pyrrhocoridae) – Largid bugs – Geocorizae– Heteroptera – Hemiptera	فصيلة لارجيدي (أو تحت الفصيلة يورفثالميني التابعة لفصيلة بيروكوريدي) – بق اللارجيد – مجموعة – تحت رتبة – رتبة
<b>Larkspur leafminer –</b> <i>Phytomyza</i> spp. – Agromyzidae	صانع أنفاق "حفار" أوراق العائق "العائق" (نبات جميل الزهر)



<b>Larrid wasps</b>	زنابير اللاريد (أنظر Larrinae)
<b>Larrinae –</b> Larrid wasps – Sphecidae – Hymenoptera	تحت فصيلة لاريني- زنابير اللاريد – فصيلة – رتبة
<b>Larrini</b> (including Tachytini) – Sand-loving wasps – Larrinae – Sphecidae –	قبيلة زنابير لاريني (تتضمن تاكيتيني) – الزنابير المحبة للرمال – تحت فصيلة – فصيلة
<b>Larva</b>	يرقة، يرقة (الشكل غير الناضج للحشرات والذي يدخل مرحلة التحول والإنسلاخ، أو الطور غير الناضج بين البيضة والعذراء في تاريخ حياة الحشرة كاملة التطور، أو الانسلاخ الأول ذو الست أرجل للعنكبوتيات)
<b>Larval - adult parasitoid</b>	شبيه طفيلي يرقي - حشرة مكتملة النمو (يضع شبيه الطفيلي بيضه داخل يرقة العائل ويتطور معه ولا يقتل عائله إلا في طور الحشرة المكتملة النمو)
<b>Larval parasitoid</b>	شبيه طفيلي يرقي (يتغذى على يرقة العائل فقط)
<b>Larviform</b>	يشبه اليرقة
<b>Lasiocampidae –</b> Tent caterpillars and lappet moths – Bombycoidea – Lepidoptera	فصيلة لاسيوكومبيدي – فراشات "يرقات" الخيام وفراشات الفهد – فوق فصيلة – رتبة

<i>Lasioderma serricirne</i> (F.) – Cigarette beetle – Anobiidae	خنفساء السجائر، خنفساء السيجار
<i>Lasiohelea</i> spp. – Ceatopogonidae	جنس الهاموش الواخر لاسيوهيليا (بسبب ردود فعل مستديمة يمكن أن ينتج عنها التبقين Blisters والاقراز المصلي من موقع الوخز في الأشخاص الذين لديهم حساسية لها)
<i>Lasius alienus</i> (Foerster) – Cornfield ant – Formicidae	نمل حقول الذرة
<i>Lasius niger alienus</i> Forst. – Honeydew ant – Formicidae	أحد أنواع نمل الندوة العسلية
<i>Laspeyresia (cydia) glaycinivorella</i> Mats. – Soybean pod moth – Tortricidae	دودة "فراشة" قرون فول الصويا
<i>Laspeyresia nigricana</i> F. – Pea pod moth – Tortricidae	فراشة قرون البازلاء
<i>Laspeyresia pyrivora</i> (Dan.) – Pear fruit moth – Tortricidae	فراشة ثمار الأجاص
<b>Latania scale</b> – <i>Hemiberlesia lataniae</i> (Signoret) – Diaspididae	حشرة اللاتانيا اللقشرية
<b>Latent learning</b>	تعلم خفي
<b>Lateral</b>	جانبي (ناحية الجني بعيداً عن منتصف الجسم)
<b>Lateral cervical plates</b>	الصفائح العنقية الجانبية (من الصفائح المؤلفة للصفائح العنقية cervical (plates)

<b>Lateral longitudinal spiracular trunk</b>	جذع تنفسي طولي جانبي (كما في غالبية الحشرات المجنحة)
<b>Lateral longitudinal trunks</b>	جذعان طوليان جانبيين
<b>Lateral muscles</b>	عضلات جانبية (مجموعة من العضلات الظهرية البطنية وتوجد داخل الحلقات أو بينها، وهي عضلات الترجة الاسترنية)
<b>Lateral oblique muscles</b>	عضلات جانبية مائلة (من العضلات الظهرية الطولية في الحلقات الصدرية الحاملة للأجنحة)
<b>Lateral ocelli (Stemata)</b>	عيون بسيطة جانبية (عينات في يرقات الحشرات داخلية الأجنحة، وتوجد على جانبي الرأس، عددها من 1 إلى أكثر من 6)
<b>Lateral oesophageal nerves</b>	أعصاب مرئية جانبية
<b>Lateral oviduct</b>	قناة بيض جانبية
<b>Lateral plate</b>	صفحة جانبية
<b>Lateral root</b>	جذر جانبي
<b>Lateral tracheal trunk</b>	جذع قصبي جانبي (جذع قصبي طولي على جانبي الجسم، يتصل بالتغور التنفسية الجانبية)
<b>Lateral valves</b>	صمامان جانبيين

<b>Laterotergite</b>	صلبية جانبية على الظهر
<b>Lateroventral</b>	جانبي سفلي (ناحية الجانب من السطح السفلي)
<b><i>Latheticus oryzae</i> Waterhouse – Longheaded flour beetle – Tenebrionidae</b>	خنفساء الدقيق طويلة الرأس
<b>Lathridiidae – Minute brown scavenger beetles – Cucujoidea – Coleoptera</b>	فصيلة لاثريديدي – الخنفاص البنية الدقيقة المرممة – فوق فصيلة – رتبة
<b><i>Lathridius minutus</i> (L.) – Square-nosed fungus beetle – Lathridiidae</b>	خنفساء الفطر مربعة البوز
<b>Latrine fly – <i>Fannia scalaris</i> (F.) – Muscidae</b>	ذبابة المراحيض
<b>Latrinx moth – <i>Utetheisa lotrix</i> Cram. – Arctiidae</b>	دودة الرمرام الساحلي (نبات الرمرام الساحلي <i>(Heliotropium spp.)</i> )
<b>Lauxaniid flies</b>	ذباب اللوكسانيد أو الذباب الصغير ذو الأجنحة المزركشة (أنظر Lauxaniidae)
<b>Lauxaniidae (Sapromyzidae) – Lauxaniid flies – Lauxanioidea – Diptera</b>	فصيلة لوكسانيدي (سابرومايزيدي) – ذباب اللوكسانيد أو الذباب الصغير ذو الأجنحة المزركشة – فوق فصيلة – رتبة
<b>Lauxanioidea – Acalyptratae – Schizophora – Cyclorrhapha – Diptera</b>	فوق فصيلة ذباب اللوكسانيويديا – قطاع – قسم – تحت رتبة – رتبة

<b>Law of Competitive Exclusion (LCE)</b>	<b>قانون الإقصاء التنافس</b> (ينص القانون على أنه لا يمكن لنوعين من الكائنات احتلال الدور الوظيفي نفسه لما لا نهاية، لأن أحدهما سيزيح الآخر عن طريق المنافسة)
<b>Law of priority</b>	<b>قانون الأسبقية</b> (الاسم المعتمد رسمياً لنوع أو لجنس ما هو أولى باسم حدد لهذا النوع أو الجنس)
<b>Lawn armyworm – <i>Spodoptera mauritia</i> (Boisduval) – Noctuidae</b>	<b>دودة جيش المروج</b>
<b>Lawn leafhopper – <i>Deltocephalus hospes</i> Kirkaldy – Cicadellidae</b>	<b>نطاط المروج "الأراضي المخضرة"</b>
<b>LC50</b>	<b>التركيز الكافي لقتل 50% من الأفراد</b> (تركيز المبيد المميت أو القاتل في الهواء أو في الماء والذي سيقتل نصف أعداد حيوانات التجربة. ويعبر عن قيم التركيز الكافي لقتل 50% من الأفراد بالميكروغرام لكل ميليلتر من الهواء أو الماء {ملغ/مللتر})
<b>LCE (Law of Competitive Exclusion)</b>	<b>قانون الإقصاء التنافس</b> (ينص القانون على أنه لا يمكن لنوعين من الكائنات احتلال الدور الوظيفي نفسه لما لا نهاية، لأن أحدهما سيزيح الآخر عن طريق المنافسة)
<b>LD50</b>	<b>الجرعة الكافية لقتل 50% من الأفراد</b> (جرعة المبيد المميتة أو القاتلة التي تقتل نصف

	أفراد حيوانات التجربة. ويعبر عن قيم الجرعة الكافية لقتل 50% من الأفراد بالمليغرام لكل كيلوغرام من وزن جسم حيوان التجربة {ملغ/كغ}
<b>Leaching</b>	<b>عملية رشح</b> (ذوبان وغسيل بعض المبيدات من خلال التربة بواسطة ماء الري أو الأمطار مع احتمالية تسربها إلى المياه الجوفية)
<b>Leaf beetles –</b> Chrysomelidae – Coleoptera	<b>خنفس الورق –</b> فصيلة – رتبة
<b>Leaf blotch miners</b>	<b>صانعات "فراشات" أنفاق الأوراق</b> (أنظر Lithocolletidae و Gracillariidae)
<b>Leaf crumpler –</b> <i>Acrobasis indigenella</i> (Zeller) – Pyrilidae	<b>فراشة مجعدة الأوراق</b>
<b>Leaf cutting bees –</b> Megachilidae – Hymenoptera	<b>النحل قاطع أوراق النباتات –</b> فصيلة – رتبة
<b>Leaf- horned leaf beetles</b>	<b>خنفس الورق طويلة القرون</b> (أنظر Donaciinae)
<b>Leafblotch miners –</b> Gracilaridae – Lepidoptera	<b>حفارات أوراق –</b> فصيلة – رتبة
<b>Leaf-curling plum aphid –</b> <i>Brachycaudus helichrysi</i> (Kalt.) – Aphididae	<b>من لفاف ورق الخوخ "البرقوق"</b>
<b>Leafcutter</b>	<b>قاطع الأوراق</b>

<b>Leaf-cutting and web-spinning sawflies</b>	الزنابير المنشارية قاطعة الأوراق والزنابير المنشارية الناسجة (أنظر Pamphiliidae، Lydidae)
<b>Leaf-cutting bees</b>	النحل قاطع الأوراق النباتات (أنظر Megachilidae)
<b>Leaffooted bug –</b> <i>Leptoglossus phyllopus</i> (L.) – Coreidae	البقة كبيرة الأرجل
<b>Leaffooted pine seed bug –</b> <i>Leptoglossus corculus</i> (Say) – Coreidae	بقة بذور الصنوبر كبيرة الأرجل
<b>Leafhopper</b>	نطاط أو قافز الأوراق
<b>Leafhopper assassin bug –</b> <i>Zelus renardii</i> Kolenati – Reduviidae	البقة مفترسة النطاطات "قافزات الأوراق"
<b>Leafhopper parasitic twisted-winged insects</b>	طفيليات النطاطات مطوية الجناح (أنظر Elenchidae)
<b>Leafhoppers</b>	نطاطات " قافزات" الأوراق (أنظر Jassidae أو Cicadellidae)
<b>Leafminer</b>	صانعة أنفاق الورق (حشرة تعيش وتتغذى من خلايا الورقة بين سطحها العلوي والسفلي)
<b>Leafminer flies –</b> <i>Agromyza clara</i> Melander A. <i>parvicornis</i> Loew, <i>Cerodonta dorsalis</i> (Loew), <i>Phytomyza minusculata</i> Goureau – Agromyzidae	الذباب صانعات أنفاق الأوراق النباتية

<b>Leafminer moths, cosmopterigid moths</b>	حفارات الأوراق، الفراشات حفارات الأوراق (أنظر Cosmopterigidae)
<b>Leafminers</b>	صانعات "فراشات" أنفاق أوراق الأعشاب (أنظر Douglasiidae)
<b>Leaf-mining leaf beetles</b>	خنافس صانعات أنفاق الأوراق أو خنافس وتدبية الشكل (أنظر Hispinae)
<b>Leafroller</b>	لافّة الأوراق
<b>Leafroller cricket –</b> <i>Comptonotus carolinensis</i> (Gertstaecker) – Gryllacridinae – Gryllacrididae –	النطاط لافّ الأوراق
<b>Leafrolling weevils</b>	السوس لافّ الأوراق (أنظر Attelabinae)
<b>Leaftier</b>	عاقدة الأوراق
<b>Learning</b>	تعلم
<b>Leather beetle –</b> <i>Dermestes maculatus</i> De Geer– Dermestidae	خنفساء الجلود
<b>Lebanese wheat stem Sawfly –</b> <i>Cephus libanensis</i> Andre – Cephidae	دبور ساق القمح "الحنطة" المنشاري اللبناني، دبور ساق القمح اللبناني
<b>Lecaniidae</b> (Coccidae) – Soft scales, wax scales, tortoise scales – Coccoidea – Homoptera – Hemiptera	فصيلة ليكانييدي (كوكسيدي) – الحشرات القشرية اللينة والقشرية الشمعية – فوق فصيلة – تحت رتبة – رتبة



<b><i>Lecanium cerasorum</i> Cockerell –</b> Calico scale – Coccidae	الحشرة القشرية المرقطة
<b><i>Lecanium corni</i> Bonche –</b> Brown apricot scale insect – Coccidae	حشرة المشمش القشرية البنية
<b><i>Lecanium corni</i> Bouche –</b> European fruit tree scale, brown apricot scale insect – Coccidae	حشرة أشجار الفاكهة القشرية الأوروبية، حشرة المشمش القشرية البنية الرخوة
<b><i>Lecanium pruinosum</i> Coquillett –</b> Coccidae	الحشرة القشرية ثلجية المظهر
<b>Lecanodiaspidid scales</b>	حشرات ليكانودياسبيد القشرية (أنظر Lecanodiaspididae)
<b>Lecanodiaspididae –</b> Lecanodiaspidid scales – Coccoidea – Homoptera – Hemiptera	فصيلة ليكانودياسبيديدي – حشرات ليكانودياسبيد القشرية – فوق فصيلة – تحت رتبة – رتبة
<b>Ledrinae</b> (Xerophloeinae) – Cicadellidae	تحت فصيلة نطاطات الأوراق ليدريني (زيروفلوييني) – فصيلة
<b>Leeches –</b> Annelida	العلق – شعبة
<b>Leek</b>	خُنْجَر
<b>Leek moth –</b> <i>Acrolepiopsis assectella</i> (Zeller) – Acrolepiidae	فراشة نبات الكُرَاث

<b>Legal control</b>	<b>مكافحة تشريعية</b> (إصدار قوانين تحد من انتقال مواد تحوي، أو يشك في احتوائها، على آفات زراعية من وإلى داخل البلاد، وذلك عبر نقاط تفتيش تتواجد على حدودها)
<b>Legislative control</b>	<b>مكافحة تشريعية</b> (أنظر Legal control)
<b>Legs</b>	<b>أرجل</b> (من الزوائد المفصليّة لحلقات الصدر الثلاثة في الحشرات، وتستعمل أساساً للمشي أو الجري، وقد تتحور للقيام بوظيفة الحفر أو العوم أو القبض على الفريسة أو القفز وغيرها)
<b>Legume-pod moth – <i>Etiella zinckenella</i> (Treit.) – Pyralidae</b>	<b>فراشة قرون البقوليات</b>
<b>Leiodidae</b> (Liodidae, Anisotomidae, Leptodriridae, Catopidae; Silphidae in part; rare family) – Round-fungus beetles – Staphylinoidea – Coleoptera	<b>فصيلة ليوديدي</b> (ليوديدي، أنيسوتوميدي، ليبودريدي، كاتويدي، جزء من سيلفيدي، فصيلة نادرة) – خنافس الفطر المدورة – فوق فصيلة – رتبة
<b><i>Leishmania</i></b>	<b>الجنس ليشمانيا أو الليشمانية</b>
<b>Leishmaniasis</b>	<b>أمراض الليشمانيات</b> (تصيب الإنسان إلى حد كبير – أنظر Trypanosomiasis)

<b>Leishmaniasis</b>	<b>داء الليشمانيات</b> (مرض يصيب الإنسان ويتسبب عن الإصابة بطفيلي الليشمانيا <i>Leishmania</i> ، وتنتقل الطفيليات عديمة السوط من عائل إلى آخر عن طريق حقن ذباب الرمل <i>Phlebotomine</i> <i>sandflies</i> التي تكون الطفيليات فيها متحركة خارج الخلايا. أما نواقل الليشمانيا فهي أنواع من الجنس <i>Phlebotomus</i> في أوروبا وآسيا وأفريقيا، وأنواع من الجنس <i>Lutzomyia</i> في أمريكا الشمالية وأمريكا الجنوبية)
<b>Lema trilinea White – Threelined potato beetle – Chrysomelidae</b>	<b>خنفساء البطاطا "البطاطس" ثلاثية الخطوط</b>
<b>Lemnoblact</b>	<b>خلايا شوان</b> (خلايا تحيط المحور العصبي)
<b>Lemon flower moth – Prays citri (Mill.) – Hypnometidae</b>	<b>فراشة أزهار الليمون، أو دودة أزهار الليمون</b>
<b>Linear</b>	<b>طولي</b>
<b>Lens</b>	<b>عدسة</b> (الجزء العدسي الخارجي للعين، يتركب غالباً من القرنية)
<b>Lentis aphid – Aphis craccivora Koch – Aphididae</b>	<b>منّ العدس</b>
<b>Lentis beetle – Bruchus ervi Frol., B.lentis Frol.; B. signaticornis Gyll. – Bruchidae (= Lariidae)</b>	<b>خنفساء العدس</b>

<b>Leopard moth, apple stem borer –</b> <i>Zeuzera pyrina</i> (L.) – Cossidae	فراشة النمر، حفار ساق التفاح
<b>Lepidopsocid booklice</b>	قمل الكتب ليبيدوسوسيد (Lepidopsocidae أنظر)
<b>Lepidopsocidae</b> (Lepidillidae) – Lepidopsocid booklice – Trogionomorpha – Psocoptera	فصيلة ليبيدوسوسيدي (الليبيديليدي) – قمل الكتب ليبيدوسوسيد – تحت رتبة – رتبة
<b>Lepidoptera</b> ( <i>lepidō</i> = scale; <i>ptera</i> = wing) – Butterflies, moths, and skippers	رتبة الحشرات حرشفية الأجنحة ( <i>lepidō</i> = حرشفة، <i>ptera</i> = جناح) – أبو دقيقات "الفراش" والفراشات "العث" والسكبير
<b><i>Lepidosaphes beckii</i> (Newman) –</b> Purple scale, citrus mussel scale – Diaspididae	حشرة الحمضيات الأرجوانية القشرية المسلحة، النمشة الأرجوانية
<b><i>Lepidosaphes camellias</i> Hoke –</b> Camellia scale – Diaspididae	حشرة الكاميليا القشرية الأرجوانية
<b><i>Lepidosaphes conchiformis</i></b> (Gmelin) – Fig scale – Diaspididae	حشرة التين القشرية المدرعة
<b><i>Lepidosaphes gloveri</i> (Packard) –</b> Glover scale – Diaspididae	حشرة غلوفيري القشرية المدرعة
<b><i>Lepidosaphes tokionis</i> (Kuwana) –</b> Croton mussel scale – Diaspididae	حشرة كروتون القشرية المدرعة
<b><i>Lepidosaphes ulmi</i> (L.) –</b> Oystershell scale – Diaspididae	حشرة قوقعة المحار القشرية المدرعة، حشرة الفواكه "الحلويات" المحارية القشرية

<b>Lepidostoma</b> – Lepidostomatidae	جنس ذباب كاديس شعرية الأجنحة ليبيدوستوما – فصيلة
<b>Lepidostomatidae</b> – Stream and spring caddisflies – Trichoptera	فصيلة ليبيدوستوماتيدي – كاديس الجداول والينابيع شعرية الأجنحة – رتبة
<b>Lepidotrichidae</b> – Primitive bristletails – Thysanura	فصيلة ليبيدوتريكيدي – ذوات الذنب الشعري البدائية – رتبة
<b>Lepinotus reticulatus Enderlein</b> – reticulatewinged trogiid – Trogiidae	خنفساء التروجد معرقة الأجنحة
<b>Lepisma saccharina L.</b> – Silverfish – Lepismidae	السّمك الفضي
<b>Lepismatidae</b> – Fibrebrats and silverfish – Thysanura	فصيلة لبيسماتيدي – حشرات المدافىء والسّمك الفضي – رتبة
<b>Lepismidae</b> (see Lepismatidae)	فصيلة لبيسميدي (أنظر Lepismatidae)
<b>Leptidae</b> (Rhagionidae) – Snipe flies – Tabanoidea – Diptera	فصيلة لبيتيدي (راجيونيدي) – الذباب القنّاص – فوق فصيلة – رتبة
<b>Leptinidae</b> (Including Platypsyllidae; rare family) – Mammal-nest beetles and beaver parasites – Staphyloidea – Coleoptera	فصيلة لبتينيدي (تتضمن بلايسيليدي، فصيلة نادرة) – خنفس أسعاش الثدييات ومتطفلات القوارض – فوق فصيلة – رتبة

<i>Leptinotarsa decemlineata</i> (Say) – Colorado potato beetle – Chrysomelidae	خنفساء البطاطا "البطاطس" الكلورادية (متعلقة بولاية كولورادو الأمريكية)
<i>Leptinotarsa juncta</i> (Germar) – False potato beetle – Chrysomelidae	خنفساء البطاطا "البطاطس" الكلورادية الكاذبة "المزيفة"
<i>Leptispa oryzae</i> Kuwayama; <i>L. pygma</i> Balys – Rice leaf beetle – Chrysomelidae	خنفساء أوراق الأرز
<i>Leptocella albida</i> (Walker) – Leptoceridae	أحد أنواع ذباب كاديس شعرية الأجنحة – فصيلة
<b>Leptoceridae</b> – Longhorned caddisflies – Leptoceridae	فصيلة لبيتوسيريدي – ذباب كاديس طويل القرون – رتبة
<b>Leptocertidae</b> – Long-horned caddisflies – Trichoptera	فصيلة لبيتوسيرتيدي – ذباب كاديس ذات القرون الطويلة – رتبة
<i>Leptoconops</i> sp. – Little gray midge – Ceratopogonidae	الهاموش الرمادي الصغير (أحد الأنواع)
<i>Leptoconops</i> spp. – Ceatopogonidae	جنس الهاموش الواخز لبيتوكونويس (يسبب ردود فعل مستديمة يمكن أن ينتج عنها التبقين Blisters والافراز المصلي من موقع الوخز في الأشخاص الذين لديهم حساسية لها)
<i>Leptocoris</i> <i>acuta</i> Thnbg. – Rice raddy bugs – Coreidae	بقعة الأرز اللاسعة
<i>Leptocoris</i> <i>varicornis</i> F. – Confused rice raddy bugs – Coreidae	بقعة الأرز اللاسعة المتشابهة

<p><b>Leptodriridae</b> (Anisotomidae, Leioididae, Liodidae, Catopidae; rare family) – Round-fungus beetles – Staphylinoidea – Coleoptera</p>	<p>فصيلة لبيتودريدي (أنيسوتوميدي، ليوديدي، ليوديدي، كاتوبيدي، فصيلة نادرة) – خنافس الفطر المدورة – فوق فصيلة – رتبة</p>
<p><b>Leptogastridae</b> (Asilidae in part) – Grass flies – Asiloidea – Diptera</p>	<p>فصيلة لبيتوجاستريدي (جزء من أسيليدي) – ذباب الحشائش – فوق فصيلة – رتبة</p>
<p><b>Leptoglossus corculus (Say)</b> – Leaffooted pine seed bug – Coreidae</p>	<p>بقعة بذور الصنوبر كبيرة الأرجل</p>
<p><b>Leptoglossus phyllopus (L.)</b> – Leaffooted bug – Coreidae</p>	<p>البقعة كبيرة الأرجل</p>
<p><b>Leptohiphes</b> – Tricorythidae</p>	<p>جنس ذباب مايو لبيتوهايفيز – فصيلة</p>
<p><b>Leptohiphinae</b> – Tricorythidae – Pannota – Ephemeroptera</p>	<p>تحت فصيلة ذباب مايو لبيتوهايفيني – فصيلة – تحت رتبة – رتبة</p>
<p><b>Leptophlebia</b> – Leptophlebiidae</p>	<p>فصيلة ذباب مايو لبيتوفليبيا – فصيلة</p>
<p><b>Leptophlebiidae</b> (Baetidae in part) – Leptophlebioidea – Ephemeroptera</p>	<p>فصيلة ذباب مايو لبيتوفليببيدي (جزء من باتيدي) – فوق فصيلة – رتبة</p>
<p><b>Leptophlebioidea</b> – Schistonota – Ephemeroptera</p>	<p>فوق فصيلة ذباب مايو لبيتوفليويديا – تحت رتبة – رتبة</p>
<p><b>Leptophragm cell</b></p>	<p>خلية مالبيجية متحورة</p>
<p><b>Leptopiinae</b> – Curculionidae</p>	<p>تحت فصيلة السوس لبيتوبيدي – فصيلة</p>

<p><b>Leptopodidae</b> (rare family) – Spiny shore bugs – Amphibicorizae – Heteroptera – Hemiptera</p>	<p>فصيلة لبيتوبوديدي (فصيلة نادرة) – بق الشاطيء ذو الأشواك – مجموعة – تحت رتبة – رتبة</p>
<p><b>Leptopsylla segnis (Schpnherr)</b> – Mouse flea, European mouse flea – Leptopsyllinae – Leptopsyllidae</p>	<p>برغوث الفأر، برغوث الفأر الأوروبي</p>
<p><b>Leptopsyllid fleas</b></p>	<p>براغيث الليبتوسيليد (أنظر Leptopsyllidae)</p>
<p><b>Leptopsyllidae</b> – Leptopsyllid fleas or fleas of hares, birds, and weavers – Siphonaptera</p>	<p>فصيلة لبيتوسيليد – براغيث الليبتوسيليد أو براغيث الأرانب البرية والطيور والحباكيات – رتبة</p>
<p><b>Leptopsyllinae</b> – Mouse fleas – Leptopsyllidae – Siphonaptera</p>	<p>تحت فصيلة لبيتوسيليني – براغيث الفئران – فصيلة – رتبة</p>
<p><b>Leptoptema dolabrata (L.)</b> – Meadow plant bug – Miridae</p>	<p>بقعة المروج النباتية</p>
<p><b>Leptothrips mali (Fitch)</b> – Black hunter thrips – Phlaeothripidae</p>	<p>تريس الصياد "الصائد" الأسود، تريس المشمش (نوع مفترس)</p>
<p><b>Lepturinae</b> – Cerambycidae</p>	<p>تحت فصيلة خنافس لبيتوريني طويلة القرون – فصيلة</p>
<p><b>Leptysoma marginicollis (Serville)</b> – Slender grasshopper – Cyrtacanthacridinae – Acrididae</p>	<p>النطاط النحيف "الرفيع"</p>



<b><i>Lepyronia quadrangularis</i> (Say) –</b> Diamondbacked spittlebug – Cercopidae	البقعة ذو البصاق ذات الظهر الماسي
<b><i>Lerodea eufala</i> (Edwards) –</b> Rice leaffolder – Hesperiidae	طاوية أوراق الأرز
<b>Lesser appleworm –</b> <i>Grapholita prunivora</i> (Walsh) – Tortricidae	دودة "فراشة" ثمار التفاح الصغرى
<b>Lesser armyworm, Sugarbeet armyworm –</b> <i>Spodoptera</i> (= <i>Caradrina</i> ; = <i>Laphygma</i> ) <i>exiyma</i> (Hubner) – Noctuidae	الدودة الخضراء الصغرى، دودة ورق الشوندر السكري "البنجر"
<b>Lesser brown scorpion –</b> <i>Isometrus maculatus</i> De Geer– Buthidae	العقرب البني الصغير
<b>Lesser bud moth –</b> <i>Recurvaria nanella</i> (Denis & Schifferrmuller) – Gelechiidae	فراشة "دودة" البراعم الصغرى، دودة براعم السفرجل
<b>Lesser bulb fly –</b> <i>Eumerus tuberculatus</i> Rondani – Syrphidae	ذبابة البصل الصغرى
<b>Lesser canna leafroller –</b> <i>Geshna cannalis</i> (Quaintance) – Pyrilidae	لغافة أوراق القنّاء الصغرى (القنّاء: عشب أستوائي مزهر عريض الأوراق)
<b>Lesser clover leaf weevil –</b> <i>Hypera nigrirostris</i> (F.) – Curculionidae	سوسة ورق البرسيم الصغرى
<b>Lesser cornstalk borer –</b> <i>Elasmopalpus lignosellus</i> (Zeller) – Pyrilidae	دودة "حفار" ساق الذرة الصغرى

<b>Lesser date moth</b> – <i>Batrachedra amydrautia</i> (Meyrick) – Cosmopterygidae	دودة البلح الصغرى، الحميرة
<b>Lesser ensign wasp</b> – <i>Szepligetella sericea</i> (Cameron) – Evaniidae	الدبور "الدبور" الرمزي الصغير
<b>Lesser ermine moth</b> – <i>Yponomeuta padellus malinellus</i> Zell. – Yponomeutidae	دودة التفاح الناسجة
<b>Lesser fig branch borer, Fig and pistachio toothed wood borer</b> – <i>Scobicia chevrieri</i> Villa – Bostrychidae	ثاقبة أفرع التين الصغرى، ثاقبة الخشب المسننة على التين والفسق الحلي
<b>Lesser grain borer</b> – <i>Rhyzopertha dominica</i> (F.) – Bostrichidae	ثاقبة الحبوب الصغرى
<b>Lesser lawn leafhopper</b> – <i>Graminella sonora</i> (Ball) – Cicadellidae	نطاط المروج الصغير
<b>Lesser mealworm</b> – <i>Alphitobius diaperinus</i> (Panzer) – Tenebrionidae	فراشة الدقيق الصغرى
<b>Lesser orchid weevil</b> – <i>Orchidophilus peregrinator</i> Buchanan – Curculionidae	سوسة السَّحْلِيَّة الصغرى (السحلية: نبتة من الفصيلة السَّحْلِيَّة)
<b>Lesser peachtree borer</b> – <i>Synanthedon pictipes</i> (Grote, & Robinson) – Sesiidae	حفار "فراشة" أشجار الدراق "الخوخ" الصغرى
<b>Lesser pistachio bark beetle</b> – <i>Carphoborus perrisi</i> (Chap.) – Scolytidae	خنفساء قلف الفستق الحلي الصغيرة

<b>Lesser pumpkin fly</b> – <i>Dacus ciliatus</i> Loew – Tephritidae (Trypetidae)	ذبابة ثمار القرعيات الصغرى، ذبابة المقات
<b>Lesser tomato looper</b> – <i>Scolupa ochroleucaria</i> (H.S.) – Geometridae	دودة البندورة "الطماطم" القياسة الصغيرة
<b>Lesser wax moth</b> – <i>Achroia grisella</i> (F.) – Pyralidae	فراشة الشمع الصغرى
<b>Lestidae</b> – Spread-winged damselflies – Zygoptera – Odonata	فصيلة ليستيدي – الرعاشات ذات الأجنحة المنتشرة – تحت رتبة – رتبة
<b>Lethal</b>	قاتل، مميت (المقدرة على إحداث الموت)
<b>Lethal concentration</b>	التركيز المميت (انظر LC50)
<b>Lethal Dose</b>	الجرعة المميتة (انظر LD50)
<b><i>Lethocerus americanus</i> (Leidy)</b> – Giant water bug – Belostomatidae	بقعة الماء الضخمة
<b>Lettuce root aphid</b> – <i>Pemphigus bursarius</i> (L.) – Aphididae	مَنّ جذور الخس
<b><i>Leucaspis pini</i> (Hartig.)</b> – White pine scale – Diaspididae	حشرة الصنوبر القشرية البيضاء
<b><i>Leucaspis pistaciae</i> L., <i>Epdiaspis gennadi</i> Leond., <i>Diaspis Syriaca</i> Lind.</b> – Pistachio scale – Diaspididae	حشرة الفستق الحلبي القشرية

<i>Leucinodes orbonalis</i> Guene – Eggplant fruitworm – Pyralidae	دودة ثمار الباذنجان
<b>Leucocytozoidae</b> – Haemospororina – Coccidiasina	فصيلة ليوكوسايتوزويدي – تحت رتبة البوغيات الدموية – تحت صف الكرويات
<i>Leucocytozoon</i> – Apicomplexa	جنس الأوليات البوغية لوكوسايتوزون (ينقل عن طريق أنواع الذباب الأسود بين الطيور بما فيها الدواجن الأليفة)
<i>Leucoma salicis</i> (L.) – Satin moth – Lymantriidae	فراشة السّتان، فراشة النسيج الحريري الصقيل
<b>Leucopenia</b>	الكريات البيضاء
<i>Leucophaea maderae</i> (F.) – Madeira cockroach – Blaberidae	صرصور جُزُر ماديرا (جزر على ساحل أفريقيا الشمالي الغربي)
<i>Leucoptera coffeina</i> Washbn. – Coffee leafminer – Lyonetiidae	حفار أنفاق أوراق البن
<b>Leucospidae</b> (Leucospidae; rare family) – Leucospidid wasps – Chalcidoidea – Hymenoptera	فصيلة ليكوسبيدي (ليوكوسبيديدي، فصيلة نادرة) – حشرات الليوكوسبيديد غشائية الأجنحة الطفيلية – فوق فصيلة – رتبة
<b>Leucospidid wasps</b>	حشرات الليوكوسبيديد غشائية الأجنحة الطفيلية (أنظر Leucospidae)
<b>Leuctridae</b> – Needleflies and rolled-winged stoneflies – Plecoptera	فصيلة لوكتريدي – الذباب الإبري أو ذباب الأحجار ملتف الأجنحة – رتبة

<b>Leuctrinae</b> – Rolled winged stoneflies – Nemouridae – Plecoptera	تحت فصيلة لوكتريني – الذباب ملتف الأجنحة – فصيلة – رتبة
<b>Levator muscle (depressor muscle)</b>	عضلة رافعة أو مبعدة (depressor muscle تعريف)
<b>Libellulidae</b> – Common skimmers – Libelluloidea – Odonata	فصيلة لايبيلوليدي – كاسحات المياه الشائعة – فوق فصيلة – رتبة
<b>Libelluloidea</b> – Anisoptera – Odonata	فوق فصيلة لايبيلوليديا – تحت رتبة – رتبة
<b>Libytheidae</b> (Nymphalidae in part) – Snout moth – Papilionoidea – Lepidoptera	فصيلة لايبيثيدي (جزء من نيمفاليدي) – أبو دقيق ذو البوز – فوق فصيلة – رتبة
<b>Lice</b> ( <i>sing.</i> Louse)	قمل (مفردها قملة)
<b>Lice of horses, cattles, pigs, and deers</b>	قمل الخيول والماشية والخنازير والغزلان (Anظر Haematopinidae)
<b>Lice of marsupials and dogs</b>	قمل الجرابيات والكلاب (Anظر Boopiidae)
<b>Lice of rodents and insectivores</b>	قمل القوارض وآكلات الحشرات (Anظر Polyplacidae)
<b>Lice of squirrels</b>	قمل السناجب (Anظر Enderleinellidae)

<b>Liebig's Law of Minimum (LLM)</b>	<b>قانون ليبيج للحد الأدنى</b> (ينص القانون على أنه لأي عامل في البيئة المحيطة حداً حرجاً لكل نوع تصنيفي من الكائنات إذا ما اقترب منه أصبح عاملاً محدداً للنوع)
<b>Life cycle</b>	<b>دورة الحياة</b> (تبدأ الدورة من البيض الذي يمر بجميع أطوار النمو حتى يصل إلى طور الحشرة الكاملة التي تضع البيض. وتمثل دورة الحياة جيل واحد)
<b>Life expectancy</b>	<b>عمر متوقع</b>
<b>Life stage</b>	<b>طور الحياة</b> (طور من أطوار أو مراحل نمو كائنات حية عبر فترة زمنية، وتمر النباتات والحيوانات، خاصة الحشرات، بعدة أطوار حياة تتغير فيها قابلية هذه الحشرات للحساسية أو التحمل للمبيدات)
<b>Life system</b>	<b>نظام حياتي</b> (جزء من النظام البيئي الذي يحدد وجود عشيرة معينة ووفرتها وتطورها، ويتكون من العشيرة والمحيط المؤثر عليها)
<b>Life table</b>	<b>جدول الحياة</b> (جدول يقدم معلومات كاملة عن معدل الوفيات والولادة وأي تغيير في تعداد المجموعات أو العشائر التي تحدث فيها خلال جيل واحد)
<b>Ligament</b>	<b>رباط</b>
<b>Light brown apple moth – Epiphyas postvittana (Walker) – Tortricidae</b>	<b>فراشة التفاح البنية الكاشفة</b>

<b>Light organ</b>	عضو ضوئي
<b>Light producing organ</b>	عضو منتج للضوء
<b>Light trap</b>	مصيدة ضوئية (مصيدة ضوئية جاذبة للحشرات ليلاً، مثل مصيدة روبنسون ومصيدة روثامستد وغيرها)
<b>Light-adapted eyes</b>	عيون مهيأة للضوء
<b>Lignocellulase</b>	أنزيم هضم اللجنين
<b>Ligula</b>	لسين، لسان (الفصوص الطرفية للشفة السفلى ككل، أو الجزء الطرفي للشفة السفلى الناتج من اتحاد الفصوص الطرفية)
<b><i>Ligyris gibbosus</i> (De Geer) – Carrot beetle – Scarabaeidae</b>	خنفساء الجزر، جَعَلُ الجزر
<b>Lilac leafminer – <i>Caloptilia syringella</i> (F.) – Gracillariidae</b>	صانع أنفاق "حفار" أوراق اللبَّيْكَ "لَبْلَج"
<b><i>Lilioceris lili</i> (Scopoli) – lily leaf beetle – Chrysomelidae</b>	خنفساء أوراق الزَّنْبِقُ "السَّوسَن"
<b>Lily bulb thrips – <i>Liothrips vaneekae</i> Priesner – Phlaeothripidae</b>	تريس بصل الزَّنْبِقُ "السَّوسَن"
<b>Lily leaf beetle – <i>Lilioceris lili</i> (Scopoli) – Chrysomelidae</b>	خنفساء أوراق الزَّنْبِقُ "السَّوسَن"

<b>Lily weevil</b> – <i>Agasphaerops nigra</i> Horn – Curculionidae	سوسة ليلي، سوسة الزنيق
<b>Limacid snails</b> – Limacidae – Stylommatophora	قواقع الليماسيد – فصيلة – رتبة
<b>Limacidae</b> – Limacid Snails – Stylommatophora	فصيلة ليماسيدي – قواقع الليماسيد – رتبة
<b>Limacodidae</b> – Slug caterpillar moths and saddleback caterpillars – Zygaenidea – Lepidoptera	فصيلة ليماكوديدي – البرقات شبيهة البزاقات "الديدان الرخوة" والديدان سرجية الظهر – فوق فصيلة – رتبة
<b><i>Limax cnigram</i> (L.)</b> – Spotted cutworm – Noctuidae	الدودة القارضة "القاطعة" المنقطعة
<b><i>Limax flavus</i> L.</b> – Tawny garden slug – Limacidae	بزاق الحدائق الأسمر المصفر
<b><i>Limax maximus</i> L.</b> – Spotted garden slug – Limacidae	بزاق الحدائق المنقط
<b>Limentids or admirals</b>	أبو دقيق اللايمينتيد أو الأدميرال (Limentitinae أنظر)
<b>Limentitinae</b> – Limentids or admirals – Nymphalidae – Lepidoptera	تحت فصيلة لايمينتيني – أبو دقيق اللايمينتيد أو الأدميرال – فصيلة – رتبة



<p><b>Limiting factor</b></p>	<p><b>عامل محدد</b></p> <p>(عامل يتحكم في حياة العشيرة من تحديد لوجود كائن ما في موطنه أو المكان الذي يعيش فيه. ولكل طور من حياة الحشرة أو الأكاروس حدوده الخاصة لدرجة التحمل التي تفشل بعدها العمليات الفيزيولوجية، وإذا ما بلغ أي عامل من العوامل الحد الأقصى أو الأدنى أو تخطاه، يصبح العامل المحدد الذي يتحكم في حياة العشيرة)</p>
<p><b>Limnephilidae</b> – Northern caddisflies – Trichoptera</p>	<p><b>فصيلة ليمنيفيليدي</b> – حاملات الكيس الشمالية – رتبة</p>
<p><b>Limnichidae</b> (Dryopidae in part) – Minute marsh-loving beetles – Byrrhoidea – Coleoptera</p>	<p><b>فصيلة ليمنيجيدي</b> (جزء من درايبيدي) – الخناس الدقيقة المحبة للمستنقعات – فوق فصيلة – رتبة</p>
<p><b>Limnobatidae</b> (Hydrometridae) – Water measures or water traders – Amphibicorizae – Heteroptera – Hemiptera</p>	<p><b>فصيلة ليمنوباتيدي</b> (هايرومتريدي) – قياسات الماء – مجموعة – تحت رتبة – رتبة</p>
<p><b>Limothrips cerealium (Haliday)</b> – Grain thrips – Thripidae</p>	<p><b>تريس الذرة والشوفان</b></p>
<p><b>Limonijs agonus (Say)</b> – Eastern field wireworm – Elateridae</p>	<p><b>دودة الحقل السلكية الشرقية</b></p>
<p><b>Limonijs calfrinicus (Mannerheim)</b> – Beet wireworm – Elateridae</p>	<p><b>فرقع لوز الشوندر السكري "بنجر السكر"، دودة لوز الشوندر السكري السلكية</b></p>

<b><i>Limonius canus</i> LeConte</b> – Pacific Coast wireworm – Elateridae	دودة الساحل الباسيفيكي "الهاديء" السلكية
<b><i>Limonius infuscatus</i> Motschulsky</b> – Western field wireworm – Elateridae	دودة الحقول الغربية السلكية
<b><i>Limonius subauratus</i> LeConte</b> – Columbia Basin wireworm – Elateridae	دودة الأحواض الكولومبية السلكية
<b><i>Limothrips cerealinum</i></b> <b>Haliday</b> – Wheat thrips, grain thrips – Thripidae	تريس القمح، تريس الحبوب
<b>Limulodidae</b> (Ptiliidae in part, Staphylinidae in part; rare family) – Horseshoe-crab beetles – Staphylinoidea – Coleoptera	فصيلة ليمولوديدي (جزء من بنتلييدي، جزء من ستافيلينيدي، فصيلة نادرة) – خنافس سرطان حذاء الفرس – فوق فصيلة – رتبة
<b><i>Lindbergocapsus aili</i> (Knight)</b> – Onion plant bug – Miridae	بقعة نبات البصل
<b>Linden</b>	الزيرفون
<b>Linden borer</b> – <i>Saperda vestita</i> Say – Cerambycidae	حفار الزيرفون ذو القرون الطويلة
<b>Linden looper</b> – <i>Erannis tiliaria</i> (Harris) – Geometridae	دودة الزيرفون القياسة، قياسة الزيرفون "الزيتون العطري"
<b>Line suture</b>	درز خطي
<b>Linear development</b>	تطور مستقيم

<b>Lined click beetle –</b> <i>Agriotes teneos</i> (L.) – Elateridae	الخنفساء المخططة المخططة
<b>Lined spittlebug –</b> <i>Neophilaenus lineatus</i> (L.) – Cercopidae	البقة المخططة ذو البصاق
<b>Lined stalk borer –</b> <i>Oligia fractilinea</i> (Grote) – Noctuidae	حفار الساق المخطط
<b>Linognathidae –</b> Smooth sucking lice – Anoplura	فصيلة لاينوجناثيدي – القمل الناعم الماص – رتبة
<b><i>Linognathus setosus</i> (Olfers) –</b> Dog sucking louse – Linognathidae	قمل الكلاب الماص
<b><i>Linognathus stenopsis</i></b> <b>(Burmeister) –</b> Goat sucking louse – Linognathidae	قمل الماعز الماص
<b><i>Linognathus vituli</i> (L.) –</b> Longnosed cattle louse – Linognathidae	قمل المواشي طويل الأنف
<b><i>Linonium</i></b>	جنس من الديدان السلكية
<b>Liodidae</b> (Leiodidae, Anisotomidae, Leptodriridae, Catopidae; rare family) – Round-fungus beetles – Staphylinoidea – Coleoptera	فصيلة ليوديدي (ليوديدي، أنيسوتوماتيدي، ليبتودريدي، كاتوبيدي، فصيلة نادرة) – خنافس الفطر المدورة – فوق فصيلة – رتبة
<b><i>Liogryllus bimaculatus</i> Deg. –</b> Black field cricket – Gryllidae	صرصار الحقل الأسود

<b>Lion beetle –</b> <i>Ulochaetes leoninus</i> Leconte – Cerambycidae	خنفساء الأسد
<b>Liopteridae</b> (rare family) – Liopterids – Cynipoidea – Hymenoptera	فصيلة لايبوتيريدي (فصيلة نادرة) – حشرات اللايبوتيريدي عشائية الأجنحة الطفيلية – فوق فصيلة – رتبة
<b>Liopterids</b>	حشرات اللايبوتيريدي عشائية الأجنحة الطفيلية (أنظر Liopteridae)
<b>Liorhyssus hyalinus (F.) –</b> Hyaline grass bug – Rhopalidae	بقعة الحشائش الشفافة، بقعة الحشائش القرنية الكيتينية
<b>Liothrips floridensis (Watson) –</b> Camphor thrips – Phlaeothripidae	تريس الكافور
<b>Liothrips oleae (Costa) –</b> Olive thrips – Phlaeothripidae	تريس الزيتون
<b>Liothrips urichi Karny –</b> Clidemia thrips – Phlaeothripidae	تريس كلاديميا
<b>Liothrips vaneeckeii Priesner –</b> Lily bulb thrips – Phlaeothripidae	تريس بصل الزنبيق "السوسن"
<b>Lipaphis erysimi (Kaltenbach) –</b> Turnip aphid – Aphididae	منّ اللفت
<b>Liparidae</b> (Lymantriidae) – Tussock moths – Lepidoptera	فصيلة فراشات التوسوك – رتبة
<b>Lipase</b>	إنزيم هضم الدهون
<b>Liperus caponis (L.) –</b> Wing louse – Philopteridae	قمل الجناح

<i>Lipeurus numidae</i> (Denny) – Slender guinea louse – Phlopterae	قمل غينيا الطويل النحيف
<b>Lipid</b>	دهن، شحم
<i>Lipodocentinus insertus</i> – Cotton springtail – Entomobryidae	قافزة القطن
<b>Lipophilic cells</b>	خلايا محبة للدهن في المعى الأوسط
<b>Lipoprotein</b>	بروتين دهني
<b>Liposcelid booklice</b>	قمل الكتب لايوسيليد (أنظر Liposcelidae)
<b>Liposcelidae</b> (Troctidae, Embidopsocidae, Atropidae) – Liposcelid booklice – Psocoptera	فصيلة لايوسيليدي (تروكتيدي، إمبيدوسوكيدي، أتروبيدي) – قمل الكتب لايوسيليد – رتبة
<i>Liposcelis corrodens</i> Heymons – Booklouse – Liposcelidae	قمل الكتب
<i>Liptogaster annulatus</i> Say – Slim robber fly – Asilidae	ذبابة لبتوجاستر السارقة النحيلة
<i>Liriomyza brassicae</i> (Riley) – Serpentine leafminer – Agromyzidae	ذبابة أوراق الصليبيات
<i>Liriomyza buidobrensis</i> (Blanchard) – Pea leafminer – Agromyzidae	صانع أنفاق "حفار" أوراق البازلاء
<i>Liriomyza sativae</i> Blanchard – Vegetable leafminer – Agromyzidae	صانع أنفاق "حفار" أوراق الخضراوات

<i>Liriomyza trifolii</i> (Becker) – Bean leafminer – Agromyzidae	ذبابة أوراق البقول
<b>Liriopidae</b> (Ptychopteridae) – Phantom crane flies – Psychodoidea – Diptera	فصيلة ليريوبيدي (بنيكوبتيريدي) – الذباب المتخفي طويل الأرجل – فوق فصيلة – رتبة
<i>Liris aurulentus</i> (F.) – Golden cricket wasp – Sphecidae	الدبور الحقلي الذهبي
<i>Lischmania tropica</i> (Wright)	مسبب مرض القرحة الجلدية الشرقية (داغة حلب)
<b>Lissorhoptrus oryophilus</b> <b>Kuschel</b> – Rice water weevil – Curculionidae	سوسة الأرز المائية
<i>Listroder constirostris obliquus</i> (King) – Vegetable weevil – Curculionidae	سوسة الخضار
<i>Listroderes difficilis</i> Germar – Vegetable weevil – Curculionidae	سوسة الخضراوات
<i>Listronotus oregonensis</i> (LeConte) – Carrot weevil – Curculionidae	سوسة الجذر
<b>Litchi fruit moth</b> – <i>Cryptophlebia ombrodelti</i> (Lower) – Tortricidae	فراشة ثمار اللitchية (اللitchية: شجر صيني ذات لب هلامي وبزره واحدة)

<b>Lithobiidae</b> – Lithobiomorpha	فصيلة ليثوبييدس ذوات المائة رجل الحجرية – رتبة
<b>Lithobiomorpha</b> – Stone centipedes – Chilopoda	رتبة ليثوبيومورفا – ذوات المائة رجل الحجرية – طائفة
<b>Lithocolletidae</b> (Gracillariidae) – Leaf blotch miners – Tineoidea – Lepidoptera	فصيلة ليثوكوليتيدي (جراسيلارييدي) – صانعات "فراشات" أنفاق الأوراق – فوق فصيلة – رتبة
<b>Lithocolletis platani Stgr.; L. populifoliella Tr.</b> – Platana leafminer – Gracillariidae	حفار أوراق الدلب
<b>Lithocolletis sp.</b> – Pear tent leafminer – Lithocolletidae	صانعة أنفاق أوراق الأجاص "الكمثرى" الخيمية
<b>Lithophane antennata (Walker)</b> – Green fruitworm – Noctuidae	دودة الثمار الخضراء، دودة الفواكه الخضراء
<b>Lithosiinae</b> – Footman moths – Arctiidae – Lepidoptera	تحت فصيلة ليثوسييني – فراشات الحاجب – فصيلة – رتبة
<b>Litpmastix truncatellus</b>	طفيل غشائي الأجنحة (أحد الأنواع الطفيلية على عذارى حفار قلف أشجار الزيتون)
<b>Litter insects</b>	حشرات الركام (حشرات، مثل النمل الأبيض وبعض الخنافس وذوات الذنب القافز، تقضي طور الخادرة في الركام أو في التربة السطحية)

<b>Little black ant</b> – <i>Monomorium minimum</i> (Buckley) – Formicidae	النمل الأسود الصغير
<b>Little carpenterworm</b> – <i>Prionoxystus macmurtrei</i> (Gudrin) – Cossidae	دودة "فراشة" النجار الصغير
<b>Little earwig</b> – <i>Labia minor</i> (L.) – Labiidae	إبرة العجوز الصغيرة
<b>Little earwigs</b>	إبر العجوز الصغيرة (أنظر Labiidae)
<b>Little fire ant</b> – <i>Ochetomyrmex auropunctatus</i> (Roger) – Formicidae	نمل الحريق الصغير
<b>Little gray midge</b> – <i>Culicoides dovei</i> Hall, <i>Culicoides</i> <i>furens</i> (Poey), <i>Leptoconops</i> sp.– Ceratopogonidae	الهاموش الرمادي الصغير
<b>Little green leafhopper</b> – <i>Balclutha incisa hospes</i> (Kirkaldy) – Cicadellidae	النطاط الأخضر الصغير
<b>Little house fly</b> – <i>Fannia canicularis</i> (L.) – Muscidae	الذبابة المنزلية الصغيرة
<b>Little yellow ant</b> – <i>Plagiolepis alluaudi</i> Emery – Formicidae	النمل الأصفر الصغير
<b>Livestock</b>	مواشي
<b><i>Lixus concavus</i> Say</b> – Rhubarb curculio – Curculionidae	سوسة عشب الراوند (عشب ذو منافع طبية)
<b><i>Lixus junci</i> Boh.</b> – Sugarcane weevil – Curculionidae	سوسة قصب السكر



<b>Lizard beetles</b>	الخنافس السحالي "سحلية الشكل" (أنظر Languriidae)
<b>Lobarium</b>	فص شفوي
<b>Lobesia botrana (Schiff.) –</b> Grape moth – Tortricidae	فراشة العنب، قاطوع العنب
<b>Locomotion</b>	تحرك، حركة
<b>Locomotory organ</b>	عضو الحركة
<b>Locus</b>	المحل الهندسي للمورث (موضع على الصبغي يوجد عليه مورث أو جين معين)
<b>Locust</b>	جراد
<b>Locust borer –</b> <i>Megacyllene robiniae</i> (Forster) – Cerambycidae	حفار شجر الخرنوب
<b>Locust leafminer –</b> <i>Odontota dorsalis</i> (Thunberg) – Chrysomelidae	خنفساء الأوراق الصحراوية
<b>Locust twig borer –</b> <i>Ecdytolopha insiticiiana</i> Zeller – Tortricidae	حفار أفرع "أغصان" شجر الخرنوب
<b><i>Locusta danica</i>; <i>L. migratoria</i> (L.) –</b> Locust – Acrididae	أنواع من الجراد
<b><i>Locusta migratoria</i> (L.) –</b> Migratory grasshopper – Acrididae	الجراد المهاجر
<b>Locustinae –</b> Acrididae	تحت فصيلة كوكاستيني- النطاطات مهمازية العنق - فصيلة

<b>Locusts and grasshoppers –</b> Acrididae – Orthoptera	الجراد والنطاطات ذات القرون الصغيرة – فصيلة – رتبة
<b>Lodgepole needleminer –</b> <i>Coleotechnites milleri</i> (Busck) – Gelechiidae	الحشرة قاطنة "ساكنة" القطب
<b>Lodgepole pine beetle –</b> <i>Dendroctonus murrayanae</i> Hopkins – Scolytidae	خنفساء الصنوبر قاطنة القطب
<b>Lodgepole sawfly –</b> <i>Neodiprion burkei</i> Middleton – Diprionidae	دبور البوركي المنشاري
<b>Logistic equation</b>	معادلة لوغاريتمية (تعبّر عن الزيادة العددية في المجموعات أو العشائر، ويمكن وصفها بمنحنى غير متماثل على شكل S يتميز بخط علوي مقارب)
<b>Logistic growth curve</b>	منحنى النمو اللوجستي (منحنى شبيه بالحرف S ويشير إلى أن التزايد المطرّد في أعداد السكان لا يكون أسياً بل يُكبح بمحدودية الغذاء وعوامل المقاومة البيئية)
<b>Lognormal distribution</b>	توزيع لوغاريتمي طبيعي (تردد توزيع تعداد النوع بحيث يعبر عن التعداد بمقياس لوغاريتمي)
<b>Loiasis</b>	داء لوالوا (مرض إنساني ينتج عن الإصابة بالدودة الخراطينية الخيطية لوالوا <i>Loa loa</i> ، ويتميز المرض بظهور انتفاخات تحت جلدية مؤقتة ومتكررة في منطقة الرسغين والذراعين)

<b><i>Lonchaea aristella</i> Beck. (<i>Silba virescens</i> Maq.) –</b> Fig fruit fly, black fig fly – Lonchaeidae	ذبابة ثمار التين
<b>Lonchaeid flies</b>	ذباب اللونجييد (أنظر Lonchaeidae)
<b>Lonchaeidae</b> (Sapromyzidae in part) – Lonchaeid flies – Pallopteroidea – Diptera	فصيلة لونجييدي (جزء من سابرومايزيدي) – ذباب اللونجييد – فوق فصيلة – رتبة
<b>Lonchopteridae</b> (Musidoridae) – Spear-winged flies – Lonchopteroidea – Cyclorrhapha – Diptera	فصيلة لونكوپتريدي (ميوسيدوريدي) – الذباب رمحي الجناح – فوق فصيلة – تحت رتبة – رتبة
<b>Lonchopteroid flies</b>	ذباب اللونكوپتيريويدي (أنظر Lonchopteroidea)
<b>Lonchopteroidea –</b> Lonchopteroid flies – Aschiza – Cyclorrhapha without a frontal suture – Cyclorrhapha – Diptera	فوق فصيلة لونكوپتيريويديا – ذباب اللونكوپتيريويدي – قسم – تحت رتبة – رتبة
<b>Long brown scale –</b> <i>Coccus longulus</i> (Douglas) – Coccidae	الحشرة القشرية البنية الطويلة الرخوة
<b>Long horn stem borer –</b> <i>Cerambyx dux</i> Fald. – Cerambycidae	حفار الساق ذو القرون الطويلة، حفار أشجار الفاكهة اللوزية
<b>Longevity</b>	طول العمر

<b>Longheaded flour beetle –</b> <i>Latheticus oryzae</i> waterhouse – Tenebrionidae	خنفساء الدقيق طويلة الرأس
<b>Longhorn date palm borer –</b> <i>Jebusaea hammschmidtii</i> – Cerambycidae	حفار ساق النخيل ذو القرون الطويلة، الخنفس الأحمر، النعيجة
<b>Longhorn grasshopper –</b> <i>Tettigonia viridissima</i> (L.) – Tettigoniidae	النطاط ذو القرون الطويلة
<b>Long-horned beetles</b>	الخنفس ذات القرون الطويلة (أنظر Cerambycidae)
<b>Long-horned caddisflies</b>	ذباب كاديس ذات القرون الطويلة (أنظر Leptoceridae و Leptocertidae)
<b>Long-horned crickets –</b> Gryllacrididae – Caelifera – Orthoptera	النطاطات ذات القرون الطويلة – فصيلة – تحت رتبة – رتبة
<b>Longhorned fig stem borer –</b> <i>Trichoferus griseus</i> F. – Cerambycidae	حفارساق التين ذو القرون الطويلة
<b>Long-horned flies</b>	الذباب طويل قرون الاستشعار (أنظر Nematocera)
<b>Longhorned grasshopper –</b> <i>Homotocoryphus nitidulus</i> (Scop.) ( <i>Conocephalus mandibularis</i> ) – Tettigoniidae	النطاط ذو القرون الطويلة
<b>Longhorned grasshoppers and katydids</b>	النطاطات والكاتيدات ذوات القرون الطويلة (أنظر Tettigoniidae)
<b>Longiprocta –</b> Fontanella – Isoptera	تحت قسم النمل الأبيض لونغيبروكتا – تحت رتبة – رتبة

<b><i>Longistigma caryae</i> (Harris) –</b> Giant bark aphid – Aphididae	مَن القلف العملاق "الضخم"
<b>Longitudinal</b>	طولي (على امتداد الجسم أو بطول الطرف)
<b>Longitudinal muscles</b>	عضلات أسترنية طولية (تشمل العضلات الطولية، وتوجد في الترجة والاسترنة، وتنقسم إلى مجموعتين: خارجية externals وداخلية internals)
<b>Longitudinal tergal muscles</b>	عضلات ترجية طولية
<b>Longitudinal veins</b>	عروق طولية (وتتمثل بالعروق التالية: الضلعي Costa or C+، تحتالضلعي Sc+ Subcosta، الكعبري R+ Radius، الوسطي M- Media، العرق الزندي Cu- Cubitus، والعروق الشرجية (Annals)
<b>Long-joined beetles</b>	الخنافس الطويلة الممفصلة (أنظر Lagriidae)
<b>Longleaf pine seedworm –</b> <i>Cydia ingens</i> (Heinrich) – Tortricidae	دودة بذور الصنوبر ذو الأوراق الطويلة
<b>Longlegged ant –</b> <i>Anoplolepis longipes</i> (Jerdon) – Formicidae	النمل طويل الأرجل
<b>Long-legged crane fly –</b> <i>Tipula</i> sp. – Tipulidae	الذبابة طويلة الأرجل
<b>Long-legged fly –</b> <i>Dolichopus pugil</i> Loew – Dolichopodidae	ذبابة دوليكوبس ذات الأرجل الطويلة

<b>Longnosed cattle louse –</b> <i>Linognathus vituli</i> (L.) – Linognathidae	قمل المواشي طويل الأنف
<b>Longtailed fruit fly parasite –</b> <i>Opius longicaudatus</i> Ashmead – Braconidae	متطفل ذباب الفاكهة ذو الذيل الطويل
<b>Longtailed mealybug –</b> <i>Pseudococcus longispinus</i> (Targioni- Tozzetti) – Pseudococcidae	البق الدقيقي طويل الذيل
<b>Long-term health problem</b>	مشكلة صحية طويلة الأمد (مرض أو ضرر مرتبط بالمبيد والذي قد يمتد لأشهر أو سنوات طويلة أو حتى لبقية العمر)
<b>Long-toed water beetles</b>	خنافس الماء الأصبعية أو ذات الأصابع الطويلة (أنظر Dryopidae و Parnidae)
<b>Looper (measuring worm)</b>	دودة قياسية، أُرْفِيَّة، ذارِعَة (يرقة فراشة تتحرك بتقويس الجسم فتضع الجزء الخلفي منه بجوار الصدر ثم تمد الجزء الأمامي إلى الأمام، وهكذا)
<b>Loopers –</b> Geometridae	الديدان أو الفراشات القياسية – فصيلة
<b>Loose smut</b>	سواد أو تفحم سائب
<b><i>Lophocampa argentata</i> (Packard) –</b> Silverspotted tiger moth – Arctiidae	فراشة النمر ذات النقط الفضية
<b><i>Lophocampa caryae</i> (Harris) –</b> Hickory tussock moth – Arctiidae	فراشة الجوزية الأمريكية ذو الخصل

<b><i>Lophocampa maculata</i> Harris –</b> Spotted tussock moth – Arctiidae	الفراشة ذو الخصل المنقطه
<b>Lophyrid or conifer wasps</b>	زنابير اللوفايريد المنشارية (Lophyridae أنظر)
<b>Lophyridae</b> (Diprionidae) – Lophyrid or conifer wasps – Tenthredinoidea – Hymenoptera	فصيلة لوفيريدي (دبريونيدي) – زنابير اللوفايريد المنشارية – فوق فصيلة – رتبة
<b><i>Lopidea dakota</i> Knight –</b> Caragana plant bug – Miridae	بقعة نبات القرعانة (القرعانة: شجيرة من الفصيلة القرنية)
<b><i>Lopidea davisii</i> Knight –</b> Phlox plant bug – Miridae	بقعة نبات القَبَس أو الفُلُوكُس
<b><i>Lorita abornana</i> Busck –</b> Chrysanthemum flower borer – Cochylidae	ثاقبة أزهار الأقحوان
<b>Lorum</b>	لورم، خد، تحت ذقن، فك واصل (صفحة على جانب رأس الحشرات نصفية ومتشابهة الأجنحة، وذات الجناحين)
<b>Lotic</b>	لوتيك (متعلق ببيئة المياه الجارية، مثل الأنهار والجداول)
<b>Lotis blue –</b> <i>Lycaeides argyrognomon lotis</i> (Lintner) – Lycaenidae	فراشة لوتيس الزرقاء

<b>Louisiana red crayfish –</b> <i>Procambarus clarkii</i> (Girard) – Cambaridae	جراد البحر الأحمر اللوزياني
<b>Louse</b>	قملة
<b>Louse flies</b>	الذباب القملي (Myialgesidae و Hippoboscidae أنظر)
<b>Louse keds –</b> Hippoboscidae – Muscoidea – Diptera	الذباب القملي – فصيلة – فوق فصيلة – رتبة
<b>Lower lethal point</b>	درجة الحرارة القاتلة الدنيا
<b>Lower squama</b>	حرفشة سفلى
<b>Lowland tree termite –</b> <i>Incisitermes immigrans</i> (Snyder) – Kalotermitidae	نمل أشجار الأراضي المنخفضة الأبيض
<b><i>Loxagrotis albicosta</i> (Smith) –</b> Western bean cutworm – Noctuidae	دودة الفول القارضة "القاطعة" الغريبة
<b><i>Loxostege cereralis</i> (Zeller) –</b> Alfalfa webworm – Pyralidae	دودة البرسيم الحجازي "الفصة" الغازلة "الناسجة"، العنكبوتية"
<b><i>Loxostege simialis</i> (Guenee) –</b> Beet garden webworm – Phycitidae	دودة الحديقة الناسجة على بنجر السكر "الشوندر السكري"
<b><i>Loxostege sticticalis</i> (L.) –</b> Beet webworm – Pyralidae	دودة الشوندر السكري "البنجر" الغازلة "الناسجة"، العنكبوتية"
<b>Lubber grasshopper –</b> <i>Brachystola magna</i> (Girard) – Acrididae	النطاط "الجراد" المغفل الضخم



<b>Lucanidae</b> – Stag beetles – Scarabaeoidea – Coleoptera	فصيلة لوكانيدي – خنافس الوعل أو الخنافس القراصة – فوق فصيلة – رتبة
<b>Lucanus elaphus F.</b> – Giant stag beetle – Lucanidae	خنفساء الوعل "الأيل" الضخمة (ضرب من الخنافس لذكوره فكأن طويلان شبيهان بقرن الأيل أو الوعل)
<b>Lucilia cuprina</b> – Cuprina blow fly – Calliphoridae	ذبابة كويرينا الزرقاء
<b>Lucilia sericata (Meigen)</b> – Sericata blow fly – Calliphoridae	ذبابة سيريكاتا الزرقاء
<b>Lumen</b>	تجويف القناة الهضمية
<b>Lumen of tube</b>	مجرى الأنبوية
<b>Luminescence</b>	تألؤ، انبعاث الضوء (توجد الأعضاء المنتجة للضوء في أجزاء مختلفة من الجسم، مثل السطح البطني لمنطقة بطن الحشرة، أو في الرأس)
<b>Luminescent</b>	مضيء (يولد الضوء والنور، أنظر تعريف photogenic (organs)
<b>Luna moth</b> – <i>Actias luna</i> (L.) – Saturniidae	فراشة لونا
<b>Lycaeides argyrognomon lotis</b> (Lintner) – Lotis blue – Lycaenidae	فراشة لوتيس الزرقاء

<p><b>Lycaenidae</b> (Cupedinidae) – Blues, coppers, hairstreaks, and harvesters metamarks – Papilionoidea – Lepidoptera</p>	<p><b>فصيلة ليكانيدي</b> (كيبوبينيدي) – الزرقاوات والنحاسيات وذوات الخطوط الشعرية والحاصلات ذو العلامات المعدنية – فوق فصيلة – رتبة</p>
<p><b>Lycaeninae</b> – Coppers – Lycaenidae – Lepidoptera</p>	<p><b>تحت فصيلة ليكانيدي –</b> النحاسيات أو أبو الدقيقات النحاسية – فصيلة – رتبة</p>
<p><b>Lycidae</b> – Netwinged beetles – Coleoptera</p>	<p><b>فصيلة لايسيدي –</b> الخنافس شبكية الأجنحة – فوق فصيلة – رتبة</p>
<p><b>Lycopene</b></p>	<p><b>الليكوپين</b> (مادة تنتج اللون الأحمر في بعض الحشرات)</p>
<p><b>Lycoridae</b> (Sciaridae) – Darkwinged fungus gnats and root gnats – Mycetophiloidea – Diptera</p>	<p><b>فصيلة ليكوريدي</b> (سياريدي) – هاموش الفطر قاتم الأجنحة وهاموش الجذور – فوق فصيلة – رتبة</p>
<p><b>Lyctidae</b> (Bostrichidae in part) – Powderpost beetles – Coleoptera</p>	<p><b>فصيلة ليكتيدي</b> (جزء من بوستريكيدي) – الخنافس طاحنات الأعمدة الخشبية – فوق فصيلة – رتبة</p>
<p><b>Lyctus africanus L.</b> – African lyctus beetle – Lyctidae</p>	<p><b>خنفساء الليتكس الأفريقية</b></p>
<p><b>Lyctus planicollis LeConte</b> – Southern lyctus beetle – Lyctidae</p>	<p><b>خنفساء ليكتوس الجنوبية</b></p>

<p><b>Lydidae</b> (Pamphiliidae; rare family) – Leaf-cutting and web-spinning sawflies – Siricoidea – Hymenoptera</p>	<p>فصيلة ليديدي (بامفيليدي، فصيلة نادرة) – الزنابير المنشارية لأقّة الأوراق والزنابير المنشارية الناسجة – فوق فصيلة – رتبة</p>
<p><b>Lygaeid or seed bugs</b></p>	<p>بق الليجيد أو بق البذور (أنظر Lygaeidae)</p>
<p><b>Lygaeidae</b> (Myodochidae) – Lygaeid or seed bugs – Geocorizae – Heteroptera – Hemiptera</p>	<p>فصيلة ليجيدي (مبيودوكيدي) – بق الليجيد أو بق البذور – مجموعة – تحت رتبة – رتبة</p>
<p><b>Lygaeus kalmii Stål</b> – Small milkweed bug – Lygaeidae</p>	<p>بقة حشيشة اللبن الصغيرة</p>
<p><b>Lygid bug</b> – <i>Cryptopeltis tenuis</i> Reuter – Miridae</p>	<p>بق اللايجيد على القرعيات</p>
<p><b>Lygidea mendax Reuter</b> – Apple red bug – Miridae</p>	<p>بقة التفاح الحمراء</p>
<p><b>Lygocoris caryae (Knight)</b> – Hickory plant bug – Miridae</p>	<p>بقة شجر الجوزية الأمريكي</p>
<p><b>Lygocoris communis (Knight)</b> – Pear plant bug – Miridae</p>	<p>بقة الأجاص "الكمثرى"</p>
<p><b>Lygus elisus Van Duzee</b> – Pale legume bug – Miridae</p>	<p>بقة البقوليات الباهتة</p>

<i>Lygus lineolaris</i> (Palisot de Beauvois) – Tarnished plant bug – Miridae	بقعة براعم النبات
<i>Lymantria dispar</i> (L.) ( <i>Porthetria</i> ) – Gypsy moth – Lymantriidae	فراشة العَجْر، الفراشة العجورية، جادوب العذر
<i>Lymantria lapidicola</i> H.-S. – Almond reddish brown-tail moth – Lymantriidae (Lipaniidae)	فراشة الذنب البني على اللوزيات
<b>Lymantrididae</b> – Tussock moths – Lepidoptera	فصيلة ليمانتريديدي – فراشات التوسوك – رتبة
<b>Lymexylidae</b> – Timber beetles or ship timber beetles – Lymexyloidea – Coleoptera	فصيلة لاميكسيليديدي – خنافس الأخشاب – فوق فصيلة – رتبة
<b>Lymexyloidea</b> – Polyphaga – Coleoptera	فوق فصيلة خنافس لايميكسلويديا – تحت رتبة – رتبة
<b>Lymphadenitis</b>	الغدد اللمفية
<b>Lynx</b>	الوشق (حيوان من فصيلة السنابير أصغر من النمر)
<i>Lyonetia clerckella</i> (L.) – Apple leafminer – Lyonetiidae	صانعة أنفاق "حفار" أوراق التفاح
<b>Lyonetiid moths</b>	فراشات الليونيتيديدي (أنظر Lyonetiidae)

<b>Lyonetiidae</b> (Including Bucculatricidae) – Lyonetiid moths – Tineoidea – Lepidoptera	فصيلة ليونيتيد (تتضمن بيوكبولاتريجيدي) – فراشات الليونيتيد – فوق فصيلة – رتبة
<b>Lysosomes</b>	الأجسام المحللة، اللايسوسومات
<i><b>Lytta (Pomphopoea) sayi</b></i> <b>(LeConte)</b> – Say blister beetle – Meloidae	خنفساء ساي الملهبة
<i><b>Lytta nuttalli</b></i> Say – Nuttall blister beetle – Meloidae	خنفساء ناتال الملهبة
<i><b>Lytta vesicatoria</b></i> (L.) – Spanishfly – Meloidae	الذبابة الإسبانية

جامعة الإمارات العربية المتحدة - إدارة المطبوعات  
بطاقة الفهرسة أثناء النشر

كعكه، وليد عبد الغني.

معجم مصطلحات علوم الحشرات والإدارة المتكاملة للآفات: الآفات الحشرية الزراعية  
والطبية والبيطرية: إنكليزي - عربي/ وليد عبد الغني كعكه - العين : جامعة الإمارات العربية  
المتحدة، ٢٠٠٦م.

٢ ج 1348 ص، 24 سم.

١ - الحشرات - معاجم. أ. جامعة الإمارات العربية المتحدة.

QL461.K26 2006

رد مك 8-125-02-9948-ISBN

الطبعة الأولى 2006م - 1427هـ

حقوق النشر © 2006

جميع الحقوق محفوظة لجامعة الإمارات

لا يجوز استنساخ أو تخزين أو تحويل أي جزء من هذا الكتاب  
إلى أي شكل أو وسيط مادي آخر، سواء كان إلكترونياً أو مطبوعاً  
أو مصوراً أو مسجلاً إلا بإذن خطي من الناشر.



مطبوعات

جامعة الإمارات العربية المتحدة

٨٧

معجم مصطلحات

علوم الحشرات

والإدارة المتكاملة للآفات

الآفات الحشرية الزراعية والطبية والبيطرية

إنكليزي - عربي

مصطلحات علمية وتقنية في المجالات التالية:

العلاقة بين الحشرات والنباتات	تنوع الآفات والتطور النوعي
التصنيف والتسمية	التركيب الخارجي (مورفولوجيا)
الأسماء الشائعة والعلمية للحشرات	التركيب الداخلي (أناتوميا)
الحشرات ونقل الأمراض	بيئة وأحيائية وسلوك الحشرات
جمع وحفظ الحشرات	التحرك والدفاع
أخذ العينات وحصر الآفات	تربية الحشرات
الحشرات المفيدة	دورة الحياة
الافتراس والتطفل	التغذية والتكاثر
إدارة الآفات الحشرية	العلاقة بالإنسان والحيوان

د. وليد عبد الغني كعكه

أستاذ علوم الحشرات والمبيدات المشارك

جامعة الإمارات العربية المتحدة

الجزء الأول

الطبعة الأولى - 2006 م



مطبوعات جامعة الإمارات العربية المتحدة

٨٧

معجم مصطلحات  
علوم الحشرات  
والإدارة المتكاملة للآفات  
الآفات الحشرية الزراعية والطبية والبيطرية

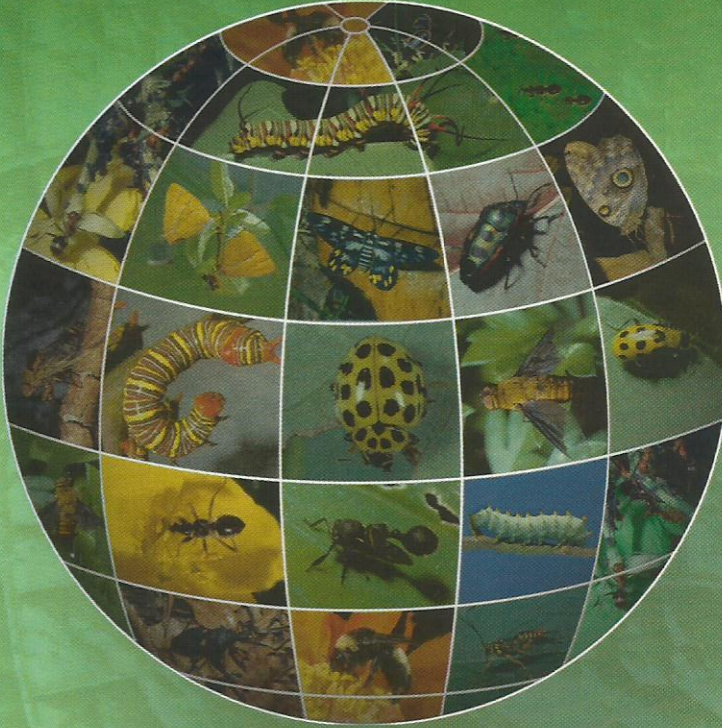

د. وليد عبد الغني كعكه  
أستاذ علوم الحشرات والمبيدات المشارك  
جامعة الإمارات العربية المتحدة

الجزء الأول

الطبعة الأولى - ٢٠٠٦ م





UAE University Publications

87

# *Dictionary of* **Entomology & Integrated Pest Management**

**Agricultural, Medical and Veterinary Insects**

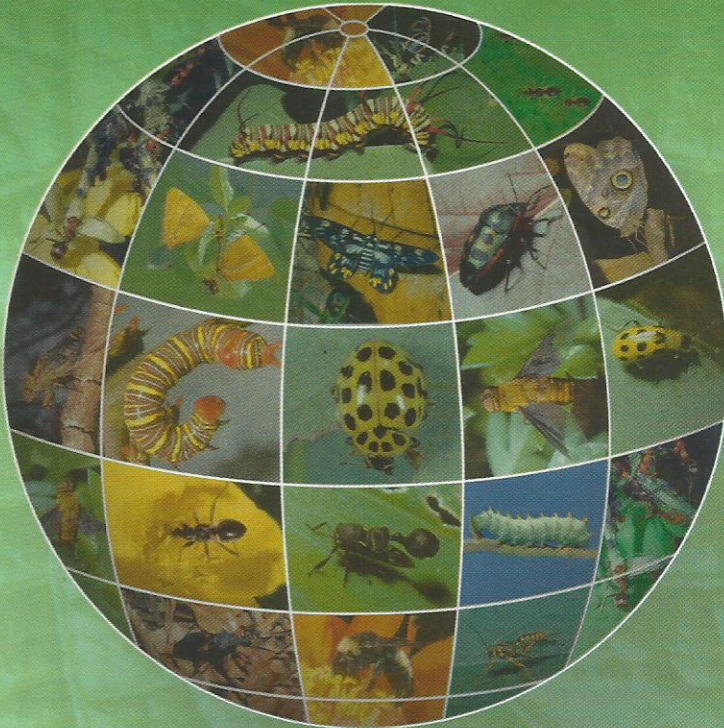

**Walid A. Kaakeh, Ph.D**

Associate Professor of Entomology & Pesticides  
United Arab Emirates University

**Part 2**

First Edition 2006



UAE University Publications

87

Dictionary of  
**Entomology &  
Integrated Pest Management**  
Agricultural, Medical, and Veterinary Insects

---

English – Arabic

Scientific and Technical Terms in the Following Fields or Subfields:

Pest Diversity & Phylogeny	Insect-Plant Interaction
External Anatomy (Morphology)	Classification & Nomenclature
Internal Anatomy (Anatomy)	Common & Scientific Names of Insects
Insect Ecology, Biology & Behavior	Insects & Disease Transmission
Locomotion & Defense	Collection & Preservation
Rearing of Insects	Sampling and Surveillance
Life History	Beneficial Insects
Feeding & Reproduction	Predation & Parasitism
Relationship to Human and Animals	Insect Pest Management

---

**Walid A. Kaakeh, Ph.D**  
Associate Professor of Entomology & Pesticides  
United Arab Emirates University  
**Part 2**  
First Edition 2006

جامعة الإمارات العربية المتحدة - إدارة المطبوعات  
بطاقة الفهرسة أثناء النشر

كعكه، وليد عبد الغني.

معجم مصطلحات علوم الحشرات والإدارة المتكاملة للآفات: الآفات الحشرية الزراعية  
والطبية والبيطرية: إنكليزي - عربي/ وليد عبد الغني كعكه - العين : جامعة الإمارات العربية  
المتحدة، ٢٠٠٦م.

٢ ج 1348 ص، 24 سم.

١ - الحشرات - معاجم. أ. جامعة الإمارات العربية المتحدة.

QL461.K26 2006

رد مك 8-125-02-9948-ISBN

الطبعة الأولى 2006م - 1427هـ

حقوق النشر © 2006

جميع الحقوق محفوظة لجامعة الإمارات

لا يجوز استنساخ أو تخزين أو تحويل أي جزء من هذا الكتاب  
إلى أي شكل أو وسيط مادي آخر، سواء كان إلكترونياً أو مطبوعاً  
أو مصوراً أو مسجلاً إلا بإذن خطي من الناشر.

# M

<p><b><i>Macalia thyrsialis</i> Walker</b> – Mahogany webworm – Pyralidae</p>	<p>دودة أشجار الماهاغوني الناسجة "الغازلة" أو العنكبوتية"</p>
<p><b>Macao paper wasp</b> – <i>Polistes macaensis</i> (F.) – Vespidae</p>	<p>دبور "دبور" الورق ماکو</p>
<p><b>Machilidae</b> – Machilids – Thysanura</p>	<p>فصيلة ماكيليدي – حشرات الماكيليد – رتبة الحشرات ذات الذنب الشعري</p>
<p><b>Machilids and jumping bristletails</b></p>	<p>ماكيليدات وذوات الذنب الشعري القافزة (أنظر Archeognatha و Machilidae)</p>
<p><b><i>Maconellicoccus hirsutus</i> (Green)</b> – Date palm Hibiscus mealy bug – Pseudococcidae</p>	<p>بق النخيل (الهيسكس) الدقيقي</p>
<p><b>Macrocephalidae</b> (Phymatidae) – Ambush bugs – Geocorizae – Heteroptera – Hemiptera</p>	<p>فصيلة ماكروسيفاليدي (فيمايتيدي) – البق القنَّاص – مجموعة – تحت رتبة – رتبة</p>
<p><b><i>Macrocopturus floridanus</i> (Fall)</b> – Mahogany bark weevil – Curculionidae</p>	<p>سوسة قلف أشجار الماهاغوني</p>
<p><b><i>Macroductylus subspinosus</i> (F.)</b> – Rose chafer – Scarabaeidae</p>	<p>جعل الورد</p>
<p><b><i>Macrohaltica ambiens</i> (LeConte)</b> – Alder flea beetle – Chrysomelidae</p>	<p>خنفساء الحور الرومي البرغوثية</p>

<b>Macrolecithal</b>	بيضة ذات كتلة كبيرة من المخ
<b>Macrolepidoptera</b>	تحت رتبة (حسب حجم الحشرة، تابعة لرتبة الحشرات حرفية الأجنحة)
<b>Macromolecular assemblies, macro-molecules</b>	جزيئات ضخمة وتجميعات ضخمة للجزيئات (تشمل الجزيئات الضخمة أحماضاً نووية وبروتينات وعديدات السكريات ودهون، وهي جزيئات ذات أوزان جزيئية بين 310 إلى 910.
<b><i>Macronemum zebratum</i> (Hagen) – Hydropsychidae</b>	أحد أنواع ذباب كاديس شعرية الأجنحة – فصيلة
<b><i>Macronoctua onusta</i> Grote – Iris borer – Noctuidae</b>	دودة "حفار" أيريس
<b>Macroplasmatoctes</b>	الخلايا ذات الأنوية الصغيرة
<b>Macropsinae – Cicadellidae</b>	تحت فصيلة نطاطات الأوراق ماكروبيسيني- فصيلة
<b><i>Macropsis trimaculata</i> (Fitch) – Plum leafhopper – Cicadellidae</b>	نطاط الخوخ "البرقوق"
<b>Macropterous</b>	جناح كبير
<b><i>Macrosiphoniella sanborni</i> (Gillette) – Chrysanthemum aphid –Aphididae</b>	من الأفحوان
<b><i>Macrosiphum euphorbiae</i> (Thomas) – Potato aphid – Aphidida</b>	من البطاطا "البطاطس"

<i>Macrosiphum futeum</i> (Buckton) – Orchid aphid – Aphididae	مَنْ السَّحْلِيَّة (السَّحْلِيَّة: نبتة من الفصيلة السَّحْلِيَّة)
<i>Macrosiphum lilii</i> (Monell) – Purplespotted lily aphid – Aphididae	مَنْ الرُّنْبِق "السَّوسن" بنفسجي البقع
<i>Macrosiphum liriodendri</i> (Monell) – Tuliptree aphid – Aphididae	مَنْ شجر التبولب
<i>Macrosiphum pisum</i> (Harris) – Pea aphid – Aphididae	مَنْ البازلاء
<i>Macrosiphum rosae</i> (L.) – Rose aphid – Aphididae	مَنْ الورد
<i>Macrosiphum scoliopi</i> Essig – Western lily aphid – Aphididae	مَنْ الرُّنْبِق "السَّوسن" الغربي
<i>Macrosteles quadrilineatus</i> Forbes – Aster leafhopper – Cicadellidae	قافزة أوراق "تطاط" الحور
<b>Macrotermitidae</b> – Macrotermitoidea – Fontanella	فصيلة النمل الأبيض ماكروتيرميتيدي – فوق فصيلة – تحت رتبة
<b>Macrotermitini</b> – Macrotermitidae – Fontanella	قبيلة النمل الأبيض ماكروتيرميتيني – فصيلة – تحت رتبة
<b>Macrotermitoidea</b> – Quadritubula – Fontanella	فوق فصيلة النمل الأبيض ماكروتيرميتويديا – تحت قسم – تحت رتبة
<b>Macrotrichia</b>	الشعر المتحرك الكبير الموجود على الأجنحة (في الحشرات ذات الجناحين)

<b>Macrotype eggs of Diptera</b>	النمط الكبير لبيوض الحشرات ذات الجناحين (نموذج لشكل بيوض تابعة للحشرات ذات الجناحين، ويتميز البيض بشكله البيضراوي العريض أو الإهليجي وغلافه الخارجي السميك الذي يتصلب عند نهايته الظهرية فقط، ويزيد من التصاق البيضة بالعائل مادة مخاطية تفرزها الأنثى أثناء وضع البيض)
<b>Macroveliid shore bugs</b>	بق الشواطئ ماكروفيليد (أنظر Macroveliidae)
<b>Macroveliidae</b> (Mesoveeliidae in part; Veliidae in part; rare families) – Macroveliid shore Bugs – Amphibicorizae – Heteroptera – Hemiptera	فصيلة ماكوفيليدي (جزء من ميزوفيليدي، جزء من فيلييدي، فصيلة نادرة) – بق الشواطئ ماكروفيليد – مجموعة – تحت رتبة – رتبة
<b>Macrovilli</b>	الرَّغَب الكبير
<b>Maculata fruit fly –</b> <i>Peronyma maculata</i> Curran – Tephritidae	ذبابة الفاكهة المبقعة
<b>Madeira cockroach –</b> <i>Leucophaea maderae</i> (F.) – Blaberidae	صرصور جُرُّ ماديرا (جزر على ساحل أفريقيا الشمالي الغربي)
<b>Madrone thrips –</b> <i>Thrips madroni</i> Moulton – Thripidae	تريس المدرونة
<b>Magdalinae –</b> Curculionidae	تحت فصيلة السوس ماجداليني – فصيلة
<b>Magdalis aenescens</b> LeConte – Bronze appletree weevil – Curculionidae	سوسة شجر التفاح البرونزية

<b><i>Magdalis armicollis</i> (Say) –</b> Red elm bark weevil – Curculionidae	سوسة قلف الدردار الحمراء
<b><i>Magdalis barbata</i> (Say) –</b> Black elm bark weevil – Curculionidae	سوسة قلف الدردار السوداء
<b>Maggot</b>	دودة، يرقة ذباب دودية (يرقة دودية بدون أرجل وبدون رأس نام، كما في الحشرات ذات الجناحين)
<b><i>Magicicada septendecim</i> (L.) –</b> Periodical cicada – Cicadidae	السيكادا الدورية الشائعة
<b>Magnolia scale –</b> <i>Neolecanium comuparvum</i> (Thro) – Coccidae	الحشرة المنغولية القشرية الرخوة
<b>Mahogany bark weevil –</b> <i>Macrocopturus floridanus</i> (Fall) – Curculionidae	سوسة قلف أشجار الماهاغوني
<b>Mahogany leafminer –</b> <i>Phyllocnistis meliacelia</i> Becker – Gracillariidae	صانع أنفاق "حفار" أوراق أشجار الماهاجوني
<b>Mahogany webworm –</b> <i>Macalia thyrssalis</i> Walker – Pyrallidae	دودة أشجار الماهاغوني الناسجة "الغازلة أو العنكبوتية"
<b>Maintenance of haploid arrhenotoky</b>	الاحتفاظ بحالة أحادية الكروموزوم
<b>Maize billbug –</b> <i>Sphenophorus maidis</i> Chittenden – Curculionidae	بقة الشعير المنقارية
<b>Maize weevil –</b> <i>Sitophilus zeamais</i> Motschulsky – Curculionidae	سوسة الشعير



<b>Mala</b>	فص وحيد من الفك السفلي (كما في بعض يرقات داخلية الأجنحة)
<b>Malachiidae</b> (Dasytidae, Melyridae) – Soft-winged flower beetles – Bostrichoidea – Coleoptera	فصيلة ملاكييدي (داسيتيدي، ميليريدي) – خنافس الأزهار ذات الأجنحة اللينة "الرهيفة" – فوق فصيلة – رتبة
<b>Malacosoma americanum (F.)</b> – Eastern tent caterpillar – Lasiocampidae	أبو دقيق "يسروع" الخيمة الشرقية
<b>Malacosoma californicum (Packard)</b> – Western tent caterpillar – Lasiocampidae	أبو دقيق "يسروع" الخيام الغربية
<b>Malacosoma constrictum (Hy. Edwards)</b> – Pacific tent caterpillar – Lasiocampidae	أبو دقيق "يسروع" الخيام الباسيفيكية
<b>Malacosoma disstria Hubner</b> – Forest tent caterpillar – Lasiocampidae	أبو دقيق "يسروع" خيام الغابات
<b>Malacosoma incurvum (Hy. Edwards)</b> – Southwestern tent caterpillar – Lasiocampidae	أبو دقيق "يسروع" الخيام الجنوب غربية
<b>Malacosoma tigris (Dyar)</b> – Sonoran tent caterpillar – Lasiocampidae	أبو دقيق "يسروع" خيام سونوران
<b>Maladera castanea (Arrow)</b> – Asiatic garden beetle – Scarabaeidae	خنفساء الحدائق الآسيوية
<b>Malaise trap</b>	مصيدة ماليز

<b>Malareus</b> – Fleas of rodents – Ceratophyllinae – Ceratophyllidae	جنس مالاريوس – براغيث القوارض – تحت فصيلة – فصيلة
<b>Male</b>	ذكر
<b>Male accessory glands</b>	الغدد الذكرية الإضافية (accessory glands تعريف)
<b>Male aggression</b>	عدوانية الذكور (يؤدي قلة أعداد الإناث إلى التنافس بين الذكور والعدوان بينهما)
<b>Male genitalia</b>	آلة السفاد في الذكر (تأخذ في الحشرات أشكالاً متعددة إلا أنها ثابتة في النوع الواحد، وتشمل زوج من المقابض claspers تمثل الأقدام في الزائدة التناسلية، ويستعملها الذكر في الإمساك بالأنثى أثناء السفاد)
<b>Male organ</b>	عضو مذكر
<b>Male reproductive system</b>	جهاز تناسلي ذكري (يتركب من خصيات testes يتصل كل منهما بوعاء ناقل vas deferens، ويتحد الوعاءان معاً ليكونان قناة قاذفة ejaculatory duct، ويوجد غدد إضافية تفتح في الأوعية الناقلة أو في القناة القاذفة)
<b>Mallophaga</b> (Phthiraptera in part) (mallo = wool; phaga = eat) – Chewing lice	رتبة القمل القارض (يعتبرها البعض تحت رتبة تابعة لرتبة فثيرايترا) (Mallo = صوف، phaga = يأكل) – القمل القارض

<b>Malnutrition</b>	سوء التغذية
<b>Malpighian tubules</b>	أنابيب مالبيجي (أنابيب إفراغية أو أنابيب إخراج في الحشرات، طويلة أسطوانية، ذوات نهايات أعورية مقلدة وتصب في المعى الخلفي)
<b><i>Mamestra brassicae</i> (L.) – Cabbage moth – Noctuidae</b>	فراشة الملفوف "الكرنب"
<b><i>Mamestra configurata</i> Walker – Bertha armyworm – Noctuidae</b>	دودة بُزْناً المسلحة
<b>Mammal chewing lice</b>	قمل الثدييات القارض (أنظر Trichodectidae)
<b>Mammal-nest beetles and beaver parasites</b>	خنافس أعشاش الثدييات ومتطفلات القندس (أنظر Leptinidae)
<b>Mammals – Chordate</b>	الثدييات – شعبية
<b>Mandible</b>	فك علوي، فك (الزوج الأول من الزوائد الفمية للرأس، وهي أعضاء شبيهة بالفكوك القارضة في شكلها العام)
<b>Mandibrium</b>	زائدة على شكل قضيب (زائدة طويلة من الجدار المتحرك movable wall لدهليز الفتحة التنفسية)
<b>Mandibular glands</b>	غدد الفكوك العليا
<b>Mandibular sclerite</b>	صلبية الفك العلوي (تقع أسفل الخد)

<b>Mandibular segment</b>	حلقة الفك العلوي
<b>Mandibulata</b>	تحت شعبة الفكوك، يرقات ذات فكوك
<b>Mandibulate</b>	فكيّ (مزودة بفكوك علوية صالحة للمضغ أو القرض)
<b>Mandibulate biting flies</b>	ذباب قاضم الفكوك العلوية
<b>Mandibulate moths</b>	الفراشات ذوات الفكوك العلوية (أنظر Eriocephalidae و Micropterigidae و Micropterygidae)
<b>Mandibulate of larvae</b>	النموذج المميز الفكين العلويين للطور اليرقي الأول لحشرات غشائية الأجنحة (حلقات الجسم واضحة، الرأس متضخم، وله فكان علويان كبيران - داخلي التطفل)
<b>Mandibulate soldiers</b>	جنود ذات الفكوك (جنود النمل الأبيض التي تتميز بفكوكها القوية)
<b><i>Manduca quinquemaculata</i> (Haworth) – Tomato hornworm – Sphingidae</b>	دودة "فراشة" البندورة "الطماطم" ذات القرون
<b><i>Manduca sexta</i> (L.) – Tobacco hornworm – Sphingidae</b>	دودة "فراشة" التبغ ذات القرون
<b>Mango bark beetle – <i>Hypocryphalus mangiferae</i> (Stebbing) – Scolytidae</b>	خنفساء قلف المانجو
<b>Mango flower beetle – <i>Protaetia fusca</i> (Herbst) – Scarabaeidae</b>	خنفساء أزهار المانجو

<b>Mango fly or tumbu fly –</b> <i>Cordylabia anthropophaga –</i> Calliphoridae	ذبابة المانجو أو التوميو (ذباب كاليفورني صدفى يحدث تدويد في الإنسان)
<b>Mango fruit fly, peach fruit fly, guavas fruit fly –</b> <i>Bactrocera zonata</i> (Saunders) – Tephritidae	ذبابة ثمار المانجو، ذبابة ثمار الدراق "الخوخ"، ذبابة ثمار الجوافة
<b>Mango scale insect –</b> <i>Inulaspis pallidula</i> (Green) – Diaspididae	حشرة المانجو المحارية
<b>Mango shoot caterpillar –</b> <i>Penicillaria jocosatrix</i> Guende – Noctuidae	أبو دقيق "دودة" أغصان المانجو
<b>Mango weevil –</b> <i>Cryptorhynchus mangiferae</i> (F.) – Curculionidae	سوسة المانجو
<b>Manidiid moths</b>	ديدان الماندييد القياسة (أنظر Manidiidae)
<b>Manidiidae</b> (Sematuridae; rare family) – Manidiid moths – Geometroidea – Lepidoptera	فصيلة ماندييدي (سيماتوريدي، فصيلة نادرة) – ديدان الماندييد القياسة – فوق فصيلة – رتبة
<b>Mantidae –</b> Mantids – Mantodea – Dictyoptera	فصيلة مانتيدي – فرس النبي – تحت رتبة – رتبة
<b>Mantids</b>	المانتيد العابدة "المفترسة"، فرس النبي (أنظر Mantidae)
<b>Mantis religiosa L. –</b> Praying mantid – Mantidae	حشرة المانتيد العابدة "فرس النبي" الكبيرة

<b><i>Mantis religiosa</i> L. –</b> Praying mantid, European mantid – Mantidae	المانتيد العابد "فرس النبي" الكبير، المانتيد العابد "فرس النبي" الأوروبي
<b>Mantispidae –</b> Mantispids or mantidflies – Hemerobioidea – Neuroptera	فصيلة مانتيبيدي – حشرات المانتيبيدي أو ذباب فرس النبي – تحت رتبة – رتبة
<b>Mantodea</b> (mantid praying mantids – Dictyoptera	تحت رتبة مانوديا (يعتبرها البعض رتبة مستقلة) – فرس النبي – رتبة
<b>Maple</b>	الإسفندان
<b>Maple callus borer –</b> <i>Synanthedon acerni</i> (Clemens) – Sesiidae	حفار الجسأة "الإسفندان أو القيقب" (الجسأة: جزء من اللحاء متصلب أو غليظ)
<b>Maple leaf spot gall gnat –</b> <i>Cecidomyia ocellaris</i> Osten Sacken – Cecidomyiidae	هاموش الأورام النباتية (المسبب لمرض بقع الاسفندان)
<b>Maple leafcutter –</b> <i>Paractemensia acerifoliella</i> (Fitch) – Incurvariidae	قاطعة أوراق الاسفندان
<b>Maple petiole borer –</b> <i>Caulocampus acericaulis</i> (MacGillivray) – Tenthredinidae	حفار قواعد أوراق شجر الإسفندان
<b>Maple trumpet skeletonizer –</b> <i>Epinotia aceriella</i> (Clemens) – Tortricidae	دودة هيكلية أوراق الإسفندان
<b>Margarodidae</b> (Monophlebidae) – Giant coccids and ground pearls – Coccoidea – Homoptera – Hemiptera	فصيلة مارجاروديدي (مونوفليبيدي) – الحشرات القشرية الماردة ولآلىء الأرض – فوق فصيلة – تحت رتبة – رتبة

<b>Marginal cell</b>	<b>خلية حافية</b> (خلية في الجزء الطرفي من الجناح تلامس الحافة الأمامية، كما في الحشرات ذات الجناحين وغشائية الأجنحة)
<b>Marginal vein</b>	<b>عرق حافي</b> (عرق عند أو خلف حافة الجناح مباشرة، أو العرق المكون للحد الخلفي في الخلية الحافية كما في الحشرات غشائية الأجنحة)
<b>Margined blister beetle – <i>Epicauta pestifera</i> Werner – Meloidae</b>	<b>الخنفساء الحديّة "الحافيّة" الملهبة</b>
<b>Margins, wing</b>	<b>حواف الأجنحة</b> (وتتمثل في الحافة الأمامية أو الضلعية anterior or costal margin، الحافة الخارجية أو القمية outer or apical margin، الحافة الخلفية أو الداخلية أو الشرجية posterior, (inner, or anal margin
<b>Maricopa harvester ant – <i>Pogonomyrmex maricopa</i> Wheeler – Formicidae</b>	<b>النمل الحاصد ماريكوبا</b>
<b>Marine ecology</b>	<b>علم البيئة البحرية</b>
<b>Marine habitats</b>	<b>مواطن أو مساكن بحرية</b>
<b>Marine insects</b>	<b>حشرات بحرية</b>
<b>Marine worms – Annelida and others</b>	<b>الديدان البحرية – شعبة</b>

<p><i>Maringis</i> – Fleas of small rodents – Neopsyllini – Hystrichopsyllidae</p>	<p>جنس مارينجيس – براغيث القوارض الصغيرة – قبيلة – فصيلة</p>
<p><b>Mark-release-recapture</b></p>	<p>تقنية العلامات والإطلاق وإعادة الجمع (تقنية لدراسة تعداد المجموعات الحشرية وذلك بوضع علامات مميزة على عينات حشرية، ثم إطلاق هذه العينات وجمعها لاحقاً من منطقة الإطلاق وتحديد كثافة المجموعات الحشرية بمقارنة عدد الأفراد المميزة بالعلامات بعدد الأفراد غير المميزة)</p>
<p><i>Marmara elotella</i> (Busck) – Apple barkminer – Gracillariidae</p>	<p>حفار قَلَف التفاح</p>
<p><i>Marmara pomonella</i> Busck – Apple fruitminer – Gracillariidae</p>	<p>حفار ثمار التفاح</p>
<p><i>Marseulia dilativentris</i> (Reiche) – Cereal leaf beetle – Chrysomelidae</p>	<p>خنفساء ورق الحبوب أو القمح</p>
<p><b>Marsh beetles</b></p>	<p>خنافس المستنقعات (أنظر Helodidae)</p>
<p><b>Marsh flies</b> – Bibionoidea – Diptera</p>	<p>فصيلة بيبونيدي – ذباب المستنقعات (أنظر Bibionidae و Tetanoceratidae و Sciomyzidae) – فوق فصيلة – رتبة</p>
<p><b>Marsh fly</b> – <i>Bibio albipennis</i> Say (Bibionidae), <i>Tetanocera vicina</i> Macquart (Sciomyzidae)</p>	<p>ذبابة المستنقعات أو ذبابة التخم</p>



<b>Marsh slug</b> – <i>Agriolimax laevis</i> (Miiller) – Limacidae	بِزاق مارش، بزاق المستنقع "السَّبْحَة"
<b>Marsupital</b>	جرابي (حيوان من الجرابيات أو نوات الجراب كالكنغر)
<b><i>Maruca testulalis</i> (Geyer)</b> – Bean pod borer – Pyalidae	حفار قرون الفاصولياء
<b>Masarid wasps</b>	زنابير الماساريد (أنظر Masaridae)
<b>Masaridae</b> (Vespidae in part) – Masarid wasps – Vespoidea – Hymenoptera	فصيلة ماساريدي (جزء من فسيدي) – زنابير الماساريد – فوق فصيلة – رتبة
<b>Masarinae</b> – Masaridae – Hymenoptera	تحت فصيلة الزنابير ماساريني – فصيلة – رتبة
<b>Mask</b>	قناع
<b>Masked</b>	مقنع
<b>Masked hunter</b> – <i>Reduvius personatus</i> (L.) – Reduviidae	بقعة الصياد المقنعة
<b>Mass production</b>	إنتاج مكثف
<b>Mass provitioning</b>	مخزون من الطعام يكفي للنمو اليرقي (يخزن الطعام قبل وضع البيض، كما في النحل الانفرادي والزنابير)

<b>Mastotermitidae –</b> Afontanella – Isoptera	<b>فصيلة النمل الأبيض ماستوترميتيدي –</b> تحت رتبة – رتبة
<b>Mastotermis</b>	<b>النمل الأبيض البدائي</b>
<b>Material safety data sheet</b>	<b>صفحة معلومات أمان مادة المبيد</b> (صفحة معلومات توفرها الشركات المنتجة للمبيدات شارحة فيها المادة الكيميائية والأضرار وتحذيرات الأمان والإسعافات الأولية التي يجب معرفتها واتباعها في حال حدوث تسرب أو تلويث أو أي حالات إسعافية أخرى)
<b>Matinal</b>	<b>صباحي</b> (نشط عند الفجر فقط)
<b>Mating</b>	<b>الجماع</b>
<b>Mating aggregation</b>	<b>تجمع للتزاوج</b>
<b>Mating behavior</b>	<b>سلوك التزاوج</b> (من سلوك تزاوج الحشرات التنافس بين ذكور الحشرات للحصول على الإناث، ولا يتأثر عدد الذرية في العديد من الحشرات بعدد مرات التزاوج)
<b>Mating chamber</b>	<b>غرفة تزاوج</b>
<b>Mating disruption</b>	<b>إعاقة أو تشويش التزاوج</b>
<b>Mating plugs</b>	<b>محبطات الجماع</b> (إفرازات تفرز بواسطة الغدد الجنسية الثانوية للذكر على شكل سوائل وتسد القناة التناسلية)

	للأنثى، وبهذا فيعد إتمام الذكر لعملية الإنزال insemination، لا يمكن الجماع مع ذكر آخر)
<b>Matrix</b>	مادة بينية
<b>Matroclinus</b>	ذكور نحل تحمل صفات الملكة
<b><i>Matsucoccus resinosae</i> Bean &amp; Godwin – Red pine scale – Margarodidae</b>	حشرة الصنوبر القشرية الحمراء
<b>Maturation</b>	نضوج
<b>Mature</b>	بالغ
<b>Mature ecosystem</b>	نظام بيئي مكتمل "ناضج" (نظام بيئي معقد ويتكون من عناصر متنوعة من كائنات منتجة للمادة العضوية أو مستهلكات أو محللات، والسلاسل الغذائية طويلة ومستقرة، ويميل هذا النظام إلى الثبات بمرور الزمن)
<b>Mature egg</b>	بويضة ناضجة
<b>Mauna loa bean beetle – <i>Araecorynus cumingi</i> Jekel – Anthrididae</b>	خنفساء فاصولياء مونالو
<b>Maxilla</b> (pl. Maxillae)	فك سفلي، فك سفلي مساعد (الزوائد الأولى والثانية للفكوك السفلية، وتمثل الفكوك السفلية الأولى فقط في الحشرات)
<b>Maxillary</b>	فكي (نسبة للفك السفلي أو الفك المساعد)
<b>Maxillary ganglion</b>	عقدة الفك السفلي العصبية

<b>Maxillary gland</b>	غدة الفك السفلي
<b>Maxillary lobe</b>	فص فكي
<b>Maxillary palpus</b> ( <i>pl.</i> Maxillary palpi)	ملمس فكي (جزء صغير يشبه اللوامس يخرج من الفك السفلي)
<b>Maxillary segment</b>	حلقة الفك السفلي
<b>Maxilliped</b>	قدم فكية (أحد الأطراف في القشريات ويوجد خلف الفك السفلي)
<b>Maximum</b>	قصوى
<b>Maximum fatal temperature</b>	حرارة قصوى قاتلة
<b>Maximum natality</b>	ولادة قصوى (أعلى ولادة أو تكاثر للأفراد تحت الظروف الملائمة جداً، وهذا يكون ثابتاً لمجموعة ما من الأفراد)
<b>Maximum temperature</b>	حرارة عليا
<b><i>Mayetiola destructor</i> (Say) – Hessian fly – Cecidomyiidae</b>	ذبابة هس أو هسيان (الهسي: أحد مواطني ولاية هس الألمانية)
<b>Mayflies</b>	ذباب مايو (أنظر Ephemeroptera)
<b>Meadow plant bug – <i>Leptopterna dolabrata</i> (L.) – Miridae</b>	بقعة المروج النباتية

<b>Meadow spittlebug –</b> <i>Philaenus spumarius</i> (L.) – Cercopidae	بقعة المروج ذو البصاق
<b>Meal moth –</b> <i>Pyralis farinalis</i> L. – Pyralidae	فراشة الدقيق، فراشة النخالة
<b>Mealy</b>	دقيقي، مُعَيَّر، منقط، مرقط، شاحب
<b>Mealy plum aphid –</b> <i>Hyalopterus pruni</i> (Geoffroy) – Aphididae	من الخوخ "البرقوق" الدقيقي الشاحب
<b>Mealybug</b>	البق الدقيقي، البقة المُعَيَّرَة (أنظر Pseudococcidae)
<b>Mealybug destroyer –</b> <i>Cryptolaemus montrouzieri</i> Mulsant – Coccinellidae	مفترس البق الدقيقي (مفترس بق الهيكس الدقيقي ( <i>Maconillicoccus hirsutus</i> )
<b>Mealybugs, scale insects, aphids, leafhoppers, cicadas, and whiteflies</b>	البق الدقيقي، القشرية، المن، النطاطات، السيكادا، والذباب الأبيض (أنظر Hemiptera)
<b>Measure of stability of malaria</b>	قياس استقرار الملاريا
<b>Measurement of growth rate</b>	قياس معدل النمو (يمكن قياس معدل النمو للحشرة بقياس الفترة الزمنية بين المراحل المتتالية مثل فترة الحضانة larval incubation period وفترة نمو اليرقة pupal duration وفترة نمو الحورية وغيرها)
<b>Measuring worm (looper)</b>	دودة قياسية، أرفية، ذارعة

<b>Mechanical and physical control</b>	مكافحة ميكانيكية وفيزيائية (تستعمل للتأثير على النشاط الفيزيولوجي الطبيعي أو تحويله في الظروف البيئية المحيطة بالآفة، ومن هذه الطرائق: التنقية اليدوية hand picking، الحواجز barriers، الصوت sound، درجات الحرارة temperature، والمصائد الضوئية light traps)
<b>Mechanism of competitive displacement principles</b>	الأساس في آلية الاحلال التنافسي
<b>Mechanism of flight</b>	ميكانيكية الطيران
<b>Mechano-cardiogram</b>	ضربات القلب المسجلة ميكانيكياً
<b>Mechanoreceptors</b>	أعضاء حس ميكانيكية، مستقبلات ميكانيكية
<b>Mecistocephalidae – Geophilomorpha</b>	فصيلة ميسيستوسيفاليدي ذوات المائة رجل الفوقية – رتبة
<b>Meconium</b>	فضلات إخراجية من بقايا طور اليرقي (فضلات إخراجية يقذف بها بعد فترة وجيزة من خروج الحشرة اليافة في بعض الحشرات)
<b>Mecoptera</b> (meco = long; ptera = wing) – Scorpionflies	رتبة الذباب العقربي (meco = طويل، ptera = جناح) – الذباب العقربي
<b>Medial, median</b>	وسطي
<b>Median caudal filament</b>	زائدة طويلة من الخيط الذنبي الوسطي

<b>Median external dorsal muscles</b>	عضلات ظهرية وسطية خارجية (من العضلات الطولية البطنية)
<b>Median internal dorsal muscles</b>	عضلات ظهرية وسطية داخلية (من العضلات الطولية البطنية)
<b>Median lateral dorsal muscles</b>	عضلات ظهرية وسطية جانبية (من العضلات الطولية البطنية)
<b>Median ligament</b>	رباط وسطي
<b>Median longitudinal muscles</b>	عضلات طولية وسطية (من العضلات الظهرية الطولية العادية في الحلقات الصدرية الحاملة للأجنحة)
<b>Median nerve</b>	عصب وسطي
<b>Median plates</b>	صفائح وسطية (زوج من الصفائح عند قاعدة الجناح بالقرب من العرقين الأوسط Median or M والزندي (Cubitus or Cu)
<b>Median vein (M-)</b>	عرق وسطي (العرق الطولي الرابع لجناح الحشرة بين العرق الكعبري radius والعرق الزندي cubitus، قاعدته ترتبط مع الصفائح الوسطية)
<b>Medical facility</b>	منشآت طبية (مستوصف أو مستشفى أو عيادة الطبيب حيث يمكن الحصول على عناية طبية فورية خاصة بالأمراض أو الأضرار المتعلقة بالمبيدات)

<b>Medicolegal forensic entomology</b>	علم الحشرات الطبي الشرعي (علم يهتم بتطبيق دراسة الحشرات ومفصليات الأرجل الأخرى على المسائل القانونية، وله 3 أقسام: المدني urban، والمواد المخزونة stored products، والطبي الشرعي medicolegal. ويرتبط القسم الأخير بعلم الحشرات الطبية (medical Entomology)
<b>Medio-cubital (m – cu)</b>	وسطي زندي (عرق يمتد بين العرق الوسطي والعرق الكعبري)
<b>Mediterranean flour Moth – Ephestia (Angasta) kuhniella Zeller – Pyralidae</b>	فراشة البحر الأبيض المتوسط، فراشة الطحين
<b>Mediterranean fruit fly – Ceratitis capitata (Wiedemann) – Tephretidae</b>	ذبابة فاكهة البحر الأبيض المتوسط
<b>Mediterranean soil termite, common European white ant – Microcerotemes diversus Silv. – Termitidae</b>	نمل تربة البحر الأبيض المتوسط، النمل الأوروبي الأبيض الشائع
<b>Medium</b>	وسط (المكان التي تعيش فيه الكائنات سواء كان المكان ماء أو هواء أو صلب)
<b>Medium vein</b>	عرق وسطي
<b>Medulla, external</b>	كتلة نخاعية خارجية، النخاع الخارجي
<b>Medulla, internal</b>	كتلة نخاعية داخلية، النخاع الداخلي
<b>Megabothris – Fleas of rodents – Ceratophyllinae – Ceratophyllidae</b>	جنس ميجابوثريس – براغيث القوارض – تحت فصيلة – فصيلة



<i>Megachile concinna</i> Smith – Pale leafcutting bee – Megachilidae	النحلة قاطعة الأوراق الباهتة
<i>Megachile rotundata</i> (F.) – Alfalfa leafcutting bee – Megachilidae	النحلة قاطعة أوراق البرسيم الحجازي "الفصة"
<i>Megachile</i> sp. – Rose bee – Megachilidae	نحل الورد
<b>Megachilidae</b> – Leaf-cutting bees – Apoidea – Hymenoptera	فصيلة ميغاجيليدي – النحل قاطع الأوراق النباتات – فوق فصيلة – رتبة
<i>Megacyllene caryae</i> (Gahan) – Painted hickory borer – Cerambycidae	حفار شجر الجوزية الملونة (الجوزية أو القارية أو الجوز الأمريكي)
<i>Megacyllene robiniae</i> (Forster) – Locust borer – Cerambycidae	حفار شجر الخرنوب
<b>Megalodontoidea</b> – Primitive sawflies – Symphyta – Hymenoptera	فوق فصيلة ميغالودونتويديا – الزنابير المنتشارية البدائية – تحت رتبة – رتبة
<b>Megaloptera</b> – Dobsonflies	رتبة ميغالوبترا (البعض يعتبرها فوق فصيلة أو تحت رتبة تابعة لرتبة Neuropteran) – ذباب دويسن
<i>Megalopyge opercularis</i> (J.E. Smith) – Puss caterpillar – Megalopygidae	دودة "أبو دقيق" بوس
<b>Megalopygidae</b> – Flannel moths – Lepidoptera	فصيلة ميغالوبيجيدي – الفراشات الصوفية – رتبة
<i>Megarhroglossus</i> – Fleas of rodents and their predators – Anomiopsyllini – Hystrichopsyllidae	جنس ميغارثروجلوسوس – براغيث القوارض ومفترساتها – قبيلة – فصيلة

<b>Megascelinae</b> – Chrysomelidae	تحت فصيلة خنافس الأوراق – فصيلة
<b>Megastigmus pistaciae</b> Wlak. – Pistachio fruit wasp – Eurytomidae	دبور ثمار الفستق الحلبي
<b>Megathymidae</b> – Giant skippers – Hesperoidea – Lepidoptera	فصيلة ميغاثيميدي – القافزات الضخمة – فوق فصيلة – رتبة
<b>Megophthalminae</b> (Ulopinæ; Agalliinæ in part) – Cicadellidae	تحت فصيلة نطاطات الأوراق ميغوفثالمني (بولوبيني، جزء من أجاليني) – فصيلة
<b>Meiosis</b>	انقسام اختزالي
<b>Meiotic</b>	انقسام اختزالي أو منصف
<b>Meiotic drive</b>	دفع اختزالي (تفوق أحد البدائل، عادة بنسبة أكثر من 50%، في أمشاج فرد متباين اللاقحة)
<b>Melanaphis sacchari</b> (Zehntner) – Sugarcane aphid – Aphididae	من قصب السكر
<b>Melanaspis bromiliae</b> (Leonardi) – Brown pineapple scale – Diaspididae	حشرة الأناناس القشرية البنية
<b>Melanaspis obscura</b> (Comstock) – Obscure scale – Diaspididae	الحشرة القشرية المدرعة الباهتة "القائمة"
<b>Melanaspis tenebricosa</b> (Comstock) – Gloomy scale – Diaspididae	الحشرة القشرية المدرعة المظلمة "الكئيبة"
<b>Melanchra picta</b> (Harris) – Zebra caterpillar – Noctuidae	أبو الدقيق المخطط، أبو دقيق العتّابي "حمار الزرد المخطط

<p><b>Melandryiidae</b> (Including Synchronidae, Telratomidae, Scraptiidae, Anaspididae, Serropalpidae) – False-darkling beetles – Tenebrionoidea – Coleoptera</p>	<p>فصيلة ميلاندريريدي (تتضمن سينكرويدي، تلاتوميدي، سكرابتييدي، أناسبيديدي، سيروبالبيدي) – الخنافس الداكنة الكاذبة – فوق فصيلة – رتبة</p>
<p><b>Melanic moths</b></p>	<p>عثات مسوودة (عثات، من جنس <i>Biston</i>، تغير لونها نتيجة الاسوداد الصناعي فأصبحت سائدة على العثات البيضاء)</p>
<p><b>Melanin</b></p>	<p>ميلانين (مادة ملونة تكون اللون الأسود أو البني)</p>
<p><b>Melanism</b></p>	<p>سفع (وجود الصبغات القائمة، وبخاصة صبغة الميلانين)</p>
<p><b>Melanocallis caryaefoliae (Davis)</b> – Black pecan aphid – Aphididae</p>	<p>من البقان "الجوز" الأمريكي الأسود</p>
<p><b>Melanogromyza phaseoli (Tryon)</b> (= <i>Agromyza</i>) – Bean fly, soybean leaf fly – Agromyzidae</p>	<p>ذبابة الفاصولياء، ذبابة أوراق فول الصويا</p>
<p><b>Melanogromyza sp.</b> – Sesame stem borer – Agromyzidae</p>	<p>حفار ساق السمسم</p>
<p><b>Melanolus sp.</b> – Elaterid beetles – Elateridae</p>	<p>خنافس فرعية</p>
<p><b>Melanophila consputa LeConte</b> – Charcoal beetle – Buprestidae</p>	<p>خنفساء "بويرستيد" الفحم</p>
<p><b>Melanophila drummondi (Kirby)</b> – Flatheaded fir borer – Buprestidae</p>	<p>خنفساء "بويرستيد" شجر النُوب مستوية الرأس</p>

<i>Melanophila fulvoguttata</i> (Harris) – Hemlock borer – Buprestidae	خنفساء "بويرستيد" الشوكران
<i>Melanoplus bivittatus</i> (Say) – Two-striped grasshopper – Acrididae	النطاط ذو الشريطين
<i>Melanoplus devastator</i> Scudder – Devastating grasshopper – Acrididae	النطاط الهادم
<i>Melanoplus differentialis</i> (Thomas) – Differential grasshopper – Acrididae	النطاط المتغاير
<i>Melanoplus femure-rubrum</i> (DeGeer) – Red-legged grasshopper – Cyrtacanthacridinae–Acrididae	النطاط ذو الأرجل الحمراء
<i>Melanoplus mexicanus</i> (Saussure) – Small Mexican grasshopper – Cyrtacanthacridinae–Acrididae	النطاط الصغير المكسيكي
<i>Melanoplus packardii</i> Scudder – Packard grasshopper – Acrididae	نطاط باكارد
<i>Melanoplus rugglesi</i> Gurney – Nevada sage grasshopper – Acrididae	نطاط المرّيمية النيفادي (نبات الناعمة أو القصعين المتعلق بولاية نيفادا الأمريكية)
<i>Melanoplus sanguinipes</i> (F.) – Migratory grasshopper – Acrididae	النطاط المهاجر
<i>Melanoplus spretus</i> (Walsh) – Rocky mountain grasshopper – Acrididae	نطاط الجبل الصخري

<b><i>Melanotus longulus oregonensis</i></b> (LeConte) – Oregon wireworm – Elateridae	دودة ولاية أوريغون السلكية
<b><i>Melanozosteria soror</i> (Brunner) –</b> Whitemargined cockroach – Blattidae	الصرصور ذو الحواف البيضاء
<b><i>Melanspis inopinata</i> (Leon.) –</b> Pistachio, apple, and walnut scale – Diaspididae (Diaspididae)	حشرة الفستق الحلبي والجوز والتفاح القشرية
<b>Melanura fruit fly –</b> <i>Acidogona melanura</i> (Loew) – Tephritidae	ذبابة الفاكهة ميلانيورا
<b>Melasiidae</b> (Eucnemidae) – False click beetles – Elateroidea – Coleoptera	فصيلة ميلاسيدي (إيوكنيميدي) – خنافس فرقع اللوز أو الخنافس السلكية الكاذبة – فوق فصيلة – رتبة
<b><i>Melissopus (Cydia) latiferreanus</i></b> (Wlsingham) – Filbertworm – Olthreutidae	دودة "فراشة" ثمار البندق
<b>Melitaenae –</b> Crescent spots – Nymphalidae – Lepidoptera	تحت فصيلة هيليكونيني – أبو دقيق ذو البقع الهلالية – فصيلة – رتبة
<b><i>Melitara dentata</i> (Grote) –</b> Blue cactus borer – Pyralidae	حفار الصبار "التين الشوكي" الأزرق
<b><i>Melittia calabaza</i> Duckworth &amp; Eichlin –</b> Southwestern squash vine borer – Sesiidae	حفار ساق الكوسا الغرب جنوبي

<i>Melittia cucurbitae</i> (Harris) – Squash vine borer – Sesiidae	حفار ساق الكوسا
<b>Melittid bees</b>	نحل ميليتيد (Melittidae أنظر)
<b>Melittidae</b> (rare family) – Melittid bees – Apoidea – Hymenoptera	فصيلة ميليتيدي (فصيلة نادرة) – نحل ميليتيد – فوق فصيلة – رتبة
<i>Melittomma sericeum</i> (Harris) – Chestnut timberworm – Lymexylidae	دودة خشب الكستناء
<b>Mellinini</b> (Mellininae) – Nyssoninae – Sphecidae	قبيلة ميليني (ميليني) – تحت فصيلة – فصيلة
<b>Mellipedes</b>	مزدوجات الأرجل أو ذوات الألف رجل (Double-legged animals أنظر)
<b>Meloidae</b> (Lyttidae; including Tetraonychidae) – Blister beetles – Meloidea – Coleoptera	فصيلة ميلويدي (البيتيدي، وتتضمن تيترونيكيدي) – الخنافس الحراقية – فوق فصيلة – رتبة
<b>Meloidea</b> (Heteromera in part) – Polyphaga – Coleoptera	فوق فصيلة خنافس الميلويديا (جزء من هيتيروميرا) – تحت رتبة – رتبة
<i>Melolontha melolontha</i> (L.) – large whiteworm – Scarabaeidae	الدودة البيضاء الكبيرة

<b>Melolonthinae</b> – June beetles – Scarabaeidae	تحت فصيلة ميلولونثيني – خنافس يونيو – فصيلة
<b>Melon aphid , cotton aphid</b> – <i>Aphis gossypii</i> Glover – Aphididae	مَن البطيخ، مَن القطن
<b>Melon fly</b> – <i>Dacus cucurbitae</i> Goquillett – Tephritidae	ذبابة البطيخ "الشمام"
<b>Melon leaf bug, dark bug</b> – <i>Aspongopus viduatus</i> E. – Pentatomidae	بقعة ورق البطيخ، البقعة السمراء
<b>Melonworm</b> – <i>Diaphania hyalinata</i> (L.) – Pyralidae	دودة البطيخ "الشمام"، فراشة دودة المقات اللامعة
<b>Melophagus ovinus</b> (L.) – Sheep ked – Hippoboscidae	نغف جلد الأغنام، برغش الضأن، طبوع الضأن
<b>Melyridae</b> (Malachiidae, Dasytidae) – Soft-winged flower beetles – Bostrichoidea – Coleoptera	فصيلة ميليريدي (مالاكييدي، داسيتيدي) – خنافس الأزهار ذات الأجنحة اللينة أو الرهيفة – فوق فصيلة – رتبة
<b>Membracidae</b> – Treehoppers – Cicadoidea – Homoptera – Hemiptera	فصيلة ممبراسيدي – قافزات "نطاطات" الأشجار – فوق فصيلة – تحت رتبة – رتبة
<b>Membrane</b>	غشاء (أي جزء من الجناح بين العروق، أو الجزء الطرفي الرقيق في الجناح نصف الغمدي كما في الحشرات نصفية الأجنحة)
<b>Membrane cell</b>	خلية غشائية

<b>Membrane potential</b>	<p>الجهد الغشائي، فرق الجهد الكهربائي على جهتي الليفة العصبية</p> <p>(يسمى أيضاً بالجهد المستقر Resting potential أو بالجهد السالب، حيث أن للغشاء الخلوي في حالة الاستقرار له خاصية النفاذية الاختيارية لأيونات البوتاسيوم والكلور ورتديء النفاذية بالنسبة لأيونات الصوديوم والأيونات الموجودة في السائل الخلوي)</p>
<b>Membranous</b>	<p>غشائي</p> <p>(رقيق وشفاف مثل الأجنحة، أو رقيق قابل للثني مثل البشرة)</p>
<b>Membranous body parts</b>	مناطق غشائية في الجسم
<b>Membranous eggs</b>	<p>بيوض غشائية</p> <p>(النموذج الغشائي لبيض الحشرات ذات الجناحين، ويتميز بغلافه الخارجي الرقيق العديم التبرقش وبشكله الإهليجي أو الأسطواني)</p>
<b><i>Menacanthus stramineus</i> (Nitzsch) – Chicken body louse – Menoponidae</b>	قمل جسم الدواجن
<b>Mengeidae – Free living twisted-winged parasites – Strepsiptera</b>	فصيلة ستايلوبيدي – طفيليات النحل والزنابير مطوية الأجنحة – رتبة
<b>Meningeal</b>	الطاعون التسممي السحائي
<b><i>Menopon gallinae</i> (L.) – Shaft louse, fowl louse – Menoponidae</b>	القمل الرمحي، قمل أرجل الدجاج



<b>Menoponidae</b> – Poultry body lice – Amblycera – Mallophaga	فصيلة مونوبونيدي – قمل جسم الدواجن – تحت رتبة – رتبة
<b>Mental setae</b>	شعيرات ذقنية (شعيرات على الذقن)
<b>Mentum</b>	ذقن (صلبية بعيدة عن الشفة السفلى، بين مقدم وتحت الذقن، والتي تحمل الملامس واللسين)
<b>Merchant grain beetle</b> – <i>Oryzaephilus mercator</i> (Fauvel) – Cucujidae	خنفساء الحبوب التجارية
<b>Mercocrine cells</b>	خلايا مفرزة في المعدة
<b>Merdic diet</b>	غذاء مُحلَّل
<b><i>Merhynchites bicolor</i> (F.)</b> – Rose curculio – Curculionidae	سوسة الورد
<b>Meroblastic cleavage</b>	تفلج جزئي، نموذج ظاهري من انقسام الخلية الجنيني (ينقسم فيه نواة وسيتوبلازم البيضة الملقحة فقط)
<b>Merocrine secretion</b>	حالة الإفراز المتقطع
<b>Merocrine system</b>	شكل الانتشار لسائل الخلية
<b><i>Merodon equestris</i> (F.)</b> – Narcissus bulb fly – Syrphidae	ذبابة النرجس الكبيرة
<b>Meroistic ovarioles</b>	أنابي مبيضية ذات خلايا مغذية
<b><i>Meromyza americana</i> Fitch</b> – Wheat stem maggot – Chloropidae	دودة ساق القمح

<b>Meron</b>	حرقفة خلفية، فص الحرقفة الخلفي (صفيحة جانبية على قاعدة الحرقفة، كما في الحشرات ذات الجناحين)
<b><i>Merope tuber</i> Newman –</b> Dull brownish and flattened earwigfly – Meropeidae	ذبابة إبرة العجوز العقريية البنية المعتمة والمنبسطة
<b>Meropeidae –</b> Earwigflies – Mecoptera	فصيلة ميروبيدي – ذباب إبر العجوز العقري – رتبة
<b>Meropleuron</b> ( <i>pl.</i> Meropleura)	بلورة خلف الحرقفة (جزء قاعدي جانبي للحرقفة الذي يتحد مع الجزء الجانبي من فوق البلورا)
<b>Merosomata –</b> Horseshoe crabs, eurtpterids – Chelicerata – Arthropoda	طائفة ميروستوماتا أو الحيوانات ذات القطع الفمية – سرطانات حذاء الفرس وإبوريتريدات – تحت شعبة – شعبة
<b>Merosomata –</b> Horseshoe crabs, eurtpterids	طائفة ميروستوماتا أو الحيوانات ذات القطع الفمية – سرطان حذاء الفرس، يوريتريدات – تحت طائفة ذوات الكلابات
<b>Merothripidae –</b> Large-legged thrips – Thysanoptera	فصيلة ميروثريبيدي – تريس طويل الأرجل – رتبة
<b>Mes (O)</b>	مقدم اصطلاح يدل على الوسط أو العدد الأوسط من سلسلة أعداد
<b>Mesal</b>	وسطي (عند منتصف الجسم أو قريباً منه)

<b>Mesenteric caeca</b>	زائدة أعوربية
<b>Mesenteron (midgut)</b>	معي أوسط، معدة (المعدة الأندودرمية أو المعدة الهاضمة، أو الجزء الأوسط من القناة الهضمية)
<b>Mesepimeron</b> ( <i>pl. Meseopimera</i> )	بلوريتة خلفية للصدر الأوسط (الجزء الجانبي الخلفي للصدر القريب من الحرقفة)
<b>Mesepisternum</b> ( <i>pl. Meseopisterna</i> )	بلوريتة أمامية للصدر الأوسط (الجزء الجانبي الأمامي للصدر الأوسط)
<b>Mesh</b>	خيوط الشبكة، تشبيق (يشرح هذا التعبير عدد الأسلاك المعدنية الرفيعة ضمن بوصة واحدة من الغربال ومثال على ذلك الغربال الذي يستخدم لتصفية الجزيئات الغريبة من محاليل الرش وذلك ليحفظ البشايير أو البخاخات من الإنسداد، ويستخدم هذا التعبير أيضاً لشرح حجم حبيبة المبيد بصورة كريات صغيرة أو حبيبات أو مسحوق أو بودرة)
<b>Mesinfra-episternum</b>	تحت البلوريتة الأمامية للصدر الأوسط (جزء سفلي من البلوريتة الأمامية للصدر الأوسط)
<b>Mesobiliverdin</b>	ميزوبيليفردين (صبغات زرقاء عندما تصاحب أشباه الكاروتين تتنج الألوان الخضراء في الحشرات)
<b>Mesocuticle</b>	الجليد الوسطي

<b>Mesoderm</b>	طبقة وسطى، ميزودرم، جليد أوسط، وريقة جنينية وسطى
<b>Mesoeteron coeca</b>	زائدة أعورية
<b>Mesolecanium nigrofasciatum</b> (Pergande) – Terrapin scale – Coccidae	الحشرة القشرية اللينة السلحفاوية
<b>Meson</b>	منتصف الجسم (الخط الذي يقسم الجسم إلى نصف أيمن ونصف أيسر)
<b>Mesonotum</b>	ظهر الصدر الأوسط، الصفحة الظهرية للصدر الأوسط
<b>Mesopleural bristles</b>	شويكات بلورة الصدر الأوسط (أشواك صغيرة على بلورة الصدر الأوسط، كما في الحشرات ذات الجناحين)
<b>Mesopleuron</b> (pl. Mesopleura)	بلورة الصدر الأوسط (صفحة جانبية متقرنة في الصدر الأوسط "الحلقة الصدرية الثانية"، كما في الحشرات ذات الجناحين)
<b>Mesopsocid</b>	قمل الكتب ميزوسوكيد (أنظر Mesopsocidae)
<b>Mesopsocidae</b> (Philotarsidae, Elipsocidae) – Mesopsocid booklice – Eupsocida – Psocoptera	فصيلة ميزوسوكيدي (فابيلوتارسيدي، إليوسوكيدي) – قمل الكتب ميزوسوكيد – تحت رتبة – رتبة

<b>Mesoscutellum</b>	الدُرُوع الوسطي، دريع الصدر الأوسط (الجزء الخلفي لظهر الحلقة الوسطية في الصدر)
<b>Mesoscutum</b>	الدرع الوسطي، درع الصدر الأوسط (الجزء الوسطي لظهر الحلقة الثانية في الصدر)
<b>Mesosoma</b>	وسط الجسم (الجسم الوسطي للحيوانات الكلابية، كالعقارب)
<b>Mesosternum</b>	أسترنة الصدر الأوسط، الفص الثاني (صفحة بطنية للصدر الأوسط أو الفص الصدري الأوسط)
<b>Mesothorax</b>	صدر أوسط (الحلقة الصدرية الثانية، عقلة صدرية وسطية تحمل الزوج الأول من الأجنحة في الحشرات المجنحة)
<b>Mesoveliidae –</b> Water treaders – Amphibicorizae – Heteroptera – Hemiptera	فصيلة ميزفيليدي – دبابات الماء – مجموعة – تحت رتبة – رتبة
<b>Meta</b>	مقدم اصطلاح يدل على الجزء الخلفي من تركيب أو العدد الخلفي من سلسلة أعداد
<b>Metabolic</b>	استقلابي، أبيض
<b>Metabolic factor</b>	عامل التمثيل الغذائي
<b>Metabolic inhibitor</b>	مانع التمثيل الغذائي (مادة كيميائية تعيق النشاط الطبيعي ضمن خلايا الكائنات الحية)

<b>Metabolic rate</b>	<b>معدل الأيض</b> (تختلف معدلات الأيض باختلاف نوع وحالة الحشرات، ويستعمل معدل استهلاك الأوكسجين كمقياس للأيض)
<b>Metabolism</b>	<b>أيض، استقلاب، تمثيل غذائي</b> (أنظر تعريف التحكم في الأيض control of (metabolism)
<b>Metabolism</b>	<b>التمثيل أو الأيضي</b> (عملية كيميائية كاملة تأخذ مكاناً في الكائن الحي وذلك لتحويل الغذاء والتخلص من الفضلات وتوفير النمو والإنتاج (التكاثر) وإنجاز كافة وظائف الحياة الأخرى. أو بعبارة أخرى مجموع العمليات المتصلة ببناء البروتوبلازما وبنورها وبخاصة التغييرات الكيميائية في الخلايا الحية التي تؤمن الطاقة الضرورية للعمليات والنشاطات الحيوية والتي تمثل المواد الجديدة للتعويض عن المندثر منها)
<b>Metacnephia – Simuliidae – Diptera</b>	<b>جنس الذباب الأسود ميتاكنيفيا</b>
<b>Metaepimeron</b>	<b>بلوريتة خلفية للصدر الخلفي</b> (الجزء الخلفي الجانبي "إبيميرون" في الصدر الخلفي)
<b>Metal organic</b>	<b>عضوي معدني</b> (نوع من أنواع المبيدات العضوية المحتوية على جزيئات معدنية مثل الزينك والرصاص والحديد والزرنيخ والزنثيق)

<b>Metallic calliphorinae</b>	تحت فصيلة كاليفوريني المعدنية (تابعة لفصيلة Calliphoridae، تتكاثر في الجيف إلا أن بعضها عوامل تدويد اختيارية facultative myiasis أهمها الذباب الأولي لجنسي لوسيليا <i>Lucillia</i> و كاليفورا ( <i>Calliphora</i> )
<b>Metalmarks</b>	أبو دقيق ذو البقع أو العلامات المعدنية (أنظر Riordinidae)
<b><i>Metamasius hemipterus hemipterus</i> (L.) – West Indian cane weevil – Curculionidae</b>	سوسة القصب الغرب هندية
<b><i>Metamasius hemipterus sericeus</i> (Olivier) – Silky cane weevil – Curculionidae</b>	سوسة القصب السلكية "الحريرية"
<b><i>Metamasius ritchiei</i> Marshall – Pineapple weevil – Curculionidae</b>	سوسة الأناناس
<b>Metamere</b>	قطعة أو عقلة أولية (عقلة جسم أولية تنسب إلى تقسيم الجنين عادة)
<b>Metamorphosis</b>	تحول أو تبدل شكلي، إستحالة (تغير مظهر الجسم الذي منه تمر الحشرات أو الأحياء في نموها نحو الطور اليافع مع تغير في الأعضاء لتتلاءم مع وظائف الطور الجديد، مثل تحول اليرقة إلى حشرة كاملة)

<b>Metamorphosis</b>	<b>التحول</b> (التغيرات التي تأخذ مكاناً في أنواع معينة من الكائنات الحية، مثل الحشرات، حيث تنمو الحشرات من اليبوض إلى الحشرات البالغة. أما في بعض العوائل الحشرية الأخرى فلا تشابه الأطوار الناشئة الحشرات البالغة للنوع نفسه)
<i>Metanophila californica</i> Van Dyke – California flatheaded borer – Buprestidae	<b>الحفار الكاليفورني مفلطح الرأس</b>
<b>Metanotum</b>	<b>ظهر الصدر الخلفي</b> (صفحة ظهرية للصدر الخلفي)
<b>Metapleuron</b> ( <i>pl.</i> Metapleura)	<b>بلورة الصدر الخلفي</b> (صفحة جانبية للصدر الخلفي)
<b>Metapneustic</b>	<b>خلفي الثغور، ذو الثغور الخلفية</b> (نظام ثغور تنفسية من نوع الجهاز التنفسي نصف المفتوح hemipneustic system، حيث لا يعمل في الجهاز التنفسي إلا الزوج الأخير من الثغور التنفسية، كما يلاحظ في يرقات البعوض والنغف)
<b>Metapneustic respiratory systems</b>	<b>جهاز تنفسي خلفي</b>
<b>Metapodal shield</b>	<b>صفحة خلف قديمة</b> (في الأكاروسات)
<b>Metapodosoma</b>	<b>منطقة الأرجل الخلفية، الجسم القدي الخلفي</b> (منطقة تحتوي على الزوجين الخلفيين من أرجل الأكاروسات، وهذه المنطقة غير منفصلة عن



	منطقة الأرجل الأمامية بأخدود لدى بعض الأنواع
<b>Metascutellum</b>	درع الصدر الخلفي
<b>Metasoma</b>	منطقة خلفية (في جسم العقرب)
<b>Metasternum</b>	أسترنة الصدر الخلفي
<b>Metatarsus</b> ( <i>pl. Metatarsi</i> )	عقلة الرسغ القاعدية (القطعة الأولى في الرسغ أو الرسغ الاقصى)
<b>Metathetely</b>	وجود الصفات غير البالغة في الحشرة البالغة
<b>Metathoracic spiracle</b>	الفتحة التنفسية الخاصة بالصدر الخلفي (على شكل شق طولي، كما في فصيلة الجراد والنظاط)
<b>Metathorax</b>	صدر خلفي، الصدر الثالث (الحلقة أو العقلة الصدرية الخلفية أو الثالثة، تحمل الزوج الخلفي من الأجنحة في الحشرات المجنحة)
<b>Metepisternum</b> ( <i>pl. Meteoepisterna</i> )	بلوريتة أمامية للصدر الخلفي (الجزء الجانبي الأمامي للصدر الخلفي)
<b>Metinfra-episternum</b>	تحت البلوريتة الأمامية للصدر الخلفي (جزء سفلي من البلوريتة الأمامية للصدر الخلفي)
<b>Metopic or coronal suture</b>	درز تاجي

<b>Metopic suture, coronal suture</b>	درز تاجي أو قمي (تدريز طولي يمتد بطول الخط الوسطي لقمة الرأس بين العينين المركبتين)
<b>Metretopodidae</b> (Ametropodidae in part) – Baetoidea – Ephemeroptera	فصيلة ذباب مايو ميتريتوبوديدي (جزء من أميتروبوديديدي) – فوق فصيلة – رتبة
<b>Metretopus</b> – Metretopodidae	جنس ذباب مايو ميتريتوبوس – فصيلة
<b>Metrioidea brunneus (Crotch)</b> – Corn silk beetle – Chrysomelidae	خنفساء الذرة الحريرية
<b>Metriona bicolor (F.)</b> – Golden tortoise beetle – Chrysomelidae	الخنفساء السلحفية الذهبية
<b>Mettalic beetles, flat headed wood borers</b> – Buprestidae – Coleoptera	الخنفساء الزاهية "البراقة"، الحفارات ذات الرؤوس المستوية أو المنبسطة – فصيلة – رتبة
<b>Mexican bean weevil</b> – <i>Zabrotes subfasciatus</i> (Boheman) – Bruchidae	سوسة الفاصولياء المكسيكية
<b>Mexican been beetle</b> – <i>Epilacnna varivestis</i> Mulsant – Chrysomelidae	خنفساء الفول المكسيكية
<b>Mexican black scale</b> – <i>Saissetia miranda</i> (Cockerell & Parroft) – Coccidae	حشرة القلف القشرية المكسيكية
<b>Mexican corn rootworm</b> – <i>Diabrotica virgifera zae</i> Krysan & Smith – Chrysomelidae	دودة جذور الذرة المكسيكية

<b>Mexican fruit fly</b> – <i>Anastrepha ludens</i> (Loew) – Tephritidae	ذبابة الفاكهة المكسيكية
<b>Mexican leafroller</b> – <i>Amorbia emigrafella</i> Busck – Tortricidae	لُفَّافَة "لَافَة" الأوراق المكسيكية
<b>Mexican mealybug</b> – <i>Phenacoccus gossypii</i> Townsend & Cockerell – Pseudococcidae	البق الدقيقي المكسيكي
<b>Mexican pine beetle</b> – <i>Dendroctonus approximatus</i> Dietz – Scolytidae	خنفساء الصنوبر المكسيكية
<b>Mexican rice borer</b> – <i>Eoreuma loftini</i> (Dyar) – Pyralidae	حفار الأرز المكسيكي
<b>Mezium americanum (Laporte)</b> – American spider beetle – Ptinidae	الخنفساء العنكبوتية الأمريكية
<b>Miaster americana Felt</b> – Miaster gall midge – Cecidomyiidae	حشرة المياسترو (أحد أنواع هاموش الأورام النباتية)
<b>Miaster gall midge</b> – <i>Miaster americana</i> Felt – Cecidomyiidae	حشرة المياسترو (أحد أنواع هاموش الأورام النباتية)
<b>Miastor</b>	ذباب اليرقات الولودة
<b>Mice</b>	فأر، فأرة
<b>Micrasema</b> – Brachycentridae	جنس ذباب كاديس شعرية الأجنحة ميكراسيما – فصيلة

<b>Microbial control</b>	مكافحة ميكروبية أو جرثومية (طريقة من المكافحة تستخدم فيها الأحياء الدقيقة لمكافحة الحشرات مثل الفيروسات والبكتيريا والفطريات والديدان الشعبانية والحيوانات الأولية)
<b>Microbial or bacterial insecticide</b>	مبيد حشري ميكروبي أو جرثومي
<b>Microbial pesticide</b>	مبيد ميكروبي (يتعلق بالمبيدات التي تتألف من بكتيريا أو فطريات أو فيروسات والتي تستخدم لمكافحة الأعشاب والحيوانات اللاقارية ونادراً الحيوانات الفقارية)
<b>Microbiology</b>	علم الأحياء الدقيقة
<b><i>Microcentrum retinerve</i> (Burmeister) – Angularwinged katydid – Phaneropterinae – Tettigoniidae</b>	الكاتيد ذو الأجنحة الزاوية
<b><i>Microcentrum rhombifolium</i> (Saussre) – Tree katydid – Phaneropterinae – Tettigoniidae –</b>	كاتيد الشجر
<b><i>Microcentrum rhombifolium</i> (Saussure) – Broadwinged Katydid, tree katydid – Phaneropterinae – Tettigoniidae</b>	الكاتيد عريض الأجنحة، كاتيد الشجر
<b><i>Microcephalothrips abdominalis</i> (D.I. Crawford) – Composite thrips – Thripidae</b>	تريس المركبة (نبته من المركبات)

<i>Microcerotemes diversus</i> Silv. – Mediterranean soil termite, common European white ant – Termitidae	نمل تربة البحر الأبيض المتوسط، النمل الأوروبي الأبيض الشائع
<b>Microcerotermitinae</b> – Amitermitidae – Fontanella	تحت فصيلة النمل الأبيض مايكروسيروترميتيني- فصيلة – تحت رتبة
<b>Microclimate</b>	المناخ الدقيق، الأجواء الصغيرة (درجات الحرارة والرطوبة والرياح والتبخر والضوء السائدة حول الكائن الحي مباشرة في بيئته الدقيقة المحيطة به)
<b>Microencapsulation</b>	تجهيز المبيدات في صورة كبسولات دقيقة (مستحضر مبيدي تتواجد فيه جزيئات المادة الفعالة مغطاة أو مكسوة داخل كبسولات بلاستيكية. ويتم إطلاق المبيد عندما تتكسر وتتحلل الكبسولات)
<b>Microenvironment</b>	بيئة محيطة دقيقة (مؤثرات مستقبلية مباشرة بواسطة الكائن الحي في مكانته البيئية)
<b>Microfibre</b>	ليفة كيتينية دقيقة (تؤلف الصفائح الرقيقة lamellae والتي يتركب الجلد الداخلي منها)
<b>Microhabitat</b>	عادات صغيرة، مناطق معيشة صغيرة
<b>Microlecithal</b>	احتواء بيضة على كمية قليلة من المح (كما في الحشرات ذات الذنب القافز)

<b>Microlepidoptera</b>	تحت رتبة الحشرات حشرية الأجنحة (تصنيف حسب حجم الحشرة)
<b>Micromalthid beetles</b>	خنافس الميكرومالتيد (أنظر Micromalthidae)
<b>Micromalthidae –</b> Micromalthid beetles – Archostemata – Coleoptera	فصيلة مايكرومالتيدي – خنافس الميكرومالتيد – تحت رتبة – رتبة
<b>Micromiidae</b> (Epophthalmiidae) – Belted skimmers and river skimmers – Libelluloidea – Odonata	فصيلة مايكروميدي (إيبوفثالميدي) – الكاسحات ذات الأحزمة و كاسحات الأنهار – فوق فصيلة – رتبة
<b>Micromyzus violae (Pergande) –</b> Violet aphid – Aphididae	من البنفسج
<b>Micron</b>	مكرون (وحدة قياس صغيرة جداً وتقدر بجزء واحد من مليون جزء المؤلف للمتر الواحد)
<b>Micronucleocytes</b>	الخلايا ذات الأنوية الصغيرة (من خلايا الدم الانتقالية plasmotocytes)
<b>Microorganism</b>	كائن حي دقيق (كائن حي مجهرى الحجم مثل البكتيريا والفيروس والفطر والفيروس والميكوبلازما)
<b>Micropezidae</b> (Including Tylidae and Calobatidae Trepidariidae) – Stilt-legged flies – Micropezoidea – Cyclorrhapha – Diptera	فصيلة مايكوبيزدي (تتضمن تيليدي، كالوباتيدي تريبيداريدي) – الذباب ذو الأرجل العكازية الخشنة – فوق فصيلة – تحت رتبة – رتبة

<b>Micropezoidea</b> – Acalyptratae – Schizophora – Cyclorrhapha – Diptera	فوق فصيلة مايكروبيزويدا – قطاع – قسم – تحت رتبة – رتبة
<b>Microphagous</b>	آكلات كائنات دقيقة
<b>Microphysid bugs</b>	بق مايكروفيزيد (أنظر Microphysidae)
<b>Microphysidae</b> (rare family) – microphysid bugs – Geocorizae – Heteroptera – Hemiptera	فصيلة مايكوفيزيدي (فصيلة نادرة) – بق مايكوفيزيد – مجموعة – تحت رتبة – رتبة
<b>Microplitis rufiventris Kok</b> –	طفيل غشائي الأجنحة (أحد الأنواع الطفيلية على دودة اللوز الشوكية أو دودة ثمار البندورة "الطماطم" <i>Heliothis</i> <i>(armigera)</i> )
<b>Micropterigidae</b> (Micropterygidae, Eriocephalidae) – Mandibulate moths – Micropterigoidea – Lepidoptera	فصيلة مايكروبتيريغيدي (مايكروبتيريغيدي، إريوسيفاليدي) – الفراشات ذوات الفكوك العلوية – فوق فصيلة – رتبة
<b>Micropterigoidea</b> (Micropterygoidea) – Zeugloptera – Lepidoptera	فوق فصيلة فراشات مايكروبتيريغويديا ذات الفكوك (مايكروبتيريغيدي) – تحت رتبة – رتبة
<b>Micropterous</b>	جناح صغير
<b>Micropterygidae</b> (Eriocephalidae, Micropterigidae) – Mandibulate moths – Micropterigoidea – Lepidoptera	فصيلة مايكروبتيريغيدي (إريوسيفاليدي، مايكروبتيريغيدي) – الفراشات ذوات الفكوك العلوية – فوق فصيلة – رتبة

<b>Micropterygoidea</b> (Micropterigoidea) – Zeugloptera – Lepidoptera	فوق فصيلة فراشات مايكروبتيريغويديا – تحت رتبة – رتبة
<b>Micropyle</b>	نقير، فُوِيهة
<b>Microsania sp.</b> – Flat-footed fly – Platypezidae	الذبابة ذات الأقدام المفلطحة
<b>Microtermitini</b> – Macrotermitidae – Fontanella	قبيلة النمل الأبيض مايكروترميتيني – فصيلة – تحت رتبة
<b>Microtheca ochroloma Stal</b> – Yellowmargined leaf beetle – Chrysomelidae	خنفساء أوراق ذو الحواف الصفراء
<b>Microthelyphonida</b> (Palpigrada) – Arachnida	تحت طائفة العقارب مايكروثيليفونيدا (بالبيجرادا) – العقارب السوطية الصغيرة – طائفة
<b>Microthorax</b>	صدر صغير، صُدَيْر (التحام الجزء الخلفي الغشائي من عقلة الشفة السفلى مع الجزء الأمامي من الصدر)
<b>Microtrichia</b>	شعر ثابت دقيق في أجنحة الحشرات (بروزات صغيرة شبيهة بالشعر توجد على أجنحة بعض الحشرات ذات الجناحين ورتبة ميكوبترا)
<b>Microtype</b>	نظام أو شكل دقيق
<b>Microtype eggs of Diptera</b>	النموذج الدقيق لبيوض الحشرات ذات الجناحين (يتميز النموذج بدقة حجمه وشكله البيضوي أو الدائري الشكل والسطح السفلي المنبسط والغلاف
	الظهري السميك والمبرقش بعلامات متباينة (الأشكال)



<b>Microtype eggs of Hymenoptera</b>	النموذج الدقيق لبيض الحشرات غشائية الأجنحة (يتميز النموذج بدقة حجمه وشكله البيضاوي والسطح السفلي المنبسط والغلاف الظهري السميك)
<b>Microvilli or cell projections</b>	الزغبيات، الخملات أو الخلايا الدقيقة (تظهر الخلايا في الميكروسكوب الضوئي مكعبة الشكل، ولكن جدار الخلية مواجه لعملية الامتصاص يزداد في المساحة عن طريق إنبثاءات تظهر على شكل نتوءات - أنظر cell projections)
<b>Middle plate</b>	صفيحة وسطى
<b>Midges</b>	الهاموش العادي هاموش الكيوليكويديا (أنظر Chironomidae و Tendipedidae)
<b>Midgut, Mesenteron</b>	معي أوسط، قناة هضمية وسطى (جزء وسطي من القناة الهضمية)
<b>Migrant</b>	مهاجر
<b>Migration</b>	هجرة (حركة موجهة من منطقة ملائمة إلى أخرى ثم العودة إليها دورياً، مثل تحركات الجراد الصحراوي)
<b>Migratory grasshopper – <i>Melanoplus sanguinipes</i> (F.) – Acrididae</b>	النطاط المهاجر

<b>Migratory locust –</b> <i>Locusta migratoria</i> (L.) – Acrididae	الجراد المهاجر
<b><i>Milax gagates</i> (Draparnaud) –</b> Greenhouse slug – Limacidae	بزاق البيوت البلاستيكية
<b>Milichiid flies</b>	ذباب الميليكبيدي (Milichiidae أنظر)
<b>Milichiidae</b> (Phyllomyzidae; including Carnidae) – Milichiid flies – Milichioidea – Diptera	فصيلة ميليكبيدي (فيللومايزيدي، وتتضمن كارنيدي) – ذباب الميليكبيدي – فوق فصيلة – رتبة
<b>Milichioidea –</b> Acalyptratae – Schizophora – Cyclorrhapha– Diptera	فوق فصيلة ميليكبيديا – قطاع – قسم – تحت رتبة – رتبة
<b>Milkweed butterflies</b>	أبو دقيق الحشائش اللبنية "عشب اللبن" وأبو دقيق الملكي (Danidae أنظر)
<b>Milky disease</b>	المرض اللبني (مرض يصيب ويقتل بعض أنواع الخنافس التابعة لعائلة الجعال Scarabeidae، والمسبب هو البكتريا <i>Bacillus popillae</i> )
<b>Millipedes –</b> Arthropoda	رتبة ذوات الألف رجل – شعبة

<b>Mimallonidae</b> (Lacosomidae, Perophoridae) Sac-bearers – Mimallonoidea – Lepidoptera	<b>فصيلة ميمالونيدي</b> (لاكوزوميدي، بيروفوريدي) – حاملات الأكياس ميمالونيد – فوق فصيلة – رتبة
<b>Mimallonoidea –</b> Ditrysia – Lepidoptera	<b>فوق فصيلة ميمالونويديا أو حاملات الأكياس –</b> تحت رتبة – رتبة
<b>Mimic</b>	<b>يقلد، يحاكي</b> (اللينسخ أو يظهر بشكل أو صورة شكل آخر)
<b>Mimicry</b>	<b>محاكاة</b> (تشبه كائن ما بكائن آخر تجنباً للمفترسات، وقد تشبه الحشرة جزء أو شوكة من النبات وغيرها من الوسائل التي تجابه به الحشرة محيطها وأعدائها، وهو مظهر من فيزيولوجية الفقاريات يوفر بعض الميزات للحشرات التي هي بصدد تطوير التلوين التحذيري وسلوكه، وتعتبر قدرة المفترسات على التعميم، أي فشلها في التمييز، الأساس لتطوير نوعين من أنواع المحاكاة: Mullerian mimicry و Batesian mimicry )
<b>Mimosa webworm –</b> <i>Homadaula anisocentra</i> Meyrick – Plutellidae	<b>دودة ميموزا الناسجة "الغازلة أو العنكبوتية"</b> (نبات الميموزا أو السنط)
<b><i>Mindarus abietinus</i> Koch –</b> Balsam twig aphid – Aphididae	<b>مَنْ أَغْصَانِ الْبَلْسَمِ</b> (نبات البلسمية أو المجزاعة)
<b>Mineral</b>	<b>عنصر معدني</b>

<b>Minimal exposure Pesticides</b>	<b>مبيدات التعرض الأدنى</b> (مبيدات خاصة عالية السمية والخطورة معروفة في قوانين كاليفورنيا وتتطلب شروطاً معينة لتداولها. ويمكن للقائمين المؤهلين أو الذين يشرفون على استخدام المبيدات ذات التعرض الضئيل أو يقوموا باستخدامها بشكل تجاري)
<b>Minimum temperature</b>	<b>حرارة منخفضة</b>
<b>Mint aphid – <i>Ovatus crataegarius</i> (Walker) – Aphididae</b>	<b>منّ النعناع</b>
<b>Minute</b>	<b>دقيق، غاية في الصغر</b>
<b>Minute black scavenger flies</b>	<b>ذباب المرمم الأسود الصغير (أنظر Scatopsidae)</b>
<b>Minute bog beetles</b>	<b>خنفس السفاريد الدقيقة (أنظر Sphaeridae)</b>
<b>Minute brown scavenger beetles</b>	<b>الخنفس البنية الدقيقة المرممة (أنظر Lathridiidae)</b>
<b>Minute caddisflies</b>	<b>ذباب كاديس الصغير (أنظر Hydroptilidae)</b>
<b>Minute egg parasite – <i>Trichogramma minutum</i> Riley – Trichogrammatidae</b>	<b>متطفل البيوض الدقيق "الناعم"</b>
<b>Minute fungus beetles</b>	<b>خنفس الفطر الدقيقة (أنظر Corylophidae)</b>

<b>Minute marsh loving beetles</b>	الخنافس الدقيقة المحبة للمستنقعات (أنظر Limnichidae)
<b>Minute moss beetles</b>	خنافس الأشنات الدقيقة (أنظر Hydraenidae)
<b>Minute mud-loving beetles</b>	خنافس الطين الدقيقة (أنظر Georyssidae)
<b>Minute pirate bug –</b> <i>Orius tristicolor</i> (White) – Anthocoridae	بقعة القرصان الدقيقة
<b>Minute tree-fungus beetles</b>	خنافس عفن الأشجار الدقيقة (أنظر Cisidae و Cioidae و Ciidae)
<b><i>Mioctenopsyllus</i> –</b> Fleas of rodents – Ceratophyllinae – Ceratophyllidae	جنس ميوكتينوبسيللوس – براغيث القوارض – تحت فصيلة – فصيلة
<b>Miridae</b> (Capsidae; including Teratophyllidae) – Plant bugs or leaf bugs – Geocorizae – Heteroptera – Hemiptera	فصيلة ميريدي (كابسيدي، وتتضمن تيرماتوفيليدي) – بق النبات أو بق الأوراق – مجموعة – تحت رتبة – رتبة
<b>Mirror</b>	مرآة (غشاء يوجد في أعضاء الصوت عند حشرة السيكادا)
<b>Miscophini –</b> Larrinae – Sphecidae –	قبيلة زنابير ميسكوفيني – تحت فصيلة – فصيلة
<b>Mission blue –</b> <i>Icaricia icarioides missionensis</i> (Hovanitz) – Lycaenidae	أبو دقيق الكنيسة الأزرق

<b>Mitigating</b>	<b>تلطيف، تخفيف</b> (عملية جعل المشكلة أقل ضرراً مثل الإصابة بالآفات)
<b>Mitochondria</b>	<b>ميتاكوندريا، مصورات حيوية</b> (حبيبات دقيقة أو خيوط أو أعضاء بدائية أو قضيب أسطواني موجودة في صورة مستعمرات في جميع أنواع الخلايا، وظيفتها هو الإمداد للطاقة لعدد من التفاعلات الكيميائية داخل الخلية وتحتوي على إنزيمات الأكسدة ذات علاقة بتخليق البروتين وتمثيل الدهون)
<b>Mitosis</b>	<b>انقسام عادي، انقسام غير مباشر، انقسام ثنائي</b> (عملية الانقسام التي تحافظ على العدد الثنائي نفسه من الكروموسومات في النرية مثل الخلايا الأصل)
<b>Mixing</b>	<b>خلط أو مزج</b> (عملية فتح عبوات المبيدات ووزن كميات معينة ونقل هذه المواد إلى داخل معدات الاستعمال. كل ذلك حسب التعليمات المتواجدة في بطاقات بيانات المبيدات)
<b><i>Mochlonyx cinctipes</i> (Coquillett) – Phantom midge – Chaoboridae –</b>	<b>الهاموش الخفي</b>
<b>Mode of action</b>	<b>طريقة الفعل أو التأثير</b> (طريقة حدوث الضرر التي يتفاعل بها المبيد مع الآفة بهدف القضاء عليها)

<b>Model</b>	<b>نموذج</b> (فى محاكاة باتسيان، كائن كريبه طعم الذي يحاكيه الآخرون)
<b>Modification of the len</b>	<b>تحورات الأرجل</b>
<b>Modifications</b>	<b>تحورات</b> (كما في أجزاء الفم أو الأرجل أو الأجنحة)
<b>Mogoplistinae –</b> Scaly crickets – Gryllidae – Orthoptera	<b>تحت فصيلة موجوليسيتيني –</b> صراصير الأشجار عديمة الأجنحة – فصيلة – رتبة
<b>Molanna uniophila (Vorheis) –</b> Molannidae	<b>أحد أنواع ذباب كاديس شعرية الأجنحة –</b> فصيلة
<b>Molannidae –</b> Sand base caddisflies – Trichoptera	<b>فصيلة مولانيدي –</b> كاديس القاع الرملي شعرية الأجنحة – رتبة
<b>Molar area</b>	<b>سطح طاحن</b>
<b>Molar lobe, mola</b>	<b>الجزء القاعدي من الفك العلوي</b> (يتحور عادة كسطح طاحن)
<b>Mole</b>	<b>خُد</b>
<b>Mole cricket –</b> <i>Gryllotalpa african</i> Palisot de Beauvois; <i>G. gryllotalpa</i> (L.) – Gryllotalpidae	<b>الحالوش، المالوش، كلب البحر</b>
<b>Mollusca –</b> Mollusks: Clams, snails, octopi	<b>شعبة الرخويات –</b> الحيوانات البحرية الرخوية: المحار، القواقع، الأخطبوطات

<b>Molluscicide</b>	مبيد الحلزونات (مبيد يستخدم لمكافحة الحلزونات والبراقيات)
<b>Molt, molting = ecdysis, molt event</b>	انسلاخ (عملية تخلص الحشرة من جلدها القديم وتكوين جلد جديد، وأثناء عملية الانسلاخ تصبح غدد الصدر الأول prothoracic gland غير مهمة لإتمام مراحلها المختلفة)
<b>Molt/intermolt cycle</b>	دورة الانسلاخ/ما بين الانسلاخ (عمليات النمو التي تتكرر من فترة إلى فترة، والتي تبدأ بإفراز سائل الانسلاخ من خلايا البشرة، وتسمح عملية الإنسلاخ بنمو الحيوان إلى حجم أكبر)
<b>Molting fluid</b>	سائل الانسلاخ
<b>Molting gland</b>	غدة الانسلاخ
<b>Molting hormone ecdysone</b>	هرمون الانسلاخ
<b>Molting suture</b>	درز الانسلاخ
<b>Momphid moths</b>	فراشات المومفيد (أنظر Momphidae)
<b>Momphidae</b> (Lavernidae; Cosmopterigidae in part) – Momphid moths – Gelechioidea – Lepidoptera	فصيلة مومفيدي (لافيرينيدي، جزء من كوزموبتيريديدي) – فراشات المومفيد – فوق فصيلة – رتبة
<b>Monarch butterfly –</b> <i>Danaus plexippus</i> (L.) – Danaiidae	أبو الدقيق الملكي



<b><i>Monellia caryella</i> (Fitch) –</b> Blackmargined aphid, blackmargined pecan aphid – Aphididae	مَنّ البَقَان "الجوز" الأمريكي ذو الحواف السوداء
<b><i>Monelliopsis pecanis</i> Bissell –</b> Yellow pecan aphid – Aphididae	مَنّ البَقَان "الجوز" الأمريكي الأصفر
<b>Moniliform</b>	عقدي، قلادي (يتركب من عقل سبجية الشكل، مثل شكل قرن استشعار في الحشرات)
<b>Monitoring</b>	مراقبة (عملية مراقبة، باهتمام وبدقة، كافة نشاطات ونمو وتطور الآفات ضمن فترة زمنية وذلك باستخدام طرائق معينة)
<b>Monkey grasshoppers</b>	النشاطات القردية (أنظر Eumastacidae)
<b>Monkeypod –</b> <i>Xystrocera globosa</i> (Olivier) – Cerambycidae	حفار ساق اللبّخ
<b>Monkeypod moth –</b> <i>Polydesma umbricola</i> Boisduval – Noctuidae	دودة "فراشة" براعم الفول السوداني
<b><i>Monocesta coryli</i> (Say) –</b> Larger elm leaf beetle – Chrysomelidae	خنفساء أوراق الدردار الكبيرة
<b><i>Monochamus marmorator</i> Kirby –</b> Balsam fir sawyer – Cerambycidae	ناخرة شجر التَّنُوب طويلة القرون
<b><i>Monochamus mutator</i> LeConte –</b> Spotted pine sawyer – Cerambycidae	ناخرة أخشاب الصنوبر المنقطة طويلة القرون

<i>Monochamus notatus</i> (Drury) – Northeastern sawyer – Cerambycidae	ناخرة الأخشاب طويلة القرون الشمال غربية
<i>Monochamus scutellatus</i> (Say) – Whitespotted sawyer – Cerambycidae	ناخرة أخشاب طويلة القرون ذو البقع البيضاء
<i>Monochamus scutellatus oregonensis</i> (LeConte) – Oregon fir sawyer – Cerambycidae	ناخرة شجر التَّنُوب طويلة القرون الأوريغونية (متعلقة بولاية أوريغون الأمريكية)
<i>Monochamus titillator</i> (F.) – Southern pine sawyer – Cerambycidae	ناخرة أخشاب الصنوبر طويلة القرون الجنوبية
<i>Monochroa fragariae</i> (Busck) – Strawberry crownminer – Gelechiidae	حفار "فراشة" قمم الفريز "الفراولة"
<b>Monoclonal antibodies</b>	أجسام مضادة وحيدة النسيلة
<b>Monocondylic</b>	أحادية التمثفصل ذو النتوء الواحد (اتصال مفصلي في نقطة تمفصل واحدة، مثل اتصال قرن الاستشعار بالرأس)
<b>Monocondylic articulation</b>	تمفصل ذو النتوء الواحد
<b>Monocot</b>	أحادي الفلقة (إحدى المجموعات النباتية التي تحتوي حبوبها على فلقة واحدة. وتعرف الأعشاب بأنها من أحاديات الفلقة)
<b>Monoculture</b>	زراعة المحصول الواحد، زراعة موحدة
<b>Monoecius</b>	خنثى، مزدوج الجنس

<b>Monoembryonic</b>	وحيد الجنين
<b>Monolayer</b>	وحيدة الطبقة (طبقة من الخلايا سمكها خلية واحدة، وفي مزرعة الأنسجة تنمو أنواع عديدة من الخلايا في طبقة واحدة)
<b>Monolectic</b>	وحيدة الهدف
<b>Monomere</b>	وحيد الجزيئات (وحدات صغيرة متشابهة متكررة تكون مركباً مضاف الأصل أو بوليمر)
<b>Monommatid beetles</b>	خنافس المونوماتيدي (أنظر Monommatidae)
<b>Monommatidae</b> (Monommatidae) – Monommatid beetles – Tenebrionoidea – Coleoptera	فصيلة مونوماتيدي (مونوميدي) – خنافس المونوماتيدي – فوق فصيلة – رتبة
<b>Monommid beetles</b>	خنافس المونوميدي (أنظر Monommidae)
<b>Monommidae</b> (see Monommatidae)	فصيلة مونوميدي (أنظر مونوماتيدي)
<b><i>Monomorium minimum</i> (Buckley) –</b> Little black ant – Formicidae	النمل الأسود الصغير
<b><i>Monomorium pharaonis</i> (L.) –</b> Pharaoh ant, house red ant – Formicidae	النملة الفرعونية، النملة المنزلية الحمراء

<i>Mononychus vulpeculus</i> (F.) – Iris weevil – Curculionidae	سوسة أيريس
<i>Monophadnoides geniculatus</i> (Hartig) – Raspberry sawfly – Tenthredinidae	دبور توت العُلَيْق المنشاري
<b>Monophagous</b>	وحيد العائل
<b>Monophagous insect</b>	حشرة وحيدة العائل (حشرة متخصصة في التغذية على نوع واحد من الغذاء، ويعتبر تخصصها عالياً ولا توجد إلا إذا وجد عائلها مثل حشرة دوباس النخيل وسوسة جوز القطن)
<b>Monophagous parasitism</b>	التطفل الوحيد العائل (وفيه تنحصر مهاجمة الطفيل تجاه نوع واحد من العوائل)
<b>Monophagous predator</b>	مفترس وحيد الغذاء (مفترس يتغذى بنوع واحد من الفريسة)
<b>Monophlebidae</b> (Margarodidae) – Giant coccids and ground pearls – Coccoidea – Homoptera – Hemiptera	فصيلة مونوفليبيدي (مارجاروديدي) – الحشرات القشرية الماردة ولآلىء الأرض – فوق فصيلة – تحت رتبة – رتبة
<b>Monophyletic</b>	نشأ من مظهر سلفي واحد
<b>Monopolar</b>	وحيدة القطب (خلية عصبية وحيدة القطب)
<b>Monoponidae</b>	فصيلة قمل الطيور

<i>Monopsyllus</i> – Fleas of rodents – Ceratomyllinae – Ceratomyllidae	جنس مونوبسيللوس – براغيث القوارض – تحت فصيلة – فصيلة
<i>Monosteira lobulifera</i> Reut. – Pear lace bug – Tingidae	نمر الأجاص
<i>Monosteira unicostata</i> (Muls. & Rey) – Poplar lace bug – Tingidae	نمر الحور، بق أوراق الحور، بق اللوز
<b>Monotomidae</b> (Rhizophagidae in part) – Small bark beetles – Cucujoidea – Coleoptera	فصيلة مونوتوميدي (جزء من رايزوفاجيدي) – خنافس القلف المفلطحة الصغيرة – فوق فصيلة – رتبة
<b>Monotrophic</b>	وحيدة الغذاء
<b>Monotrysia</b> (Frenata or Heteroneura in part) – Lepidoptera	تحت رتبة حشرات المونوتريسيا (جزء من فريناتا أو هيتيرونيورا) – رتبة
<b>Monotypic species</b>	نوع وحيد النمط (النوع الذي لا يضم نويغات أو تحت نوع، أنظر (Polytypic species)
<b>Monoxenous parasitism</b>	التطفل الوحيد المسكن (وفيه ترتبط دورة حياة الطفيل بعائل واحد يتخذه كمسكن له)
<b>Monterey pine cone beetle</b> – <i>Conophthorus radiatae</i> Hopkins – Scolytidae	خنفساء كوز الصنوبر مونتييري

<b>Monterey pine weevil –</b> <i>Pissodes radiatae</i> Hopkins – Curculionidae	سوسة صنوبر مونتيري
<b>Monthly pesticide use report</b>	التقرير الشهري لاستخدام المبيد (إقرار حالة يجب تعبئته وتقديمه إلى مكتب المفوض الزراعي قبل اليوم العاشر من الشهر الذي يتبع أي شهر تم خلاله استعمال المبيد على محصول زراعي)
<b>Mordellidae –</b> Tumbling flower beetles – Meloidea – Coleoptera	فصيلة مورديليدي – خنافس الزهور الدحرجة أو البهلوانية – فوق فصيلة – رتبة
<b><i>Mordvilkoia vagabunda</i> (Walsh) –</b> Poplar vagabond aphid – Aphididae	من الحور الشائع
<b>Mormon cricket –</b> <i>Anabrus simplex</i> Haldeman – Tettigoniidae	صرصور الحقل مورمون
<b>Morningglory leafminer –</b> <i>Bedellia somnulentella</i> (Zeller) – Lyonetiidae	صانع أنفاق "حفار" أوراق نجمة الصباح
<b>Moroccan locust –</b> <i>Doclostaurus maroccanus</i> (Thunb.) – Acrididae	الجراد المراكشي
<b>Morph</b>	شكل (هيئة أو تركيب معين لكائن حي)
<b>Morphogenesis</b>	عملية التكوين الشكلي
<b>Morphogenetic hormones</b>	هرمونات تركيبية

<b>Morphological adaptation</b>	<b>ملانمة مورفولوجية</b> (مميزات بناء الجسم لبعض أنواع من الحشرات تساعدها على الطيران السريع والفعال، مثل بعض ثنائيات الأجنحة التي تتميز بقصر جسمها وشكلها الإنسيابي وقصر قرون الاستشعار)
<b>Morphological characters</b>	<b>صفات شكلية</b> (صفات خاصة بدراسة الشكل الخارجي أو الجدر الخارجية للكائن، وتشتمل على دراسة الصفات الشكلية للأجهزة أو الأعضاء الداخلية والتي يعتمد عليها في تمييز المراتب العليا)
<b>Morphology</b>	<b>علم الشكل، علم التركيب أو التكوين العام</b>
<b>Morphometric and weight changes</b>	<b>التغير في الوزن وأبعاد الجسم</b> (من طرائق دراسة معدلات النمو قياس الزيادة في الوزن أو في طول جسم الحشرة، حيث تعتبر الزيادة اليومية في وزن الجسم أو طول الجسم أو أحد أعضائه مؤشرات لمعدل النمو في المرحلة تحت الدراسة)
<b>Morrill lace bug – Corythucha morrilli Osborn &amp; Drake – Tingidae</b>	<b>بقعة موريل المزرکشة، نمر موريل</b>
<b>Mortality</b>	<b>الوفيات، الموت</b> (موت الأفراد في المجتمع)
<b>Mortality rate</b>	<b>معدل الوفيات</b> (عدد الأفراد التي تموت في المجتمع في وقت محدد)

<b>Morula</b>	جسم توتي
<b>Mosaic</b>	تتبع
<b>Mosquito-borne alphaviruses</b>	ألفا فيروسات منقولة بالبعوض
<b>Mosquitp vectors of bancroftian and brugian filariasis</b>	البعوض الناقل لداء الفيلاريا البانكروفتي والبروجي (من الأنواع الناقلة البعوضة <i>Culex quinquefasciatus</i> , <i>Anopheles letifer</i> [= <i>A. whartoni</i> ], <i>Aedes</i> spp., <i>Mansonia</i> (spp.
<b>Moss animals – Bryozoa</b>	الحزازيات أو الحيوانات الحزازية – شعبة
<b>Mossy</b>	حزازي
<b>Mossyrose gall wasp – <i>Diplolepis rosae</i> (L.) – Cynipidae</b>	دبور تدرن الورد
<b>Moth</b>	فراشة (جمعها: فراشات. وتسمى أيضاً عثة، وجمعها: عث)
<b>Moth and sand flies</b>	ذباب الفراش أو العث وذباب الرمل (أنظر Psychodidae)
<b>Motion</b>	متحرك
<b>Motor fibers</b>	الياف محركة



<b>Motor nerve cell, motor or efferent neuron</b>	خلية عصبية حركية أو صادرة (أحادية القطب، تقع على سطح العقدة العصبية من الداخل، وتقوم بحمل السيالات العصبية إلى الأعضاء المتأثرة)
<b>Mottled tortoise beetle –</b> <i>Deloyala guttata</i> (Olivier) – Chrysomelidae	الخنفساء السلحفائية المرقّشة "ذو النقط الملونة"
<b>Mountain leafhopper –</b> <i>Colladonus montanus</i> (Van Duzee) – Cicadellidae	نطاظ الجبال
<b>Mountain midges</b>	هاموش الجبال (Anzher Deuterophlebiidae)
<b>Mountain pine beetle –</b> <i>Dendroctonus ponderosae</i> Hopkins – Scolytidae	خنفساء صنوبر الجبال
<b>Mountain pine coneworm –</b> <i>Dioryctria yatesi</i> Mutuura & Munroe – Pyralidae	فراشة "دودة" كوز صنوبر الجبال
<b>Mountain-ash sawfly –</b> <i>Pristiphora geniculata</i> (Hartig) – Tenthredinidae	دبور شجر الدردار الجبلي المنشاري
<b>Mouse flea –</b> <i>Leptopsylla segnis</i> (Schpnherr) – Leptopsyllinae – Leptopsyllidae	برغوث الفأر
<b>Mouse fleas</b>	براغيث الفئران (أنظر Leptopsyllinae و Amphipsyllinae ( <i>Peromyscopsylla</i> و

<b>Mouth</b>	<b>فم</b> (الفتحة الأمامية للمعي الأمامي، مكانها الأول في الجار البطني للرأس، وتتسحب داخل الرأس في الحشرات الماصة حيث يتحول الفراغ الفمي المامي إلى مضخة ماصة)
<b>Mouthhooks</b>	<b>التركيب الثانوي الشبيه بالفكوك العلوية الذي يوجد على جانبي الدهليز</b> (كما في في الحشرات ذات الجناحين السيكلورهافية)
<b>Mouthparts</b>	<b>أجزاء الفم</b> (تتكون من الشفة العليا والشفة السفلى وزوج من الفكوك العليا والفكوك السفلى أو المساعدة، وهي عرضة للتحوير نظراً لارتباطها الوثيق بطبيعة الحشرة وطريقة تغذيتها)
<b>Movable</b>	<b>متحرك</b>
<b>Movable hook</b>	<b>خطاف متحرك</b>
<b>Movable lever</b>	<b>رافعة متحركة</b>
<b>Movable lips</b>	<b>شفتان متحركتان</b> (تحرس الشفتان الفتحة التنفسية للصدر الأمامي metathoracic spiracle، كما في فصيلة الجراد والنطاط)
<b>Movable wall</b>	<b>جدار سميك متحرك لدهليز الفتحات التنفسية</b>
<b>Movement</b>	<b>حركة</b> (حركة جسم أو رجل أو جناح)

<b>Movement perception</b>	تمييز الحركة
<b>MSDS</b>	صفحة معلومات أمان المادة (أنظر إلى Material safety data sheet)
<b>Mucocutaneous leishmaniasis</b>	داء الليشمانيات المخاطي-الجلدي (Cutaneous leishmaniasis أنظر)
<b>Mulberry whitefly – <i>Tetraleurodes mori</i> (Quaintance) – Aleyrodidae</b>	ذبابة التوت البيضاء
<b>Mullein thrips – <i>Haplothrips verbasci</i> (Osborn) – Phlaeothripidae</b>	تربس مولين
<b>Muller's organ</b>	عضو مولر (مجموعة من الوحدات الحسية العديدة scolophores والتي تشكل انتفاخاً على السطح الداخلي لغشاء الطبلية، أنظر تعريف scolophores و tympanum)
<b>Mullerian mimicry</b>	محاكاة ملريان أو مالوريانية (محاكاة mimicry مسماة باسم Fritz Muller (1872) وتضم إثنين أو أكثر من أنواع الحشرات غير المستساغة والمحررة)
<b>Multicellular</b>	عديد الخلايا
<b>Multimammate</b>	متعدد الأثداء
<b>Multinucleate cells</b>	خلايا متعددة الأنوية

<b>Multiparasitism</b>	تعدد التطفل أو التطفل المتضاعف "المتعدد" (الحالة التي يصاب فيها العائل بنوعين أو أكثر من الطفيليات، بحيث يرتبط ذلك بوضع بيضة أو أكثر بواسطة كل نوع طفيلي)
<b>Multiple parasitism</b>	تعدد التطفل (أنظر Multiparasitism)
<b>Multipolar</b>	خلايا متعددة الاقطاب
<b>Multi-segmented</b>	عديد القطع أو الحلقات
<b>Multi-terminal innervation</b>	التجهيز العصبي متعدد النهايات
<b>Multi-vesicular bodies</b>	الأجسام عديدة الحويصلات (أجسام في خلايا حيوانية كثيرة تحتوي على حويصلات صغيرة وعلى أنزيمات محللة لهضم المواد التي تدخل للخلية بواسطة عملية البلعمة pinocytosis، وقد يساهم في تكوين هذه الحويصلات جهاز جولجي)
<b>Multi-voltine</b>	متعدد الأجيال (كائن له أكثر من جيل في العام)
<b>Multi-voltine insect</b>	حشرة متعددة الأجيال (حشرات لها أكثر من جيلين في العام. توجد عادة في المناطق الدافئة)
<b><i>Murgantia histrionics</i> (Hahn.) – Harlequin bug – Pentatomidae</b>	بقعة هارليكوين
<b>Murine toxin</b>	سم فأري

<p><b>Murine typhus –</b>  <i>Rickettsia typhi</i> (= <i>R. mooseri</i>)</p>	<p><b>تيفوس فأري</b>  (مرض منزلي مرتبط بالفئران المتعايشة مثل الفأر النرويجي <i>Rattus norvegicus</i> والفأر المنزلي <i>Rattus rattus</i> وبراغيثهما <i>Leptopsylla cheopis</i> و <i>segnis</i> في بيئة حضرية وريفية. وبمجرد أن تصبح <i>R. typhi</i> مقيمة في العشائر البشرية ويصبح بالإمكان نقلها بواسطة برغوث الإنسان <i>Pulex irritans</i> وتكتسبها قملة الجسم <i>Pediculus humanus</i> وتصبح وبائية، ولكن يبدو أن هذا لا يحدث، ففي قملة الجسم تدخل <i>R. typhi</i> الخلايا وتسبب موت القملة)</p>
<p><b>Murmid beetles</b></p>	<p><b>خنافس الميرميد</b>  (أنظر Murmidiidae)</p>
<p><b>Murmidiidae</b>  (Cerylonidae) –  Murmid beetles –  Cucujoidea –  Coleoptera</p>	<p><b>فصيلة ميرميدي</b>  (سيريلونيدي) –  خنافس الميرميد –  فوق فصيلة – رتبة</p>
<p><b>Murray valley encephalitis (MVE)</b></p>	<p><b>التهاب دماغ وادي موراي</b>  (تابعة لفصيلة الأروفيروسات فلافييريدي – الناقل للمرض هو بعوضة <i>Culex annulirostris</i> الذي يتكاثر في مواقع مؤقتة تتكون نتيجة لهطول الأمطار أو الفيضان)</p>
<p><b>Musca autumnalis DeGeer –</b>  Face fly –  Muscidae</p>	<p><b>ذبابة الوجه</b>  (تتغذى على إفرازات الثدييات وتهاجم رؤوس الأبقار)</p>

<i>Musca crassirostris</i> (= <i>Philaematomyia insignis</i> ) – Indian sheep fly – Muscidae	ذبابة الأغنام الهندية (تتغذى على إفرازات الثدييات وتهاجم رؤوس الأبقار)
<i>Musca domestica</i> L. – House fly – Muscidae	الذبابة المنزلية الشائعة
<i>Musca domestica vicina</i> Macquart – Oriental house fly – Muscidae	الذبابة المنزلية الشرقية
<i>Musca sorbeus</i> Wied., <i>M. vicina</i> Maeq., <i>Stomoxys calcitrans</i> (L.) – Stable fly – Muscidae	ذبابة الإسطبلات الواخزة (أنواع عديدة)
<b>Muscid flies: house fly, face fly, horn fly, stable fly, tsetse flies, and others</b>	ذباب الميوسيد: الذباب المنزلي، ذباب الوجه، ذباب القرون، ذباب الاسطبل، ذباب التسي تسي، وغيرها (أنظر Muscidae)
<b>Muscidae</b> (Including Glossinidae and Fanniidae) – Muscid flies: house fly, face fly, horn fly, stable fly – Muscoidea – Diptera	فصيلة ميوسيدي (تتضمن جلوسينيدي، فانييدي) – ذباب الميوسيد: الذباب المنزلي، ذباب الوجه، ذباب القرون، ذباب الاسطبل – فوق فصيلة – رتبة
<i>Muscidifurax raptor</i> – Pteromalidae	حشرة غشائية الأجنحة متطفلة على عذارى الذبابة المنزلية <i>Musca domestica</i>
<i>Muscina stabulans</i> (Fallén) – False stable fly – Muscidae	ذبابة الأسطبل المزيفة
<b>Muscle</b>	عضلة

<b>Muscle arrangement (Myology)</b>	الترتيب العضلي (حيث يتبع نظام الترتيب تعقيل الجسم (segmentation)
<b>Muscle fibre</b>	ليفة عضلية
<b>Muscle membrane</b>	غشاء عضلي
<b>Muscle tonus</b>	توتر عضلي
<b>Muscles of the appendages</b>	عضلات الزوائد
<b>Muscoid flies</b>	الذباب ذات الدرز الجبهي (أنظر Schizophora)
<b>Muscoidiform</b>	شكل يرقة طفيلية
<b>Muscular diaphragm</b>	حاجز عضلي
<b>Muscular system</b>	جهاز عضلي (جهاز مسؤول عن حركة الجسم وزوائده وأجهزته الداخلية)
<b>Musidoridae</b> (Lonchopteridae) – Spear-winged flies – Lonchopteroidea – Cyclorrhapha – Diptera	فصيلة موسيدوريدي (لونكوينيريدي) – الذباب رمحي الجناح – فوق فصيلة – تحت رتبة – رتبة
<b>Mutagenic</b>	مسبب طفري (مادة كيميائية بإمكانها أن تسبب تشوهات في الكائنات الحية)

<b>Mutant</b>	<b>متحول وراثياً</b> (كائن حي له صفات مختلفة عن بقية أفراد نوعه نتيجة تعرضه لطفرة وراثية)
<b>Mutation</b>	<b>طفرة</b> (تغير في التركيب الوراثي لكائن حي نتيجة تغير كيميائي في المادة الوراثية، وتعتبر الأداة الرئيسية للتكيف البيئي)
<b>Mutillidae – Velvet ants – Scolioidea – Hymenoptera</b>	<b>فصيلة موتيليدي –</b> النمل القطيفي – فوق فصيلة – رتبة
<b>Mutualism</b>	<b>منفعة متبادلة، تكافل</b> (العلاقة القائمة بين كائنين أو أكثر ذات فائدة لكل الأطراف المشتركة فيها)
<b>Mutualism</b>	<b>تبادل المنفعة</b> (تبادل علاقة بين نوعين من الكائنات الحية تؤدي إلى منفعة كلاهما)
<b>Mutualistic relations</b>	<b>علاقات تبادل المنفعة</b>
<b>Mututinal insect</b>	<b>حشرة نشطة صباحاً</b>
<b>MVE (Murray valley encephalitis)</b>	<b>التهاب دماغ وادي موراي</b> (أنظر Murray valley encephalitis)
<b>Mycelium</b>	<b>العُصَيَّات</b> (الجزء الخضري من الفطر ويتألف من العديد من خيوط رفيعة تسمى بالهايفا [حبائك أو خيوط فطرية] (الجمع Mycelia))



<i>Mycetaspis personata</i> (Comstock) ( <i>Chrysomphalus personata</i> Comstock) – Personata scale insect – Diaspididae	الحشرة القشرية البرسوناتا
<b>Mycetocytes</b>	خلايا تحتوي على أحياء دقيقة
<b>Mycetome</b>	مايسيتوم، مخ كاذب (عضو خلوي خاص يأوي فيه كثير من الحشرات كائنات حية بالمعايشة، مثل بكتريا وفطريات، لتصنع لها بعض المواد الضرورية)
<b>Mycetophagidae</b> – Hairy fungus beetles – Cucujoidea – Coleoptera	فصيلة مايستوفاجيدي – خنافس الفطر ذات الشعر – فوق فصيلة – رتبة
<i>Mycetophagus quadriguttatus</i> P. Moller – Spotted hairy fungus beetle – Mycetophagidae	خنفساء الفطر الشعرية المنقطة
<b>Mycetophilidae</b> (Fungivoridae in part) – Fungus gnats – Mycetophiloidea – Diptera	فصيلة مايسيتوفيليدي (جزء من فانجيفوريدي) – هاموش الفطر – فوق فصيلة – رتبة
<b>Mycetophiloidea</b> – Nematocera – Diptera	فوق فصيلة ذباب المايسيتوفيلويديا – تحت رتبة – رتبة
<b>Mycoplasma</b>	ميكوبلازما (كائن حي دقيق يقدر حجمه ما بين الفيروسات والبكتيريا وبإمكانه أن يسبب أمراضاً في النباتات)
<b>Mycteridae</b> (Including Cononotidae and Hemipeplidae) – Mycterid beetles – Tenebrionoidea – Coleoptera	فصيلة ميكتيريدي (تتضمن كونوتيدي، هيميبيليدي) – خنافس الميكتيريد – فوق فصيلة – رتبة

<b>Mydidae</b> (Mydidae, Mydasidae) – Mydas flies – Asiloidea – Diptera	<b>فصيلة ميديدي</b> (مايديدي، ميداسيدي) – ذباب مايداس – فوق فصيلة – رتبة
<b>Mydas clavastus Drury</b> – Mydas fly – Mydidae	<b>ذبابة مايداس</b>
<b>Mydas flies</b>	<b>ذباب مايداس</b> (أنظر Mydasidae و Mydidae و Mydidae) (Mydidae)
<b>Mydas fly</b> – Mydas clavastus Drury – Mydidae	<b>ذبابة مايداس</b>
<b>Mydasidae</b> – Diptera	<b>فصيلة مايداسيدي</b> (أنظر Mydidae)
<b>Mydidae</b> – Diptera	<b>فصيلة مايديدي</b> (أنظر Mydidae)
<b>Myiasis</b>	<b>تدويد أو نغف</b> (حالة غزو أعضاء حيوان أو إنسان بيرقات ذباب والتي تتغذى لفترة بالأنسجة الحية أو الميتة أو المتحللة)
<b>Myiasis-producing Diptera</b>	<b>الحشرات زوجية الأجنحة المولدة للذود</b> (يرقات تتغذى على الأنسجة أو الدم)
<b>Myiopardalis pardalina (Bigot.)</b> – Baluchistan melon fly, melon fly – Tephritidae (= Trypetidae)	<b>ذبابة البطيخ "الشمام أو الجبس"، ذبابة بطيخ</b> بلوشستان

<b>Mylabridae</b> (Bruchidae in part) – Bean and peas beetles – Chrysomeloidea – Coleoptera	فصيلة ميلابريدي (جزء من براكيدي) – خنافس الفاصولياء والبسلة – فوق فصيلة – رتبة
<b>Mymaridae</b> – Fairyflies – Chalcidoidea – Hymenoptera	فصيلة ميماردي – ذباب الجيني – فوق فصيلة – رتبة
<b>Mymariform of larvae</b>	النموذج المعياري ليرقات الطور الأول لحشرات عشائية الأجنحة (جسم مغزلي، حلقات الجسم أشواك، وتمتد الحلقة الأخيرة على هيئة عضو ذنبي الشكل – داخلي التطفل)
<b>Myndus crudus van Duzee</b> – American palm cixiid – Cixiidae	قافزات النخيل الأمريكي
<b>Myocin</b>	خيوط الميوسين (سميكة) في العضلات
<b>Myodochid or seed bugs</b>	بق المايودوجيد أو بق البذور (أنظر Myodochidae)
<b>Myodochidae</b> (Lygaeidae) – Myodochid or seed bugs – Geocorizae – Heteroptera – Hemiptera	فصيلة ميودوكيدي (اليجيدي) – بق المايودوجيد أو بق البذور – مجموعة – تحت رتبة – رتبة
<b>Myodopsylla</b> – Bat fleas – Ischnopsyllidae	جنس ميودوبسيللا – براغيث الخفاش أو الوطواط – فصيلة
<b>Myodopsylla insignis</b> (Rothschild) – Bat flea – Ischnopsyllidae	برغوث الخفاش أو الوطواط

<b>Myofibril (Fibrilla)</b> ( <i>pl. Fibrillae</i> )	لييفة أو خلية عضلية
<b>Myofilamonts</b>	خيوط عضلية
<b>Myogenic</b>	نبض القلب عضلياً
<b>Myology (Muscle arrangement)</b>	ترتيب عضلي (حيث يتبع نظام الترتيب تعقيل الجسم (segmentation)
<b>Myopsocid booklice</b>	قمل الكتب ميوسوكيد ( <i>Myopsocidae</i> أنظر)
<b>Myopsocidae</b> ( <i>Psocidae</i> ) – <i>Myopsocid booklice</i> – <i>Eupsocida</i> – <i>Psocoptera</i>	فصيلة ميوسوكيدي (بسوكيدي) – قمل الكتب ميوسوكيد – تحت رتبة – رتبة
<b>Myosin</b>	بروتين عضلي
<b>Myriapoda</b> – <i>Myriapods</i> – <i>Uniramia</i> – <i>Arthropoda</i>	فوق طائفة ميريابودا – متعددات "عديدات" الأرجل – تحت شعبة – شعبة
<b>Myrmecinae</b> – <i>Antlike weevils</i> – <i>Curculionidae</i>	تحت فصيلة ميرميسيبي – السوس شبيه النمل – فصيلة
<b><i>Myrmecophila pergandei</i> Bruner</b> – <i>Ant-loving cricket</i> – <i>Myrmecophilinae</i> – <i>Gryllidae</i>	الصرصور المحب للنمل
<b>Myrmecophile</b>	كائن حي يعيش مع النمل (يعيش إما كمفترس أو معاشر)

<b>Myrmecophilinae</b> – Ant-loving crickets – Gryllidae – Orthoptera	تحت فصيلة ميرميكوفيليني – الصراصير المحبة للنمل – فصيلة – رتبة
<b>Myrmeleontidae</b> – Antlions – Myrmeleontoidea – Neuroptera	فصيلة ميرميليونتيدي – أسود النمل – فوق فصيلة – رتبة
<b>Myrmeleontoidea</b> – Neuroptera	فوق فصيلة أسود النمل ميرميليونتويديا – رتبة
<b>Myssonini</b> – Nyssoninae – Sphecidae	قبيلة الزنابير ميسونيني
<b>Myxophaga</b> – Coleoptera	تحت رتبة ميكسوفاجا – رتبة
<b>Myzocallis coryli</b> (Goetze) – Filbert aphid – Aphididae	منّ البنّاق
<b>Myzus ascalonicus</b> Doncaster – Shallot aphid – Aphididae	منّ شالوت "الرصيف"
<b>Myzus cerasi</b> (F.) – Black cherry aphid – Aphididae	منّ الكرز الأسود
<b>Myzus ligustri</b> (Mosley) – Privet aphid – Aphididae	منّ اللّيجسْطُروم
<b>Myzus nicotianae</b> Blackman – Tobacco aphid – Aphididae	منّ التبغ
<b>Myzus ornatus</b> Laing – Ornate aphid – Aphididae	منّ أورنيث

<p><i>Myzus persicae</i> (Sulzer) – Green peach aphid – Aphididae</p>	<p>مَنّ الدراق "الخوخ" الأخضر</p>
<p><i>Myzus rosatum</i> – Chrysanthemum aphid – Aphididae</p>	<p>مَنّ الأفحوان</p>
<p><i>Myzus solani</i> (Kaltenbach) – Eggplant aphid – Aphididae</p>	<p>مَنّ الباذنجان</p>



# N

<p><b>Nabidae</b> – Damsel bugs – Geocorizae – Heteroptera – Hemiptera</p>	<p>فصيلة ناييدي – البق الرقيق ذو الخصر – مجموعة – تحت رتبة – رتبة</p>
<p><b><i>Nabis alternatus</i> Parshley</b> – Western damsel bug – Nabidae</p>	<p>البقة الصغيرة الغربية</p>
<p><b><i>Nabis americanoferus</i> Carayon</b> – Common damsel bug – Nabidae</p>	<p>البقة الصغيرة الشائعة</p>
<p><b><i>Nabis blackburni</i> White</b> – Blackburn damsel bug – Nabidae</p>	<p>البقة الصغيرة السوداء البراقة</p>
<p><b><i>Nabis capsiformis</i> Germar</b> – Pale damsel bug – Nabidae</p>	<p>البقة الباهتة الصغيرة</p>
<p><b>Naeogaedidae</b> (Hebridae; rare families) – Velvet water bugs – Amphibicorizae – Heteroptera – Hemiptera</p>	<p>فصيلة نايوجيدي (هيبيريدي، فصيلة نادرة) – بق الماء القطيفي – مجموعة – تحت رتبة – رتبة</p>
<p><b>Nagana</b></p>	<p>ناجانا (يطلق هذا الاسم الشائع على أمراض المتقبيات التي ينقلها ذباب التسي تسي من الجنس <i>Glossina</i>، وتعني الكلمة بلغة الزولو Zulu الإصابة في الماشية والخيول. والممرضات الرئيسية هي المتقبية البروسية <i>T. brucei</i> والكونغولية <i>T. congolense</i> والنشيط <i>T. vivax</i>، وتعتبر إصابة المتقبيات في الماشية الأكثر اقتصادية بين الحيوانات – أنظر أيضاً (Human trypanosomiasis)</p>



<b>Naiad</b>	حورية مائية (طور غير يافع مائي ويتنفس بالخياشيم، كما في الحشرات ناقصة التحول)
<b>Nanomonas – Trypanozoma</b>	تحت جنس المثقبيات نانوموناس (أنظر للجنس Trypanozoma)
<b>Nantucket pine tip moth – Rhyacionia frustrana (Comstock) – Tortricidae</b>	فراشة قمم الصنوبر
<b>Narcissus bulb fly – Merodon equestris (F.) – Syrphidae</b>	ذبابة النرجس الكبيرة
<b>Narcotic</b>	مخدر (طريقة تأثير أو فعل بعض المبيدات مسببة حالة سكون، مثل النوم، طويلة قد لا تشفى منها الحشرات المستهدفة بالمكافحة)
<b>Narrow range oil</b>	زيت بحدود ضيقة (زيوت فواكه وخضار بدرجات تقطير 10 إلى 90% ودرجات حرارة 60 إلى 80 فهرنهايت، 10 mm.hg ، و 50% تقطير بدرجة حرارة من 412 إلى 40 فهرنهايت. وتستخدم هذه الزيوت كاستخدام سكون شتوي أو صيفي)
<b>Narrow-necked grain beetle – Anthicus floralis (L.) – Anthicidae</b>	خنفساء الحبوب رفيعة الرقبة
<b>Narrow-waisted bark beetles</b>	خنفس القلف ضيقة الخصر (أنظر Salpingidae)

<b>Narrow-winged damselilies</b>	الرعاشات ذات الأجنحة الضيقة (أنظر Coenagrionidae)
<b>Narrow-winged mantid –</b> <i>Tenodera augustipennis</i> Saussure – Mantidae	فرس النبي ذو الأجنحة الرفيعة
<b><i>Nasonovia lactucae</i> (Linnaeus) –</b> Sow thistle aphid – Aphididae	مَن التفات (التفات: عشب ذو عصارة لبنية)
<b>Nasopharyngeal myiasis</b>	تدويد أنفي حلقي (ويشمل التدويد الأذني aural والعيني ocular، ويتضمن غزو فجوات الرأس في الأذن الخارجية والأنف والجيوب الملحقة)
<b>Nasute</b>	جندي ذو خرطوم (كما في النمل الأبيض)
<b>Nasute</b>	نموذج من الجند (كما في النمل الأبيض)
<b>Nasute soldiers</b>	الجنود ذات البوز (جنود النمل الأبيض التي تتميز بامتداد الرأس إلى الأمام ويصغر حجم الفكوك، وهي تحمي الطائفة بفكوكها القوية أو إفرازها مادة لزجة طاردة من منطقة الجبهة)
<b>Nasutitermitidae –</b> Termitoidea – Fontanella – Isoptera	فصيلة النمل الأبيض ناسوتيتريميتيدي – فوق فصيلة – تحت رتبة – رتبة
<b>Nasutitermitinae –</b> Nasute termites – Nasutitermitidae – Fontanella –	تحت فصيلة ناسوتيتريميتيني – النمل الناسوت الأبيض – فصيلة – تحت رتبة

<b>Nasutus</b> ( <i>pl. Nasuti</i> )	ذو البوز (نوع من عساكر النمل الأبيض تطول فيه الرأس مكونة بوزاً)
<b>Natality</b>	الولادة (الزيادة في عدد الأفراد في وقت معين، حيث ترجع إلى عدد الأفراد الجدد التي أضيفت أو تضاف للمجموعة)
<b>Natality rate</b>	معدل "نسبة" الولادة (عدد الأفراد التي أضيفت إلى المجتمع في وحدة زمنية، وتساوي عدد الولادات مقسوماً على وحدة الزمن)
<b>Native</b>	محلي (تشير إلى الحيوانات أو النباتات التي تعتبر محلية أو طبيعية للمنطقة)
<b>Native elm bark beetle –</b> <i>Hyurgopinus rufipes</i> (Eichhoff) – Scolytidae	خنفساء قلف الدردار المحلية
<b>Native habitat</b>	موطن أصلي
<b>Native holly leafminer –</b> <i>Phytomyza ilicicola</i> Loew – Agromyzidae	صانع أنفاق "حفار" أوراق البهشية "الإبلكس" المحلية (نبات ذو ورق صقيل شائك الأطراف)
<b>Natural balance</b>	توازن طبيعي

<b>Natural control</b>	<b>مكافحة طبيعية</b>
	(مجموعة من العوامل الطبيعية، فيزيائية وحيوية، تؤثر في تكاثر وتعداد الآفات الحشرية دون تدخل الإنسان، ومن هذه العوامل: الأعداء الحيوية والظروف الجوية المحيطة، والتنافس بين أفراد النوع الواحد والأنواع المختلفة، والغذاء من حيث الكمية والنوعية)
<b>Natural enemy</b>	<b>العدو الحيوي الطبيعي</b>
	(كائن حي يسبب موت مبكر للأفة، ويشتمل هذا على المفترسات ومسببات الأمراض والطفيليات والكائنات المنافسة)
<b>Natural selection</b>	<b>انتخاب طبيعي</b>
	(عملية طبيعية تؤدي إلى بقاء الأفراد الأكثر صلاحية أو الأكثر تكيفاً، وفناء الأفراد الأقل تكيفاً للبيئة المحيطة، أو تغيير مستمر للعشيرة لصالح الأفراد ذات المحتوى الجيني الأكثر حيوية في بيئات لا يمكن فيها استيعاب كل الأفراد الناتجة)
<b>Nature of color</b>	<b>طبيعة اللون</b>
	(ينتج اللون من الضوء الأبيض عند التخلص من بعض أطوال الموجات فيه عن طريق الامتصاص عادة، ويأقي أطوال الموجات تنعكس أو تنفذ)
<b>Naucoridae</b> (Including Aphelocheiridae) – Creeping waterbugs – Hydrocorizae – Heteroptera – Hemiptera	<b>فصيلة نوکوریدی</b>
	(تتضمن أفيلوكيريدي) – بق الماء المخيف – مجموعة – تحت رتبة – رتبة
<b>Nauphoeta cinerea (Olivier) –</b> Cinereous cockroach – Blaberidae	<b>الصرصور الرمادي</b>

<b>Nauplioid larvae</b>	العمر اليرقي الأول الذي يشبه يرقة النوبوليوس في القشريات (كما في الحشرات غشائية الأجنحة المتطفلة)
<b>Nautical borer –</b> <i>Xylotrechus nauticus</i> (Mann.) – Cerambycidae	الحفار البحري
<b>Naval orangemoth –</b> <i>Paramyelois transitella</i> (Walker) – Phycitidae	دودة البرتقال أبو سرّة، فراشة "دودة" البرتقال البحرية
<b><i>Neacoryphus bicrucis</i> (Say) –</b> Whitecrossed seed bug – Lygaeidae	بقّة البذور ذات الخطوط البيضاء
<b>Neala = jugum</b>	بروز أصبعي
<b><i>Nearctaphis bakeri</i> (Cowen) –</b> Clover aphid – Aphididae	منّ البرسيم
<b><i>Nearctopsylla</i> –</b> Fleas of insectivores – Corypsyllini – Hystrichopsyllidae	جنس نياركتوبسيللا – براغيث آكلات الحشرات – قبيلة – فصيلة
<b>Necessary adaptation</b>	تكيف ضروري
<b>Neck = Cervix</b>	رقبة، عنق
<b><i>Necrobia rufipes</i> (De Geer) –</b> Redlegged ham beetle – Cleridae	خنفساء فخذ الخنزير ذو الأرجل الحمراء
<b>Necrosis</b>	تحلل
<b>Necrosis</b>	موت موضعي (موت موضعي لمجموعة خلايا يضمها نسيج حي)

<b>Nectariferous</b>	تغذى على الرحيق
<b>Needleflies and rolled-winged stoneflies – Plecoptera</b>	الذباب الإبري أو ذباب الأحجار ملتف الأجنحة (أنظر Leuctridae)
<b>Negative after potential</b>	طور سالب بعد الجهد
<b>Negative forecast</b>	تنبؤ سلبي (ويعني أنه بعد تقدير عتبة التدخل economic threshold وعتبة التحذير warning threshold، فإنه يمكن تقدير ما إذا كان هناك حاجة للتدخل أو اتخاذ إجراء ما على الأقل خلال فترة معينة من الوقت)
<b>Negative phototaxis</b>	سالب الاستجابة للضوء
<b>Negligent application</b>	استخدام مهمل (تطبيق مهمل من قبل القائم بالتطبيق والذي لا يعتني بعملية الاستخدام ولا يتبع تعليمات بطاقة بيانات المبيد والذي ينتج عن ذلك ضرراً للإنسان والمناطق المحيطة به)
<b>Negro bugs</b>	البق الأسود (أنظر Thyreocoridae و Corimelaenidae)
<b>Neididae</b> (Berytidae) – Stilt bugs – Geocorizae – Heteroptera – Hemiptera	فصيلة نيديدي (بيريتيدي) – البق المرتفع أو ذو الأرجل الطويلة – مجموعة – تحت رتبة – رتبة
<b>Neighborhood</b>	التجاور (ويتم من خلاله التزاوج عادة بين الأفراد المتجاورة حتى في المجموعات الحشرية الكبيرة)

<b>Nektonic</b>	<b>نيكتونيك</b> (كائن بحري يسبح في الطبقات العليا من مياه المحيط، ويتميز بقوة تمكنه من السباحة ضد التيار)
<b><i>Nemapogon granella</i> (L.) – European grain moth – Tineidae</b>	<b>فراشة الحبوب الأوروبية</b>
<b>Nemathelminthes – Roundworms</b>	<b>شعبة الخيطيات – الديدان الأسطوانية</b>
<b>Nematicide</b>	<b>مبيد نيماتود – (مبيد يستعمل لمكافحة النيماتود أو الديدان الخيطية)</b>
<b><i>Nematocampa limbata</i> (Haworth) – Filament bearer – Geometridae</b>	<b>الدودة الخيطية القياسية</b>
<b>Nematocera (Nemocera; Orthorrhapha in part)– Long-horned flies – Diptera</b>	<b>تحت رتبة نيماتوسيرا (نيموسيرا، جزء من أورثورافا) – الذباب طويل قرون الاستشعار {جزء من الذباب ذو الشق المستقيم} – رتبة</b>
<b>Nematocytes</b>	<b>خلايا دودية (من خلايا الدم الانتقالية plasmotocytes)</b>
<b>Nematode</b>	<b>نيماتودا (ديدان متطاولة غير مفصصة وعادة ما تكون ميكروسكوبية وتعتبر بعض هذه الديدان متطفلات على النباتات أو الحيوانات)</b>
<b><i>Nematus ribesii</i> (Scopoli) – Imported currantworm – Tenthredinidae</b>	<b>دودة الزبيب المستوردة</b>
<b><i>Nematus ventralis</i> Say – Willow sawfly – Tenthredinidae</b>	<b>ديور الصفصاف المنشاري</b>

<p><b>Nemestrinidae</b> (rare family) – Tangle-veined flies – Asiloidea – Diptera</p>	<p>فصيلة نيميسترينيدي (فصيلة نادرة) – الذباب معقد التعريق – فوق فصيلة – رتبة</p>
<p><b>Nemobius fasciatus fasciatus</b> (DeGeer)- Nemobius field cricket – Gryllinae – Gryllidae</p>	<p>صرصور الحقل نوموبياس</p>
<p><b>Nemobius field cricket</b> – <i>Neobius fasciatus fasciatus</i> (DeGeer) – Gryllinae – Gryllidae</p>	<p>صرصور الحقل نوموبياس</p>
<p><b>Nemocestes incomptus (Horn)</b> – Woods weevil – Curculionidae</p>	<p>سوسة الأخشاب</p>
<p><b>Nemonychidae</b> (Cimberinae, Rhinomacerinae) – Pine-flower snout beetles – Curculionidae</p>	<p>تحت فصيلة نيمونيكيدي (سيمبيريني، راينوماسيريني) – خنافس الصنوبر ذات المنقار – فصيلة</p>
<p><b>Nemouridae</b> (Including Leuctridae, Capniidae, and Taeniopterygidae) – Forestflies, Spring stoneflies – Filipalpia – Plecoptera</p>	<p>فصيلة نيموريدي (تتضمن لوكتريدي، كابنيدي، تانيوبتيريدي) – ذباب الغابة أو ذباب الأحجار الربيعي – تحت رتبة – رتبة</p>
<p><b>Nemourinae</b> – Spring stoneflies – Nemouridae – Plecoptera</p>	<p>تحت فصيلة نيموريني – ذباب الأحجار الربيعي – فصيلة – رتبة</p>
<p><b>Neoceruraphis vibumicola</b> (Gilleffe) – Snowball aphid – Aphididae</p>	<p>مَن كرة الثلج</p>
<p><b>Neochlamisus cribripennis</b> (LeConte) Blueberry case beetle – Chrysomelidae</p>	<p>خنفساء العنبيّة الحمراء</p>



<i>Neoclytus acuminatus</i> (F.) – Redheaded ash borer – Cerambycidae	حفار شجر الدردار ذو الرأس الأحمر
<b>Neocoelidiinae</b> – Cicadellidae	تحت فصيلة نطاطات الأوراق نيوكوليدييني- فصيلة
<i>Neocomacephalus</i> sp. – Oriental cone-headed grasshopper – Copiphorinae – Tettiginiidae	النطاط الشرقي مخروطي الرأس
<i>Neocurtilia hexadactyla</i> (Perty) – Northern mole cricket – Gryllotalpidae	الصرصصور الحقلي الشمالي
<i>Neodecadarachis flavistriata</i> (Walsingham) – Sugarcane bud moth – Tineidae	دودة "فراشة" براعم قصب السكر
<i>Neodiprion abietis</i> (Harris) – Balsam fir sawfly – Diprionidae	دبور شجر التوتب المنشاري
<i>Neodiprion burkei</i> Middleton – Lodgepole sawfly – Diprionidae	دبور البوركي المنشاري
<i>Neodiprion dubiosus</i> Schedl – Brownheaded jack pine sawfly – Diprionidae	دبور الصنوبر المنشاري جاك ذو الرأس البني
<i>Neodiprion excitans</i> Rohwer – Blackheaded pine sawfly – Diprionidae	دبور الصنوبر المنشاري ذو الرأس الأسود
<i>Neodiprion Lecontei</i> (Fitch) – Redheaded pine sawfly – Diprionidae	دبور الصنوبر المنشاري ذو الرأس الأسود
<i>Neodiprion merkei</i> Ross – Pine sawfly – Diprionidae	دبور الصنوبر المنشاري

<i>Neodiprion nanulus nanulus</i> <b>Schedl</b> – Red pine sawfly – Diprionidae	دبور الصنوبر المنشاري الأحمر
<i>Neodiprion pinetum</i> (Norton) – White pine sawfly – Diprionidae	دبور الصنوبر المنشاري الأبيض
<i>Neodiprion pratti banksianae</i> <b>Rohwer</b> – Jack pine sawfly – Diprionidae	دبور الصنوبر المنشاري ذو الرأس الأسود
<i>Neodiprion pratti pratti</i> (Dyar) – Virginia pine sawfly – Diprionidae	دبور صنوبر فرجينيا المنشاري
<i>Neodiprion rugifrons</i> Middleton – Redheaded jack pine sawfly – Diprionidae	دبور الصنوبر المنشاري جاك ذو الرأس الأحمر
<i>Neodiprion sertifer</i> (Geoffroy) – European pine sawfly – Diprionidae	دبور الصنوبر الأوروبي المنشاري
<i>Neodiprion swainei</i> Middleton – Swaine jack pine sawfly – Diprionidae	دبور الصنوبر المنشاري جاك
<i>Neodiprion taedae linearis</i> Ross – Pine sawfly – Diprionidae	دبور الصنوبر المنشاري
<i>Neodiprion taedae taedae</i> Ross – Spotted pine sawfly – Diprionidae	دبور الصنوبر المنقط المنشاري
<i>Neodiprion tsugae</i> Middleton – Hemlock sawfly – Diprionidae	دبور شجر الشوكزان المنشاري
<i>Neophemera</i> – Neophemeridae	جنس ذباب مايو نيوفيميرا – فصيلة

<b>Neophemeridae</b> (Ephemeridae in part) – Caenoidea – Ephemeroptera	فصيلة ذباب مايو كانيدي (جزء من إفيميريدي) – فوق فصيلة – رتبة
<b>Neolasioptera murtfeldtiana</b> (Felt) – Sunflower seed midge – Cecidomyiidae	ذبابة بذور زهرة "عباد الشمس"، هاموش تدرن بذور زهرة "عباد الشمس"
<b>Neolecanium comuparvum</b> (Thro) – Magnolia scale – Coccidae	الحشرة المنغولية القشرية الرخوة
<b>Neomyzus circumflexus</b> (Buckton) – Crescentmarked lily aphid – Aphididae	مَن الزنبق "السوسن" ذو العلامات الهلامية
<b>Neophasia menapia</b> (Felder & Felder) – Pine butterfly – Pieridae	أبو دقيق الصنوبر
<b>Neophilaenus lineatus</b> (L.) – Lined spittlebug – Cercopidae	البقة المخططة ذو البصاق
<b>Neophyllaphis araucariae</b> Takahashi – Araucaria aphid – Aphididae	مَن الأروكارية (الأروكارية: شجر جنوبأمريكي أو أسترالي من الفصيلة الصنوبرية)
<b>Neoprene</b>	نيوبرين، مطاط صناعي (مادة مطاطية صناعية تستخدم لانتاج القفازات والأحذية والملابس بهدف حماية الجسم ضد التعرض للمبيدات)
<b>Neopsylla</b> – Fleas of ground squirrels and chipmunks – Neopsyllinae – Hystrichopsyllidae	جنس نيوبسيللا – براغيث السناجب الأرضية والصيدانيات – تحت فصيلة – فصيلة

<p><b>Neopsyllinae</b> – Fleas of rodents and squirrels – Hystrichopsyllidae</p>	<p>تحت فصيلة نيوسيليني – براغيث القوارض والسناجب – فصيلة</p>
<p><b>Neopsyllini</b> – Fleas of ground squirrels, fleas of small rodents – Neopsyllinae – Hystrichopsyllidae</p>	<p>قبيلة نيوسيليني – براغيث السناجب الأرضية وبراغيث القوارض الصغيرة – تحت فصيلة – فصيلة</p>
<p><b>Neoptera</b></p>	<p>حشرات تمتاز بميكانيكية طيران تشبه تلك الموجودة في الحشرات الحديثة</p>
<p><b>Neopterous</b></p>	<p>حشرة لها ميكانيكية طيران تشمل تعضيل غير مباشر مع القدرة على طي الأجنحة فوق الظهر عند الراحة</p>
<p><b>Neopterous endopterygotes</b> (see Endopterygotes)</p>	<p>الحشرات داخلات الأجنحة الجديدة (أنظر تعريف إندوبتيريجوتس)</p>
<p><b>Neopterous endopterygotes</b> (Includes three groups of superorders: Coleopteroids, Neuropteroids, and Hymenopteroids) (see Endopterygotes)</p>	<p>الحشرات داخلات الأجنحة الجديدة (تتضمن ثلاث مجموعات من فوق الرتب: كوليوبتيرويدس، نيوروبتيرويدس، وهامينوبتيرويدس، أنظر Endopterygotes)</p>
<p><b>Neopterous exopterygotes</b> (Includes three groups of superorders: Plecopteroids, Orthopteroides, and Hemipteroids)</p>	<p>الحشرات خارجات الأجنحة الجديدة (تتضمن ثلاث مجموعات من فوق الرتب: بليكوپتيرويدس، أورثوبتيرويدس، وهيميپتيرويدس)</p>
<p><b>Neostylopyga rhombifolia</b> (Stoll) – Harlequin cockroach – Blattidae</p>	<p>صرصور هارليكوين</p>

<b>Neoteny</b>	تصل إلى نضجها الجنسي في أثناء الطور اليرقي <b>neotenic</b> (يعني وجود الصفات غير البالغة في الحشرة البالغة)
<b>Neoterans orders</b>	مجموعة رتب الحشرات الحديثة
<i>Neotermes connexus</i> Snyder – Forest tree termite – Kalotermitidae	نمل أشجار الغابات الأبيض
<i>Neotoxoptera formosana</i> (Takahashi) – Onion aphid – Aphididae	منّ البصل
<b>Neottiophilid flies</b>	ذباب النيوتروفيليد (أنظر Neottiophilidae)
<b>Neottiophilidae</b> (rare family) – Neottiophilid flies – Pallopteroidea – Diptera	فصيلة نيوتروفيليدي (فصيلة نادرة) – ذباب النيوتروفيليد – فوق فصيلة – رتبة
<b>Neotype</b>	نمط حديث
<i>Nephotettix apicalis</i> , <i>N. bipunctata</i> F. – Rice leafhopper – Cicadellidae (Jassidae)	نطاط أوراق الأرز
<i>Nephelodes minians</i> Guende – Bronzed cutworm – Noctuidae	الدودة القارضة "القاطعة" البرونزية
<i>Nephotettix nigropictus</i> (Stal) – Rice leafhopper – Cicadellidae	نطاط "قافزة" أوراق الأرز

<b>Nephrocyte</b>	خلية كلوية إطرابية (خلايا مبعثرة في مجاميع في مناطق مختلفة من الجسم وخاصة على جانبي القلب داخل التجويف الظهري، ولذلك تسمى أحياناً حول القلب pericardial cells، ولها وظيفة بولية تستطيع استخلاص الفضلات من الدم)
<b>Nepidae –</b> Waterscorpions – Hydrocorizae – Heteroptera – Hemiptera	فصيلة نيبيدي – العقارب المائية – مجموعة – تحت رتبة – رتبة
<b>Nepticulid moths and leaf miners</b>	فراشات النبتكيوليد أو فراشات صانعات أنفاق الأوراق (أنظر Nepticulidae)
<b>Nepticulidae</b> (Stigmellidae) – Nepticulid moths and leaf miners – Nepticuloidea – Lepidoptera	فصيلة نبتكيوليدي (ستيجميليدي) – فراشات النبتكيوليد أو فراشات صانعات أنفاق الأوراق – فوق فصيلة – رتبة
<b>Nepticuloidea</b> (Stigmelloidea) – Monotrysia – Lepidoptera	فوق فصيلة نبتكيولويديا (ستيجميلويديا) أو صانعات أنفاق الأوراق – تحت رتبة – رتبة
<b>Nepytia canosaria (Walker) –</b> False hemlock looper – Geometridae	دودة الشوكران القياسة المزيفة (الشوكران: نبات يستخرج من ثمره شراب سام)
<b>Nepytia phantasmata (Strecker) –</b> Phantom hemlock looper – Geometridae	دودة الشبج القياسة
<b>Nepytia semiclusaria (Walker) –</b> Pine conelet looper – Geometridae	دودة كوز الصنوبر القياسة، قياسة كوز الصنوبر

<b>Neriidae</b> (rare family) – Cactus flies – Micropezoidea – Cyclorrhapha – Diptera	<b>فصيلة نيريدي</b> (فصيلة نادرة) – ذباب النيريدي – فوق فصيلة – تحت رتبة – رتبة
<b>Nerve</b>	<b>عصب</b> (إحدى القنوات الليفية في الجهاز العصبي السطحي، تكون في صورة ليفة مفردة أو حزمة من الألياف)
<b>Nerve bundle</b>	<b>حزمة عصبية</b>
<b>Nerve cell or neuron</b>	<b>خلية عصبية</b> (الوحدة الأساسية للنسيج العصبي والتي قد تأخذ أشكالاً متعددة)
<b>Nerve cord</b>	<b>حبل عصبي</b> (ويحيطها الأذرع الأسترنية endosternites، كما في الرعاشات)
<b>Nerve fiber</b>	<b>ليفة عضلية</b>
<b>Nerve impulse</b>	<b>نبض أو منبه عصبي</b>
<b>Nerve poison</b>	<b>سم عصبي</b>
<b>Nerve sheath</b>	<b>غلاف عصبي</b>
<b>Nervous system</b>	<b>جهاز عصبي</b> (وسيلة اتصال محكمة بين أعضاء الحس sense organs والتي تستقبل المؤثرات الخارجية وبين الأعضاء المتأثرة effector organs التي تستجيب لهذه المنبهات برد الفعل تجاهها)

<i>Nesogonia blackburni</i> (Mclachlan) – Blackburn dragonfly – Libellulidae	الرعاشة الوهاجة السوداء
<b>Net primary production</b>	<b>صافي الإنتاج الابتدائي</b> (وتساوي الإنتاج الكلي الابتدائي Gross primary production مطروحاً منه الطاقة التي يستهلكها النبات في عملية التنفس)
<b>Net production</b>	<b>صافي الإنتاج</b> (الطاقة المنتجة في النبات أو الحيوان بعد طرح الطاقة المستهلكة في التنفس والعمليات البيولوجية الأخرى)
<b>Net production efficiency</b>	<b>كفاءة الطاقة المنتجة</b> (النسبة المئوية لتمثيل الطاقة في النمو والتكاثر)
<b>Net replacement rate (r)</b>	<b>صافي معدل التعويض في العشيرة (r)</b>
<b>Net reproductive rate</b>	<b>صافي معدل التكاثر</b> (عدد الذرية المتوقع إنتاجها من أنثى واحدة أثناء حياتها)
<b>Netspinning caddisflies</b>	غازلات الشباك شعرية الأجنحة (أنظر Hydropsychidae)
<b>Net-winged beetles</b>	الخنافس شبكية الأجنحة (أنظر Lycidae)
<b>Netwinged bug –</b> <i>Urentius hystricellus</i> (Richter) – Tingidae	البق شبكي الأجنحة



<b>Net-winged midge –</b> <i>Blepharicea</i> sp. – Blepharoceridae	هاموش شبكي الأجنحة
<b>Net-winged midges</b>	الهاموش شبكي الأجنحة (أنظر ر Blephariceridae و (Blepharoceridae)
<b>Neural reflex</b>	انعكاس عصبي
<b>Neurallamella</b>	غلاف عصبي
<b>Neuralridge</b>	الأخدود العصبي
<b>Neuration (venation)</b>	تعريق (نظام تعريق العروق داخل الأجنحة، ويعتبر أساس للتصنيف، وقد حددت أسماء للعروق وأعطيت لها رموز معينة)
<b>Neurite</b>	جسم الخلية العصبية
<b>Neuroblasts</b>	أورمة عصبية (خلايا مولدة للأعصاب)
<b><i>Neurocolpus nubilus</i> (Say) –</b> Clouded plant bug – Miridae	بقعة النبات الشاحبة
<b>Neuroendocrines</b>	غدد عصبية صماء
<b>Neurogenic</b>	نبض القلب عصبياً
<b>Neuromere</b>	عقدة أو قطعة عصبية
<b>Neuromuscular synapse</b>	اقتران عصبي عضلي

<b>Neuron</b>	<b>خلية عصبية</b> (تشمل جسم الخلية والمحور وتفرعاتهما، قد تكون حسية أو حركية، أو مجمعة، وقد تكون أحادية أو ثنائية أو عديدة الأقطاب)
<b>Neuropile</b>	<b>مادة عصبية نخاعية، كومة عصبية</b>
<b>Neuroptera</b> ( <i>neuro</i> = nerve; <i>ptera</i> = wing) (includes Megaloptera, Sialodea, Planipennia, and Raphidioidea or Raphidioptera) – Lacewings, antlions, etc.	<b>رتبة الحشرات شبكية الأجنحة</b> ( <i>neuro</i> = عصب، <i>ptera</i> = جناح) (تتضمن ميغالوبترا، سيللوديا، بلانينينا، ورافيدويديا أو رافيدويوترا) – شبكيات الأجنحة، أسود النمل، إلخ
<b>Neuropteroids or Neuropteroidea</b> (Includes only the order Neuroptera)	<b>فوق رتبة نيوروبتيرويدس أو نيوروبتيرويديا</b> (تتضمن رتبة واحدة وهي نيوروبتيرا)
<b>Neurosecretory axon</b>	<b>محور عصبي مفرز</b>
<b>Neurosecretory cell of brain</b>	<b>خلية مخ عصبية مفرزة</b>
<b>Neurosecretory cells</b>	<b>خلايا عصبية مفرزة للهرمون</b>
<b><i>Neurotoma inconspicua</i> (Norton) – Plum web-spinning sawfly – Pamphiliidae</b>	<b>هاموش الخوخ "البرقوق" غازلة النسيج</b>
<b>Neutralism</b>	<b>حياد</b>
<b>Nevada sage grasshopper – <i>Melanoplus rugglesi</i> Gurney – Acrididae</b>	<b>نشاط المزميمة النيفادي</b> (نبات الناعمة أو القصعين المتعلق بولاية نيفادا الأمريكية)
<b>New guinea sugarcane weevil – <i>Rhabdoscelus obscurus</i> (Boisduval) – Curculionidae</b>	<b>سوسة قصب سكر غوينا الجديدة</b>

<b>New house borer</b> – <i>Argyrotaenia productus</i> (LeConte) – Cerambycidae	حفار المنازل الجديد
<b>New York weevil</b> – <i>Ithycerus noveboracensis</i> (Forster) – Curculionidae	سوسة نيويورك
<b>Nezara viridula L.</b> – Green cotton bug, rice plant bug, Green or shield plant bug, Southern green stink bug – Pentatomidae	بقعة أوراق القطن الخضراء، بقعة الأرز الخضراء، البقعة الخضراء، البقعة التنتة الخضراء الجنوبية
<b>Niche</b>	حيز بيئي، مسكن بيئي (وضع بيئي لكائن ما في المحيط الحيوي وعلاقته بالغذاء والأعداء، مثل مفترس مائي في المجاري الصغيرة)
<b>Nicoletiid bristletails</b>	ذوات الذنب الشعري نيكوليتييد (أنظر Nicolettiidae)
<b>Nicolettiidae</b> – Nicoletiid bristletails – Thysanura	فصيلة نيكوليتييدي – ذوات الذنب الشعري نيكوليتييد – رتبة
<b>Nicotine</b>	نيكوتين
<b>Nicotinic acid</b>	حامض النيكوتينيك (أحد فيتامينات مجموعة B)
<b>Nidi</b>	خلايا مجددة أو مولدة، عش (مجموعة من الخلايا، مرتبة بشكل مجاميع، في الطبقة الطلائية للمعدة)

<b><i>Niditinea spretella</i> (Dennis &amp; Schiffermuller) –</b> Poultry house moth – Tineidae	فراشة المداجن، فراشة منازل الدواجن
<b>Nigra scale –</b> <i>Parasaissetra nigra</i> (Nietner) – Coccidae	حشرة نيجرا القشرية الرخوة
<b><i>Nilotaspis halli</i> (Green) –</b> Hall scale – Diaspididae	حشرة هول القشرية المدرعة
<b>Nioniinae –</b> Cicadellidae	تحت فصيلة نطاطات الأوراق نيونييني – فصيلة
<b>NIOSH</b>	المعهد القومي لأعمال الأمان والصحة (National Institute for Occupational Safety and health الهيئة الفيدرالية التي تفحص وتصدق على الأجهزة التنفسية الخاصة باستخدام المبيدات)
<b><i>Nipaecoccus nipae</i> (Maskell) –</b> Coconut mealybug – Pseudococcidae	بق جوز الهند الدقيقي
<b><i>Nipaecoccus viridis</i> (Newstead) –</b> Hibiscus mealybug – Pseudococcidae	بق الخُبْزَى "الخُبْبِيزَة" الدقيقي
<b><i>Niptus hololeucus</i> (Faidermann) –</b> Golden spider beetle – Ptinidae	الخنفساء العنكبوتية الذهبية
<b>Nitidulidae</b> (Including Smivripinae) – Sap beetles – Cucujoidea – Coleoptera	فصيلة نايتيديوليدي – الخنفسا شارية العصارة – فوق فصيلة – رتبة

<b>Nitrogen cycle</b>	<b>دورة النيتروجين</b> (عملية كيميائية حيوية تتضمن انتقال النيتروجين من الغلاف الجوي إلى الكائنات الحية، حيث يدخل في تركيب مركبات عضوية متعددة، ويصل إلى الغلاف الجوي في نهاية الدورة على صورته الأولى)
<b>Nitrogen fixing bacteria</b>	<b>بكتيريا مثبتة للنيتروجين</b> (بكتيريا تحول النيتروجين الجوي إلى نيتروجين خلوي، أو بكتيريا تدخل النيتروجين الجوي في تركيب مواد عضوية نيتروجينية)
<b>Nitrogenous waste</b>	<b>مُخَلَّف نيتروجيني</b>
<b>Noctuid insect</b>	<b>حشرة ليلية النشاط</b>
<b>Noctuidae</b> (Phalaenidae) – Owlet moths and underwings – Lepidoptera	<b>فصيلة نوكتويدي</b> (فالانيدي) – الفراشات الليلية – فوق فصيلة – رتبة
<b>Noctuinae</b> – Cutworms – Noctuidae	<b>تحت فصيلة نوكتويني</b> – الديدان القارضة – فصيلة
<b>Noctuoidea</b> – Ditrysia – Lepidoptera	<b>فوق فصيلة النوكتويديا</b> – تحت رتبة الديتريسيا – رتبة
<b>Nocturnal insect</b>	<b>حشرة ليلية النشاط</b> (حشرة تنشط ليلاً فقط)
<b>Node</b>	<b>عقدة</b> (حلقة عقدية الشكل الموجودة عند قاعدة البطن، كما في الحشرات غشائية الأجنحة)

<i>Nodonota puncticollis</i> (Say) – Rose leaf beetle – Chrysomelidae	خنفساء أوراق الورد
<b>Nodus</b>	عقدة الجناح (عرق عابر يوجد عند منتصف الحافة الأمامية، كما في الرعاشات)
<b>NOEL</b>	مستوى تأثير غير ملاحظ <b>No Observed Effect Level</b> (وهو الحد الأعلى للجرعة والتعرض للمبيد والذي ينتج تأثير سام غير ملحوظ على حيوانات التجربة)
<i>Nola sorghiella</i> Riley – Sorghum webworm – Noctuidae	دودة الذرة السكرية الغازلة "الناسجة، العنكبوتية" (السَّرغوم: نبات كالذرة منها ذرة سكرية أو ذرة المكانس)
<b>Nolinae</b> – Noctuidae – Lepidoptera	تحت فصيلة فراشات نوليني – فصيلة – رتبة
<b>Nomadinae</b> – Cukoo bees – Anthophoridae Hymenoptera	تحت فصيلة نوماديني – نحل الكوكو – فصيلة – رتبة
<b>Nomen nodum</b>	اسم مقترح لنوع أو جنس ما (اسم لا يتمشى مع قواعد التسمية الدولية)
<b>Nomen oblitum</b>	اسم منسي (إسم لنوع أو جنس ما مضى عليه خمسون عاماً أو أكثر دون استخدامه)
<i>Nomius pygameus</i> (Dejean) – Stink beetle – Carabidae	الخنفساء النتنة ذو الرائحة الكريهة"

<b>Non spore-forming bacteria</b>	<b>بكتريا بوجية</b> (حيث تحمل العديد من الحشرات في معدتها الوسطى أنواعاً من البكتريا لا تكوّن أبواغاً ولا تستطيع إحداث أمراض لعوائلها، ولكن عندما يتم وصولها إلى دم الحشرة فإن العديد منها يصبح شديد التأثير)
<b>Non-cellular neural lamella</b>	<b>صفائح عصبية غير خلوية</b>
<b>Nonionic</b>	<b>غير أيوني</b> (يتعلق بالمادة المضافة التي تذوب في محلول الرش ولا تنتج أيونات إيجابية أو سلبية)
<b>Nonophyinae – Curculionidae</b>	<b>تحت فصيلة السوس نونوفيني – فصيلة</b>
<b>Nonorganic</b>	<b>غير عضوي</b> (المركبات، أو المبيدات، التي لا تحتوي على جزيئات عضوية)
<b>Non-pathogenic trypanosomes</b>	<b>متقبيات غير الممرضة</b> (مثل المتقبية اللويسية <i>Trypanosoma lewisi</i> ، والمتقبية التايليرية <i>T. theileri</i> ، المتقبية الميلوفاجيمية <i>T. melophagium</i> – أنظر تعريف كل متقبية)
<b>Nonphagocytic cells</b>	<b>خلايا غير ملتهمة</b> (خلايا لا تهاجم الكائنات الغريبة التي تدخل جسم الحشرة ولا تلتهمها، وتسمى أيضاً شبه الإينوسايت (oenocytoids)

<b>Nonpoint pollution source</b>	<b>مصدر تلوث غير محدد</b> (تلوث ناتج عن المبيدات والمواد الأخرى والذي تفاقم بسبب الاستخدام الطبيعي لهذه المبيدات على مناطق كبيرة وفترات زمنية طويلة)
<b>Nonrandom mating</b>	<b>تزاوج غير عشوائي</b>
<b>Nonrenewable resource</b>	<b>مصدر غير متجدد</b> (مصدر طبيعي متاح لفترة زمنية محددة، مثل المعادن والبتروول، ولا يتجدد بعد استعماله)
<b>Non-reproductive appendages</b>	<b>زوائد لا تناسلية</b> (زوائد تشمل قرون شرجية anal cerci، الزوائد البطنية في الحشرات عديمة الأجنحة وتلك المجنحة)
<b>Nonselective</b>	<b>غير اختياري</b> (مبيد ذو فعل ضد العديد من أنواع الآفات بدلاً من أنواع محددة منها)
<b>Nontarget organism</b>	<b>كائن حي غير مستهدف</b> (الحيوانات أو النباتات المتواجدة ضمن المنطقة المعاملة بالمبيد وهي غير مقصودة بالمكافحة عند استخدام المبيد)
<b>Northeastern sawyer – <i>Monochamus notatus</i> (Drury) – Cerambycidae</b>	<b>ناخرة الأخشاب طويلة القرون الشمال غربية</b>
<b>Northern caddisflies</b>	<b>حاملات الكيس الشمالية</b> (أنظر Limnephilidae)



<b>Northern cattle grub</b> – <i>Hypoderma bovis</i> (L.) – Oestridae	دودة المواشي الشمالية
<b>Northern corn rootworm</b> – <i>Diabrotica barberi</i> Smith & Lawrence – Chrysomelidae	دودة جذور الذرة الشمالية
<b>Northern house mosquito</b> – <i>Culex pipiens</i> L. – Culicidae	البعوضة المنزلية الشمالية
<b>Northern masked chafer</b> – <i>Cyclocephala borealis</i> Arrow – Scarabaeidae	الجعال المُقَنَّع الشمالي
<b>Northern mole cricket</b> – <i>Neocurtilia hexadactyla</i> (Perty) – Gryllotalpidae	الصرصور الحفلي الشمالي
<b>Northern rat flea</b> – <i>Nosopsyllus fasciatus</i> (Bosc) – Ceratophyllidae	برغوث الفئران الشمالي
<b>Northern twig moth</b> – <i>Petrova albica itana</i> Busck – Tortricidae	فراشة "دودة" الأغصان الشمالية
<b>Northwest coast mosquito</b> – <i>Aedes aborigines</i> Dyar – Culicidae	بعوض الشواطئ الشمالية الغربية
<b>Norway maple aphid</b> – <i>Periphyllus lyropictus</i> (Kessler) – Aphididae	مَن الإسفندان النارويجي
<b>Nose bot fly</b> – <i>Gasterophilus haemorrhoidalis</i> (L.) – Oestridae	ذبابة نغف الأنف

<b>Nosodendridae</b> (rare family) – Wounded-tree beetles – Dermestioidea – Coleoptera	فصيلة نوزودندريدي (فصيلة نادرة) – خنافس الأشجار المجروحة – فوق فصيلة – رتبة
<b>Nosopsyllus</b> – Fleas of rodents – Ceratophyllinae – Ceratophyllidae	جنس نوزوبسيللوس – براغيث القوارض – تحت فصيلة – فصيلة
<b>Nosopsyllus fasciatus (Bosc)</b> – Northern rat flea – Ceratophyllidae	برغوث الفئران الشمالي
<b>Notal wing process</b>	زوائد أمامية وخلفية في الصفائح الظهرية الجناحية، حيث تتمفصل الأجنحة
<b>Noteridae</b> (rare family) – Burrowing water beetles – Adephaga – Coleoptera	فصيلة نوتيريدي (فصيلة نادرة) – خنافس الماء الحفارة – تحت رتبة – رتبة
<b>Nothyboidea</b> – Acalypratae – Schizophora – Cyclorrhapha – Diptera	فوق فصيلة حشرات النوثيبويديا – قطاع – قسم – تحت رتبة – رتبة
<b>Notice of intent</b>	إشعار بالغرض (إشعار شفهي أو كتابي إلى المفوض الزراعي، كما هو مقرر من المفوض، قبل استخدام المبيد ويجب تقديم الإشعار بالغرض للحصول على رخصة الاستخدام المقيد)
<b>Notification</b>	إشعار إبلاغ (انظر إلى Oral Notification and Posting)

<b>Notiophilidae</b> (Ephydridae, Hydrellidae) – Shore flies – Drosophiloidea – Diptera	<b>فصيلة نوتوفيليدي</b> (إفيدريدي، هيدريليدي) – ذباب الشواطئ أو السواحل – فوق فصيلة – رتبة
<b>Notodontid moths</b>	<b>الفراشات البارزة أو الشهيرة</b> (أنظر Notodontidae)
<b>Notodontidae –</b> Notodontid moths – Lepidoptera	<b>فصيلة نوتودونتيدي –</b> الفراشات البارزة أو الشهيرة – فوق فصيلة – رتبة
<b>Notonectidae –</b> Backswimmers – Hydrocorizae – Heteroptera – Hemiptera	<b>فصيلة العائمات بظهورها –</b> العائمات بظهورها – مجموعة البيق المائي – تحت رتبة – رتبة
<b>Notopleura bristles</b>	<b>شويكات ظهر جنبية</b> (أشواك على ظهر الجانبي، كما في الحشرات ذات الجانحين)
<b>Notopleuron</b> (pl. Notopleura)	<b>ظهر جنب</b> (جزء على الظهر الصدري عند الطرف الجانبي للدرز المستعرض)
<b>Notum</b> (pl. Nota)	<b>ترجة، ظهر الصدر، صفيحة ظهرية</b> (الجزء الظهري من حلقة صدرية)
<b>Noxious</b>	<b>ضار بالصحة</b> (شيء ضار بالكائنات الحية مثل العشب الضار)

<b>NPV (Nuclear polyhedrosis viruses)</b>	فيروسات نووية عديدة الأوجه (تتكاثر في أنوية الخلايا داخل جسم الحشرة وتتركب من الحمض النووي دنا DNA. وأهم أعراضها تحلل أجسام اليرقات بسبب تكسر وانفجار طبقة البشرة)
<b>Nubi almond worm – <i>Heliothis nubigra</i> H. S. – Noctuidae</b>	دودة اللوز النوبية
<b>Nuclear cytoplasm</b>	سيتوبلازم حول النواة
<b>Nuclear membrane</b>	غشاء أو جدار النواة (تتركب من غشائين بسمك 75 أنجستروم، ويعترض الغشاء في بعض الخلايا ثقب أو فتحات ربما تمثل مكاناً لعملية تبادل المواد بين السيتوبلازم والنواة)
<b>Nuclear polyhedrosis</b>	متعدد السطوح النووية
<b>Nuclear polyhedrosis viruses (NPV)</b>	فيروسات نووية عديدة الأوجه (تتكاثر في أنوية الخلايا داخل جسم الحشرة وتتركب من الحمض النووي دنا DNA. وأهم
	أعراضها تحلل أجسام اليرقات بسبب تكسر وانفجار طبقة البشرة)
<b>Nucleic acids</b>	الأحماض النووية
<b><i>Nuculaspis californica</i> (Coleman) – Black pineleaf scale – Diaspididae</b>	حشرة أوراق الصنوبر القشرية السوداء
<b>Numerical fluctuation</b>	تذبذب عددي

<b>Numerical response</b>	استجابة عددية (استجابة تغير في تعداد مجموعة المفترس نتيجة الكثافة العددية للمجموعات على العائل)
<b>Nuptial flight</b>	طيران التزاوج، طيران الانتشار للمظاهر الجنسية (كما في النمل الأبيض والحشرات غشائية الأجنحة)
<b>Nurse cells</b>	خلايا مغذية (خلايا تمد البويضة أو الحيوان المنوي بالغذاء الازم وتوجد في المبيض أو الخصية)
<b>Nut and fruit borers, agonoxenid moths</b>	حفارات الفواكه والجوز وفراشات الأجونوكسينيد (Anظر Agonoxenidae)
<b>Nutgrass borer moth – Bactra venosana (Zeller) – Tortricidae</b>	دودة "حفار" حَيِّ الزَّلْمُ "حَبُّ العزير"
<b>Nutgrass weevil – Athesapenta cyperi Marshall – Curculionidae</b>	سوسة درنات حَبُّ الزَّلْمُ "حَبُّ العزير"
<b>Nutrimetary castration</b>	الضمور بسبب فقدان غذاء الحشرات البالغة
<b>Nutrition</b>	تغذية
<b>Nutritional indices</b>	مؤشرات غذائية (من طرق قياس معدلات نمو الحشرات استخدام المؤشرات البسيطة التي تعكس تأثير العامل البيئي تحت الدراسة على النمو والبقاء)
<b>Nutritive cell</b>	خلية مغذية

<p><b>Nutritive potential</b></p>	<p><b>كفاءة غذائية، اقتدار غذائي</b> (مقدرة الحشرة على استغلال الموارد الغذائية الموجودة في بيئتها وتحويلها إلى المركبات الكيميائية اللازمة لبناء الأنسجة وإنتاج الطاقة اللازمة للنشاط والنمو والتكاثر)</p>
<p><b>Nuttall blister beetle –</b> <i>Lytta nuttalli</i> Say – Meloidae</p>	<p><b>خنفساء ناتال الملهبة</b></p>
<p><b>Nycteribiidae</b> (Pupipara in part; rare family) – Bat flies – Muscoidea – Diptera</p>	<p><b>فصيلة نيكتريببيدي</b> (جزء من بيوبيبارا، فصيلة نادرة) – ذباب الخفّاش "الوطواط" – فوق فصيلة – رتبة</p>
<p><b>Nycteridopsylla –</b> Bat fleas – Ischnopsyllidae</p>	<p><b>جنس نيكتريدوبسيللا –</b> براغيث الخفّاش أو الوطواط – فصيلة</p>
<p><b>Nygma</b> (pl. Nygmata)</p>	<p><b>عضو إحساس جناحي</b> (عضو إحساس صغير، يوجد أحياناً في الجزء الشعاعي أو الجزء الأوسط من الغشاء الجناحي كما في شبكية الأجنحة)</p>
<p><b><i>Nygmia phaeorrhoea</i> (Don.) –</b> Brown tail moth – Lymantriidae (Liparidae)</p>	<p><b>فراشة الذنب البني</b></p>
<p><b>Nymph</b></p>	<p><b>حورية</b> (طور حشري غير ناضج من الحشرات ناقصة التطور، أو ذات التطور التدريجي)</p>

<p><b>Nymphalidae</b> (Including Heliconiidae, Ithomiidae, and Apaturidae) – Brushfooted butterflies – Papilionoidea – Lepidoptera</p>	<p><b>فصيلة نيمفاليدي</b> (تتضمن هيلكونييدي، أيثومييدي، أباتيوريدي) – أبو دقيق ذو الأرجل شبيهة الفرشاة – فوق فصيلة – رتبة</p>
<p><b>Nymphalinae</b> – Angle-wings, tortoise shells, mourning-cloaks – Nymphalidae – Lepidoptera</p>	<p><b>تحت فصيلة نيمفاليني –</b> أبو دقيق أجنحة الملائكة، أو دقيق المزركشة، عباءة الحداد – فصيلة – رتبة</p>
<p><b><i>Nymphalis californica</i></b> (Boisduval) – <i>California tortoiseshell</i> – Nymphalidae</p>	<p>أبو دقيق الصدف السلحفائي الكاليفورني</p>
<p><b>Nymphomyiid flies</b></p>	<p><b>ذباب النيمفوييدي</b> (أنظر Nymphomyiidae)</p>
<p><b>Nymphomyiidae</b> (rare family) – Nymphomyiid flies – Psychodoidea – Diptera</p>	<p><b>فصيلة نيمفوييدي</b> (فصيلة نادرة) – ذباب النيمفوييدي – فوق فصيلة – رتبة</p>
<p><b>Nymphulinae</b> – Pyralidae – Lepidoptera</p>	<p><b>تحت فصيلة فراشات نيمفوليني –</b> فصيلة – رتبة</p>
<p><b><i>Nysius ericae</i> (Schilling)</b> – False chinch bug – Lygaeidae</p>	<p><b>بقعة الفراش المزيفة</b></p>
<p><b><i>Nysius caledoniae</i> Distant</b> – Caledonia seed bug – Lygaeidae</p>	<p><b>بقعة بذور كاليدونيا</b></p>

<p><i>Nysius raphanus</i> Howard – False chinch bug – Lygaeidae</p>	<p>حشرة الحنطة المزيفة</p>
<p><i>Nysius spp.</i> – Seed bugs – Lygaeidae</p>	<p>بق البذور</p>
<p>Nyssoninae – Sphecidae – Hymenoptera</p>	<p>تحت فصيلة زنابير نيسوني – فصيلة – رتبة</p>



# O

<b>Oak clearwing moth –</b> <i>Paranthrene asilipennis</i> (Boisduval) – Sesiidae	فراشة السنديان "البلوط" رائقة الأجنحة
<b>Oak lace bug –</b> <i>Corythucha arcuata</i> (Say) – Tingidae	نمر أوراق السنديان
<b>Oak leafroller –</b> <i>Archips semiferrana</i> (Walker) – Tortricidae	لفافة أوراق السنديان
<b>Oak leaftier –</b> <i>Croesia semipurpurana</i> (Kearfott) – Tortricidae	عاقدة أوراق السنديان
<b>Oak lecanium –</b> <i>Parthenolecanium quercifex</i> (Fitch) – Coccidae	حشرة ليكانيوم السنديان "البلوط" القشرية اللينة
<b>Oak sapling borer –</b> <i>Goes tessellatus</i> (Haldeman) – Cerambycidae	حفار شجيرات السنديان
<b>Oak skeletonizer –</b> <i>Bucculatrix ainsliella</i> Murtfeldt – Lyonetiidae	دودة هيكلية أوراق السنديان
<b>Oak thrips –</b> <i>Heterothrips arisaemae</i> Hood – Heterothripidae	تريس السنديان
<b>Oak timberworm –</b> <i>Arrhenodes minutus</i> (Drury) – Brentidae	دودة "حفار" خشب السنديان

<b>Oak webworm –</b> <i>Archips ferverdana</i> (Clemens) – Tortricidae	دودة السنديان الناسجة "الغازلة، العنكبوتية"
<b>Oakworms</b>	ديدان السنديان (أنظر Diopidae)
<b><i>Oberea bimaculata</i> (Olivier) –</b> Raspberry cane borer – Chrysomelidae	حفار ساق توت العليق
<b><i>Oberea tripunctata</i> (Swederus) –</b> Dogwood twig borer – Cerambycidae	حفار أغصان القرانيا (شجرة أو جنبه من الفصيلة القرانية)
<b>Obligate diapause</b>	سكون إجباري (الحشرات التي تدخل في السكون سنوياً يقال عنها أنها ذات سكون إجباري)
<b>Obligatory multi-parasitism</b>	تطفل متعدد إجباري (الحالة عندما يضع نوعان من الطفيليات الأولية البيض على أو داخل الفرد من العائل مما يدخل هذين النوعين في منافسة مباشرة تؤدي، غالباً، إلى موت أحدهما وبقاء الآخر)
<b>Obligatory myiasis</b>	تدويد إجباري (ينشأ عن يرقات منتظمة في إصابة العوائل الحية منها الدودة البريمية الأولية Calliphoridae وتدخل الجسم عن طريق الجروح أو من خلال الأغشية المخاطية وتسبب إصابة موضعية، مثل تدويد الذبابة البيزيانية الخضراء المخططة <i>Chrysomya bezziana</i> التي توجد يرقاتها في الجروح)

<b>Obligatory parasite</b>	<b>متطفل إجباري</b> (متطفل حقيقي يعيش حياة التطفل إجبارياً في جميع أطوارها، وتضم القمل والبراغيث وحشرات رتبة ملتوية الأجنحة)
<b>Obligatory parasitism</b>	<b>تطفل إجباري</b> (وفيه يكون الكائن المهاجم متوائماً، من حيث بقائه، كطفيل حقيقي فقط)
<b>Obligophagous predator</b>	<b>مفترس محدود العائل</b> (مفترس يعتمد على أنواع قليلة من الفرائس للتغذية)
<b>Obliqua syrphid – Allograpta oblique (Say) – Syrphidae</b>	<b>ذبابة السيرفيد أوبليكا</b>
<b>Oblique vein</b>	<b>عرق مائل</b> (عرق عابر غير مستقيم في رتبة الرعاش)
<b>Obliquebanded leafroller – Choristoneura rosaceana (Harris) – Tortricidae</b>	<b>لغافة "لغافة" الأوراق ذو الخطوط المائلة</b>
<b>Oblitrative shading</b>	<b>تظليل منطمس</b> (تظليل يجعل الشكل العام لحشرة ما معتماً وذلك بأن يكون السطح المضيء من الجسم مبقعاً ببقع معتمة ويكون الجزء المظلل منه أفتح لوناً)
<b>Oblong plate</b>	<b>صفحة مستطيلة</b>
<b>Oblongum</b>	<b>خلية معلقة في الجزء الأوسط من جناح الحشرات غمدية الأجنحة</b>

<b><i>Obrussa ochrefasciella</i></b> (Chambers) – Hard maple budminer – Nepticulidae	حفار براعم القَيْب "الإسفندان" الصلب
<b>Obscure</b>	مظلم، قاتم، باهت، غير واضح
<b>Obscure mealybug –</b> <i>Pseudococcus affinis</i> (Maskell) – Pseudococcidae	البق الدقيقي القاتم
<b>Obscure root weevil –</b> <i>Sciopithes obscurus</i> Horn – Curculionidae	سوسة الجذور القاتمة
<b>Obscure scale –</b> <i>Melanaspis obscura</i> (Comstock) – Diaspididae	الحشرة القشرية المدرعة الباهتة "القاتمة"
<b>Obtect pupa</b>	عذراء مكبلية (عذراء تلتصق أطرافها بسطح الجسم كما في الحشرات حرشفية الأجنحة)
<b>Obtectate</b>	تحت رتبة الحشرات حرشفية الأجنحة (تصنيف حسب العذراء)
<b>OC2 (Oxygen consumption rate)</b>	معدل استهلاك الأوكسجين (من طرائق قياس معدل إنتاج الطاقة، حيث يقاس معدل استهلاك الأوكسجين لكل ميلليغرام من الأنسجة الحية في وحدة الزمن، ويتراوح المعدل بين 0.01 في حالة الكمون و 100 في حالة الطيران النشط)
<b>OC2 (Oxygen consumption rate)</b>	معدل استهلاك الأوكسجين (أنظر Oxygen consumption rate)

<b>Occasional pest</b>	<b>آفة عرضية</b> (آفة لا تظهر بشكل نظامي ولكن تسبب ضرراً من وقت لآخر نتيجة تغير الظروف البيئية أو عوامل أخرى)
<b>Occipital condyle</b>	<b>نتوء قمي مؤخري، نتوء قفوي</b> (أحد النتوءات على حافة صفيحة خلف القفا، تتمفصل معها الصفائح الجانبية للرقبة)
<b>Occipital foramen</b>	<b>ثقب مؤخري أو قفوي</b> (ثقب في صندوق الرأس)
<b>Occipital ganglia</b>	<b>عقدة خلف المخ</b>
<b>Occipital suture</b>	<b>درز قفوي، درز مؤخر الرأس</b> (درز مستدير يوجد على الجزء الخلفي من جمجمة الحشرة، وينتهي عند مكان اتصال الفكين العلويين)
<b>Occiput</b>	<b>القفا، مؤخر الرأس، صفيحة مؤخرية</b> (الجزء العلوي الخلفي من محفظة الرأس "القفا" ويقع بين درز المؤخرة والدرز الخلفي)
<b>Ocular muscle</b>	<b>عضلة قافلة، عضلة الاقفال</b> (حيث يقع جهاز الاقفال للثغر التنفسي بين الدهليز والقصبه الهوائية في صورة عضلة قافلة تربط بين ذراعين كيتينيين)
<b>Ocular sclerites</b>	<b>صفيحة أو صليبية عينية</b> (شريط ضيق لجدار الجسم، يحيط بالعيون المركبة خلال الدرز العيني)

<b>Ocular suture</b>	درز عيني (خط منبعج من جدار الجمجمة حول العين المركبة)
<b>Oceanic burrower bug –</b> <i>Geotomus pygmaeus</i> (Dallas) – Cydnidae	البقة الحافرة المحيطية
<b>Oceanic embiid –</b> <i>Aposthonia oceania</i> (Ross) – Oligotomidae	غازلة النسيج المحيطية
<b>Oceanic field cricket –</b> <i>Teleogryllus oceanicus</i> (le guillou)– Gryllidae	صرصور الحقل الأوقيانوسي
<b>Ocellar bristles</b>	شويكات العين البسيطة (أشواك قريبة من العيون البسيطة، كما في الحشرات ذات الجناحين)
<b>Ocellar nerve</b>	عصب عين بسيطة
<b>Ocellar triangle</b>	مثلث العيون البسيطة (منطقة محددة بثلاثة أعين بسيطة أو عيونات، كما في الحشرات ذات الجناحين)
<b>Ocelli</b> ( <i>sing.</i> ocellus)	عيون بسيطة (أنظر ocellus)
<b>Ocellus</b> ( <i>pl.</i> Ocelli)	عين بسيطة، عُيَيْنة (إحدى العيون البسيطة في الحشرة اليافعة وفي القشريات، وهي مستقبل ضوئي له جهاز تركيز واحد للضوء ويشمل العينات الظهرية والجانبية)

<b><i>Ochetomyrmex auropunctatus</i></b> (Roger) – Little fire ant – Formicidae	نمل الحريق الصغير
<b>Ochodaeinae</b> – Dung beetles – Scarabaeidae	تحت فصيلة أوكوديني – جعال الروث – فصيلة
<b><i>Ochrotrichia unio</i> (Ross)</b> – Hydroptilidae	أحد أنواع ذباب كاديس شعرية الأجنحة – فصيلة
<b>Ochsenheimeriidae</b> – Cereal stem moths – Tineoidea – Lepidoptera	فصيلة أوكسنهيميريدي – فراش ساق الحبوب – فوق فصيلة – رتبة
<b>Ochteridae</b> (Pelagonidae, Pelagoniidae; rare family) – Velvety shore bugs – Hydrocorizae – Heteroptera – Hemiptera	فصيلة أوكثيريدي (بيلوجونيدي، بيلوجونيدي، فصيلة نادرة) – بق الشاطئ القطيفي – مجموعة – تحت رتبة – رتبة
<b>Ochthiphilidae</b> (Chamaemyidae, Chamaemyiidae) – Aphid flies – Lauxanioidea – Diptera	فصيلة أوكثيفيليدي (كاماميدي، كاماميدي) – ذباب المن – فوق فصيلة – رتبة
<b><i>Ocnogyna loewi</i> (Zell.)</b> – Sugarbeet moth – Arctiidae	فراشة الشوندر السكري "بنجر السكر" الناسجة أو الغازلة
<b>Ocophorid moths</b>	فراشات أوكوفوريد الناسجة (أنظر Oecophoridae)
<b>Octopi</b> – Mollusca	الأخطبوطات – شعبة

<b><i>Octotoma scabripennis</i> Guérin-Méneville</b> – Lantana leaf beetle – Chrysomelidae	خنفساء أوراق اللّنتانة (اللّنتانة: جنبة استوائية ذات زهر أصفر ويرتقالي عطر)
<b>Ocular</b>	عيني (يتعلق بالعين وهي إحدى طرق دخول المبيدات إلى داخل الجسم)
<b>Ocular segment</b>	الحلقة الجنينية الأولى
<b>Odd beetle</b> – <i>Thylodrias contractus</i> Motschulsky – Dermestidae	الخنفساء الغربية "الشاذة"
<b><i>Odinadiplosis amygdale</i> (Anagnos)</b> – Almond bud midge – Cecidomyidae	ذبابة تدرن براعم اللوز
<b>Odiniid flies</b>	ذباب أودينيدي (أنظر Odiniidae)
<b>Odiniidae</b> (Odinidae; Agromyzidae in part; rare family) – Odiniid flies – Acalyptratae – Diptera	فصيلة أودينيدي (أودينيدي، جزء من أجرومايزيدي، فصيلة نادرة) – ذباب السيرتونوتيد – قطاع – رتبة
<b>Odonata</b> (odon = a tooth) – Damselflies and dragonflies	رتبة الرعاشات – الذباب الشاب "الرعاشات الصغيرة" والرعاشات الكبيرة
<b>Odontoceridae</b> – Stream caddisflies – Trichoptera	فصيلة مولاندي – كاديس الجداول شعرية الأجنحة – رتبة
<b><i>Odontopsyllus</i></b> – Fleas of hares – Amphipsyllini – Leptopsyllidae –	جنس أودونتوبسيللوس – براغيث الأرانب البرية – قبيلة – فصيلة



<i>Odontota dorsalis</i> (Thunberg) – Locust leafminer – Chrysomelidae	خنفساء الأوراق الصحراوية
<i>Odontotaenius disjunctus</i> (Illiger) – Horned passalus – Passalidae	حشرة باسالوس القرناء "ذو قرون"
<b>Odontotermiteini</b> – Macrotermiteidae – Fontanella –	قبيلة النمل الأبيض أودونتوترميتيني – فصيلة – تحت رتبة
<b>Odorous house ant</b> – <i>Tapinoma sessile</i> (Say) – Formicidae	نمل المنازل ذو الرائحة
<i>Oebalus pugnax</i> (F.) – Rice stink bug – Pentatomidae	بقعة الأرز النتنة "ذو الرائحة الكريهة"
<b>Oecanthinae</b> – Tree crickets – Gryllidae – Orthoptera	فصيلة أوكانثيني – صراصير الأشجار – تحت رتبة – رتبة
<i>Oecanthus fultoni</i> Walker – Snowy tree cricket – Gryllidae	الصرصور الحقلية الثلجية البيضاء
<i>Oecanthus nigricornis nigricornis</i> Walker – Tree cricket – Oecanthinae – Gryllidae –	صرصور الأشجار
<i>Oecanthus nigricornis</i> Walker – Blackhorned tree cricket – Gryllidae	الصرصور الحقلية ذو القرون السوداء
<i>Oecanthus quadripunctatus</i> Beutenmoller – Fourspotted tree cricket – Gryllidae	الصرصور الحقلية ذو البقع الأربعة

<i>Oecetis cinerascens</i> (Hagen) – Leptoceridae	أحد أنواع ذباب كاديس شعرية الأجنحة – فصيلة
<i>Oeciacus vicarius</i> Horvath – Swallow bug – Cimicidae	البقة المنتفخة
<b>Oecophoridae</b> – Oecophorid moths – Gelechioidea – Lepidoptera	فصيلة أوكوفوريدي – فراشات أوكوفوريد الناسجة – فوق فصيلة – رتبة
<b>Oecophorinae</b> – Oecophoridae – Lepidoptera	تحت فصيلة فراشات أوكوفوريني – فصيلة – رتبة
<b>Oedemerid or false blister beetles</b>	الخنافس الحرّاقة الكاذبة (أنظر Oedemeridae)
<b>Oedemeridae</b> – Oedemerid or false blister beetles – Tenebrionoidea – Coleoptera	فصيلة أوديميريدي – الخنافس الحرّاقة الكاذبة – فوق فصيلة – رتبة
<b>Oedipodinae</b> – Band-winged grasshoppers – Acrididae	تحت فصيلة أوديبيديني – النطاطات مخططة الأجنحة – فصيلة
<i>Oencyrtus telenomicidus</i> (Vasil.)	طفيل حشري غشائي الأجنحة على حشرة السونة
<b>Oenocyte cells</b>	خلية خميرية، خلية الإينوسايت (خلايا كبيرة أكتودرمية كبيرة الحجم ذوات نوايا كبيرة، وتتواجد أحياناً في مجاميع عقلية، أو مبعثرة في الجسم الدهني)

<b>Oenocytoid</b>	كرة بيضاء "خلية" شبيهة بالخميرة أو النبيذية (تتقبل الصبغات القاعدية، وتوجد في الحشرات غمدية وحرشفية ونصفية الأجنحة، وبعض الحشرات ذات الجناحين)
<b>Oesophageal (stomato-gastric) sympathetic nervous system</b>	جهاز عصبي سمبثاوي مريئي أو فمي معدي (يتصل مباشرة بالمخ ويغذي المعي الأمامي والوسطى والقلب وبعض العضلات الأخرى بالأعصاب، ويقع هذا الجهاز في الجهة الظهرية فوق المعي الأمامي وعلى جانبيه)
<b>Oesophageal valve</b>	صمام مريئي أو فوادي
<b>Oesophagus</b>	مرئ (الجزء الأنبوبي من المعي الأمامي بين البلعوم والحوصلة وأحياناً يمتد حتى المعدة)
<b>Oestridae</b> (including Hypodermatidae; rare family) – Warble flies and bot flies – Oestroidea – Diptera	فصيلة أوستريدي (تتضمن هايبودرماتيدي، فصيلة نادرة {يرقاتها طفيليات داخلية على الفقاريات وتسبب التوديد في الماشية} – ذباب النغف – فوق فصيلة – رتبة
<b>Oestrinae – Oerstridae</b>	تحت فصيلة الذباب أوستريني – فصيلة
<b>Oestroidea – Acalyptratae – Schizophora – Cyclorrhapha – Diptera</b>	فوق فصيلة ذباب الأوسترويديا – قطاع – قسم – تحت رتبة – رتبة
<b>Oestrus ovis L. – Sheep bot fly – Oestridae</b>	ذبابة نغف الأغنام

<b>Offsite movement</b>	انتقال أو تحرك بعيد عن المكان (أي حركة للمبيد من المكان الذي تم تطبيقه فيه وتظهر عملية الانتقال بعيداً من خلال الانجراف والتطاير والترشيح وتسرب المياه وحصاد المحصول وتتأثر المساحيق أو بواسطة حملها على الكائنات الحية أو المعدات)
<b>Ogcodes sp.</b> – Small-headed fly – Acroceridae	الذبابة ذو الرأس الصغير
<b>Old European earwig</b> – <i>Forcula auricularia</i> L. – Labiduridae	إبرة العجوز الأوروبية
<b>Old house borer</b> – <i>Hylotrupes baiulus</i> (L.) – Cerambycidae	حفار المنازل القديمة
<b>Oleacinid snails</b> – Oleacinidae – Stylommatophora	قواقع الأولياسينيد – فصيلة – رتبة
<b>Oleacinidae</b> – Oleacinid Snails – Stylommatophora	فصيلة أولياسينيدي – قواقع الأكاتينيدي – رتبة
<b>Oleander aphid</b> – <i>Aphis nerii</i> Boyer de Fonscolombe – Aphididae	من الدُّفلى (نبتة سامة عطرة الزهر)
<b>Oleander hawk moth</b> – <i>Daphnis nerii</i> (L.) – Sphingidae	فراشة صقر الدُّفلى (نبات سام عطر الزهر)
<b>Oleander pit scale</b> – <i>Asterolecanium pustulans</i> (Cockerell) – Asterolecaniidae	حشرة التين الفنجانية القشرية

<b>Oleander scale</b> – <i>Aspidiotus nerii</i> Bouche, <i>Aspidiotus hederæ</i> (Wall.) – Diaspididae	حشرة الدفلة القشرية المدرعة (أنواع عديدة)
<b><i>Olethreutes permundana</i></b> (Clemens) – Raspberry leafroller – Tortricidae	لغافة أوراق توت العليق
<b>Olethreutidae</b> – Fruitworms – Tortricoidea – Lepidoptera	فصيلة أوليثروتيدي – ديدان الثمار – فوق فصيلة – رتبة
<b>Olfactory</b>	الشم
<b>Olfactory conditioning</b>	تكيف شمي
<b>Olfactory hair</b>	شعيرة شممية خيطية (شعيرة رقيقة الجدران، توجد على عقل الرسغ والشفية كما في جنس الذباب <i>Tabanus</i> وعلى قرون استشعار النحل والزنابير)
<b>Olfactory lobe</b>	فص شمي
<b>Olfactory receptors</b>	مستقبلات شممية
<b><i>Olfersia spinifera</i> (Leach)</b> – Frigate bird fly – Hippoboscidae	ذبابة الطيور، ذبابة الفرقاط (طائر بحري يسلب طعام الطيور الأخرى)
<b><i>Oligembia hubbordi</i> (Hagen), <i>O. labata</i> Ross, <i>O. melanura</i> Ross, <i>O. vandykei</i> Ross – Webspinners – Teratembiiidae</b>	أنواع غازلات النسيج "الأعشاش"
<b><i>Oligia fractilinea</i> (Grote)</b> – Lined stalk borer – Noctuidae	حفار الساق المخطط

<b>Oligolectic</b>	محدودة الهدف، تزور أنواعاً معينة من النباتات (في الحشرات غشائية الأجنحة، وخصوصاً النحل)
<b>Oligoneuriidae</b> (rare family) – Baetoidea – Ephemeroptera	فصيلة ذباب مايو أوليجونوريدي (فصيلة نادرة) – فوق فصيلة – رتبة
<b>Oligophagous insects</b>	حشرات قليلة العوائل (حشرات أو أكاروسات تتغذى على نباتات تتبع عائلة واحدة أو عوائل نباتية متقاربة من ناحية التقسيم النباتي)
<b>Oligophagous or stenophagous parsitism</b>	تطفل محدود العوائل (وفيه يكون عدد أنواع العوائل المتقاربة تقسيمياً والتي يتطفل عليها النوع الواحد من الطفيليات، تحت الظروف البيئية، محدوداً)
<b>Oligophagous predator</b>	مفترس محدود العوائل
<b>Oligopneustic</b>	قليلة الثغور العاملة
<b>Oligopneustic respiratory system</b>	جهاز تنفسي قليل الفتحات (يشمل 3 أنواع هي: ذو الثغور المحيطية peripneustic وذو الطرفين amphipneustic وذو الثغور الأمامية propneustic)
<b>Oligopod</b>	يرقات قليلة الأرجل
<b>Oligotoma nigra (Westwood) –</b> Nigra embiid – Oligotomidae	غازلة النسيج نيجرا

<b><i>Oligotoma saundersii</i> (Westwood) –</b> Saunders embiid – Oligotomidae	غازلة النسيج ساندرز
<b>Oligotomid webspinners</b>	غازلات النسيج "الأعشاش" أوليجوتوميد (Oligotomidae أنظر)
<b>Oligotomidae –</b> Oligotomid webspinners – Embioptera	فصيلة أوليجوتوميدي – غازلات النسيج "الأعشاش" أوليجوتوميد – رتبة
<b>Oligotrophic</b>	محدودة الغذاء
<b><i>Oligotrophus betheli</i> Felt</b> Juniper tip midge – Cecidomyiidae	هاموش قمة شجر العزعر (العزعر: من الفصيلة الصنوبرية)
<b>Olive bark beetle –</b> <i>Phloeotribus scarabaeoides</i> (Bern.) ( <i>oleae</i> F.) – Scolytidae	نيرون الزيتون، خنفساء قلف الزيتون
<b>Olive borer, olive shot-hole borer, large dive bark beetle –</b> <i>Hylesinus oleiperda</i> F. – Scolytidae	حفار الزيتون، خنفساء أفرع الزيتون، خنفساؤ قلق أشجار الزيتون الكبيرة
<b>Olive bud sawfly –</b> <i>Palpita unionalis</i> (Hbn.) ( <i>Margaronia</i> = <i>Glyphodes</i> ) – Pyralidae	فراشة براعم الزيتون، فراشة الياسمين
<b>Olive fly, olive fruit fly –</b> <i>Dacus oleae</i> (Gmelin) – Tephritidae	ذبابة الزيتون، ذبابة ثمار الزيتون
<b>Olive leaf weevil –</b> <i>Otiorrhynchus cribricollis</i> Gyll. ( <i>Arammichus</i> ) – Curculionidae	سوسة ورق الزيتون
<b>Olive moth, olive seed borer –</b> <i>Prays oleellus</i> (F.) – Yponomeutidae	عثة الزيتون، حفار بذور الزيتون
<b>Olive psylla –</b> <i>Euphyllura olivina</i> (Costa) – Psyllidae	بسيلا الزيتون

<b>Olive scale –</b> <i>Parlatoria oleae</i> (Colvee) – Dispididae	حشرة الزيتون القشرية المدرعة، نمشة الزيتون
<b>Olive seed borer, olive moth –</b> <i>Prays oleallus</i> (F.) – Yponomeutidae	حفار بذور الزيتون، عثة الزيتون،
<b>Olive shot-hole borer, olive borer, large olive bark beetle –</b> <i>Hylesinus oleiperda</i> F. – Scolytidae	خنفساء أفرع الزيتون، حفار الزيتون، خنفساء قلف أشجار الزيتون الكبيرة
<b>Olive stem bark fly –</b> <i>Clinodiplosis oleisuga</i> Targ. – Cecidomyidae	ذبابة قلف أشجار الزيتون
<b>Olive thrips –</b> <i>Liothrips oleae</i> (Costa) – Phlaeothripidae	تريس الزيتون
<b>Olive twig midge –</b> <i>Clinodiplosis oleisuga</i> Targ. – Cecidomyidae	ذبابة قلف أغصان الزيتون
<b>Olive wax scale –</b> <i>Parasaissetia oleae</i> (Barnard) – Coccidae	حشرة الزيتون الشمعية
<b>Olive whitefly –</b> <i>Aleurolobus olivinus</i> (Silv.) – Aleyrodidae	ذبابة الزيتون البيضاء
<b>Ommatid beetles</b>	خنافس الأوماتيد (أنظر Ommatidae)
<b>Ommatidae</b> (Cupedidae, Cupesidae, Cupidae) – Omaatid beetles – Archostemata – Coleoptera	فصيلة أوماتيدي (كيببيدي، كيببيسيدي، كيببيدي) – خنافس الأوماتيد – تحت رتبة – رتبة
<b>Ommatidia</b> ( <i>sing.</i> ommatidium)	وحدات بصرية أو عينية (وحدات فردية من وحدات العين المركبة)



<b>Ommatidium</b> (pl. Ommatidia)	وحدة بصرية، وحدة عينية (وحدة فردية من وحدات العين المركبة)
<b>Ommatissus binotatus lybicus</b> <b>Deberg; O. binotatus Fieb –</b> Dubas bug – Tropiduchidae	دوباس النخيل (أنواع عديدة)
<b>Ommnivorous</b>	كانسة (لها اختيارات غذائية متباينة، وتشمل مواد نباتية وحيوانية)
<b>Ommochrome</b>	أوموكروم، صبغة حمراء (صبغة من صبغات العين في طففات الحشرات <i>Drosophilla</i> و <i>Ephestia</i> ، ويحث هرمون الانسلاخ على تكوين الأوموكروم، وهي من الصبغات المشتقة من الحامض الأميني Tryptophan كما في الرعاشات وحوريات الجراد)
<b>Omnivore</b>	كانس أو قارت (كائن حي يتغذى على مصادر نباتية وحيوانية حية أو ميتة)
<b>Omnivores</b>	مترمرمات، كانسات (كائنات متعددة أنواع التغذية، حيث تتغذى على النباتات ومنتجاتها والحيوانات ومنتجاتها الحية أو الميتة)
<b>Omnivorous leaftier –</b> <i>Cnephasia longana</i> (Haworth) – Tortricidae	طاوية الأوراق الكانسة

<b>Omnivorous looper</b> – <i>Sabulodes aegrotata</i> (Guenée) – Geometridae	الحشرة القارطة القياسية، القياس القارط، الدودة القارطة
<b><i>Omphisa anastomosalis</i> (Guenée)</b> – Sweetpotato vine borer – Pyralidae	دودة "حفار" البطاطا الحلوة
<b>Omphralidae</b> (Scenopinidae; rare family) – Window flies – Asiloidea – Diptera	فصيلة أومفراليدي (سينوبينيدي، فصيلة نادرة) – ذباب النوافذ – فوق فصيلة – رتبة
<b><i>Onchocerca</i></b> – Simuliidae – Diptera	جنس الذباب الأسود أونكوسيركا (ناقل لعمى الأنهار البشري river blindness في أمريكا اللاتينية أو داء كلابية الذنب (Onchocerciasis)
<b>Onchocerciasis</b>	مرض عمى الأنهار
<b>Onchocerciasis</b>	داء كلابية الذنب البشري (مرض هام لا يسبب الوفاة بشكل مباشر ولكن يتسبب في تعاسة، وينتج المرض عن الإصابة بكلابية الذنب <i>Onchocerca volvulus</i> وينقل بواسطة الذباب الأسود من الجنس <i>Simulium</i> )
<b>Onchophora</b>	شعبة المخلبيات
<b>Onchopoda</b>	شعبة المخلبيات
<b><i>Oncideres cingulata</i> (Say)</b> – Twig girdler – Cerambycidae	لحائية الأغصان (حشرة تعيش على لحاء الأغصان)
<b><i>Oncocephalus pacificus</i> (Kirkaldy)</b> – Pacific kissing bug – Reduviidae	بقعة المحيط الهادي الثلاثة (حشرة سامة تعض الشفتين أحياناً)

<p><b>Oncodidae</b> (Acroceridae, Acroceratidae, Cyrtidae, Henopidae; rare family) – Small-headed flies – Asiloidea – Diptera</p>	<p>فصيلة أونكويدي (أكروسيريدي، أكروسيراتيدي، سيرتيدي، هينوبيدي، فصيلة نادرة) – الذباب ذو الرأس الصغير – فوق فصيلة – رتبة</p>
<p><b><i>Oncopeltus fasciatus</i> (Dallas)</b> – Large milkweed bug – Lygaeidae</p>	<p>بقعة حشيشة اللبن الكبيرة</p>
<p><b>Onespotted stink bug</b> – <i>Euschistus variolarius</i> (Palisot de Beauvois) – Pentatomidae</p>	<p>البقعة الكريهة "المنتنة" وحيدة النقطة</p>
<p><b>Ongulus</b></p>	<p>مخلب</p>
<p><b>Onion and garlic Borer</b> – <i>Dyspessa ulula</i> (Borkh.) – Zygaenidae</p>	<p>حفار بصيالات البصل والثوم</p>
<p><b>Onion aphid</b> – <i>Neotoxoptera formosana</i> (Takahashi) – Aphididae</p>	<p>منّ البصل</p>
<p><b>Onion bulb fly</b> – <i>Eumerus strigatus</i> (Fallén) – Syrphidae</p>	<p>ذبابة البصل الكبيرة أو ذبابة النرجس الكبيرة</p>
<p><b>Onion bulb small fly</b> – <i>Delia (Hylemyia) alliaris</i> Fonskea – Anthomyiidae</p>	<p>ذبابة البصل الصغيرة</p>
<p><b>Onion fly</b> – <i>Hylemia antiqua</i> (Meig.) – Anthomyiidae</p>	<p>ذبابة البصل</p>
<p><b>Onion maggot</b> – <i>Delia antiqua</i> (Meigen) – Anthomyiidae</p>	<p>ذبابة البصل</p>

<b>Onion plant bug –</b> <i>Lindbergocapsus aillii</i> (Knight) – Miridae	بقعة نبات البصل
<b>Onion thrips, cotton thrips, tobacco thrips –</b> <i>Thrips tacaci</i> Lindemon – Thripidae	تربس البصل، تربس القطن، تربس التبغ
<b>Onisciform larva</b>	يرقة مفاطحة
<b><i>Onthophagus gazella</i> F. –</b> Brown dung beetle – Scarabaeidae	خنفساء الروث البنية
<b>Onychiorid springtails</b>	ذوات الذنب القافز أونيكوريد (أنظر Onychiuridae)
<b>Onychiuridae –</b> Onychiorid springtails – Collembola	فصيلة أونيكوريدي – ذوات الذنب القافز أونيكوريد – رتبة
<b>Onycophora –</b> Onycophorans – Uniramia – Arthropoda	شعبة أونيكوفورا – المخليات أو كلابية الأرجل – تحت شعبة – شعبة
<b>Oocyte</b>	بويضة، خلية بيضية (خلية البيضة التامة التكوين قبل البلوغ)
<b>Oogenesis</b>	عملية التبويض (عملية تكوين البويضات)
<b>Oogonia</b> ( <i>sing. oogonium</i> )	بويضات أولية (أنظر تعريف Oogonium)

<b>Oogonium</b> ( <i>pl. oogonia</i> )	<b>بويضة أولية</b> (أول مراحل تكوين البويضة من طلائع الخلايا الجنسية الأولية)
<b>Ootheca</b>	<b>جراب البيض، كيس البيض</b> (محفظة خاصة أو غطاء واقى لكتلة من البيض، كما في الصراصير)
<b>Open blood system</b>	<b>جهاز الدوران المفتوح</b> (حيث يغمر الدم جميع أعضاء وأجهزة وأنسجة الجسم، ولا يوجد في الحشرات أوعية دموية بالمعنى المفهوم في الحيوانات الأخرى، باستثناء الوعاء الدموي الظهرى (dorsal blood vessel) التالية، كما في الحشرات غمدية الأجنحة)
<b>Open cell</b>	<b>خلية مفتوحة</b> (خلية جناح حشرة تمتد حتى حافة الجناح ولا تحدها العروق من كل ناحية)
<b>Open coxal cavity</b>	<b>تجويف حرقفي مفتوح</b> (التجويف الذي تحده من خلف صفحة تتبع القطعة التالية، كما في الحشرات غمدية الأجنحة)
<b>Open tracheal system</b>	<b>الجهاز القصبي المفتوح</b>
<b>Opener (opening) muscle</b>	<b>العضلة الفاتحة</b> (فتحة تتصل بالزائدة الطويلة على شكل قضيب (manubrium من الأسفل)
<b>Operational sex ratio</b>	<b>نسبة الذكور الفعالة</b> (الذكور البالغة القادرة على تلقيح الإناث)

<b>Operator identification number</b>	رقم تعريف أو هوية القائم بتطبيق المبيد (الرقم المخصص للقائم باستخدام المبيدات على المناطق الزراعية أو غيرها من الأماكن، كما هي معرفة من قبل قوانين وتشريعات ولاية كاليفورنيا، حيث سيتم استعمال المبيدات فيها وتستخدم أرقام هويات القائمين بالتطبيق في عمليات تعبئة تقارير استخدام المبيد)
<b>Operculum</b>	غشاء حرشفي رقيق، غطاء أو قنسوة البيضة
<b><i>Operophtera bruceata</i> (Hulst) –</b> Bruce spanworm – Geometridae	دودة بروس العريضة
<b><i>Operophtera brumata</i> (L.) –</b> Winter moth – Geometridae	الفراشة الشتوية
<b><i>Ophiomyia lantanae</i> (Froggatt) –</b> Lantana seed fly – Agromyzidae	ذبابة تدرن اللنتانة "الملتوية" (اللنتانة: جنبة استوائية ذات زهر أصفر وبرتقالي عطر)
<b><i>Ophiomyia phaseoli</i> (Tryon) –</b> Bean fly – Agromyzidae	ذبابة الفول
<b><i>Ophiomyia simplex</i> (Loew) –</b> Asparagus miner – Agromyzidae	صانع أنفاق "حفار" أوراق الهليون "الأسياراجوس"
<b>Opiliones –</b> Daddy long legs or harvestmen – Arachnida	رتبة أوبيليونز – العقارب الحصادة – طائفة
<b><i>Opisodasys</i> –</b> Fleas of rodents – Ceratophyllinae – Ceratophyllidae	جنس أوبيسوداسيس – براغيث القوارض – تحت فصيلة – فصيلة

<b>Opisthognathous</b>	ذات أجزاء فم بطنية الوضع، ذات أجزاء الفم الخلفية (وضع مائل، محور الرأس مائل نحو الخلف بالنسبة لمحور الجسم، كما في أنواع الحشرات مجانسة الأجنحة مثل المن والحشرات القشرية)
<b>Opisthognathous head</b>	رأس ذات أجزاء فم سفلية، الوضع المائل للرأس
<b>Opisthosoma</b>	منطقة مؤخر الجسم (منطقة البطن في الأكاروسات، وهي تتكون من اندماج العقل الست الخلفية من الجسم، وتكون خالية من الزوائد وتحمل عادة فتحة الشرج والفتحات التناسلية)
<b><i>Opius concolor</i> Szeple.</b>	طفيل حشري غشائي الأجنحة على ذبابة الزيتون أو ذبابة ثمار الزيتون
<b><i>Opius longicaudatus</i> Ashmead – Longtailed fruit fly parasite – Braconidae</b>	متطفل ذباب الفاكهة ذو الذيل الطويل
<b>Opomyzid flies</b>	ذباب الأوبومايزيد (أنظر Opomyzidae)
<b>Opomyzidae</b> (Geomyzidae; rare family) – Opomyzid flies – Acalyptratae – Diptera	فصيلة أوبومايزيدي (جيومايزيدي، فصيلة نادرة) – ذباب الأوبومايزيد – قطاع – رتبة
<b>Opostegid moths</b>	فراشات الأبوستيجيد صانعة الأنفاق (أنظر Opostegidae)

<b>Opostegidae</b> (rare family) – Opostegid moths – Nepticuloidea – Lepidoptera	<b>فصيلة أوبوستيجيدي</b> (فصيلة نادرة) – فراشات الأوبوستيجيد صانعة الأنفاق – فوق فصيلة – رتبة
<b><i>Opsius stactogalus</i> Fiebgr –</b> Tamarix leafhopper – Cicadellidae	<b>نطاط أوراق التاماركس</b>
<b>Optic ganglion</b>	<b>عقدة عينية</b> (الجزء الخارجي من المخ الأول أو الأمامي protocerebrum، ويلتحم مع الفص البصري optic lobe في جسم واحد يعرف بالجسم المركزي central body)
<b>Optic lobe</b>	<b>فص بصري أو عيني</b> (الجزء الداخلي من المخ الأول أو الأمامي protocerebrum، وهو المركز الحشي لأعضاء البصر ومسؤول أيضاً عن سلوك الحشرة)
<b>Optic nerve</b>	<b>عصب عيني</b>
<b>Optimal foraging theory</b>	<b>نظرية السعي الأمثل</b> (اختيار أنثى حشرة المن للمسكن البيئي الملائم الذي تنتفخ فيه أنسجة النبات محدثة ورمياً للنبات، وعند خروج الأنثى من البيض عند بداية الربيع تبحث عن الأوراق الصغيرة حتى تبدأ عملية الاستيطان)
<b>Optimum temperature</b>	<b>درجة حرارة مثلى</b>
<b>Optomotor</b>	<b>حركة بصرية</b>



<b>Optomotor reaction</b>	<b>تفاعل حركي بصري</b>
<b>Oral</b>	<b>فمي</b> (يخص الفم، أو من خلال الفم وهي إحدى طرق دخول المبيدات إلى داخل الجسم)
<b>Oral notification</b>	<b>إشعار أو تبليغ شفهي</b> (طريقة تستخدم لإشعار أو تبليغ العاملين عن استخدام المبيدات في المناطق التي يعملون ضمنها)
<b>Oral vibrassae</b>	<b>رمح فموي، شوارب الفم</b> (أنبوب يتصل بالمضخة البلعومية للأكاروس، ويدخل النسيج النباتي ليمنص محتوياته الغذائية، أو زوج من الأشواك القوية الغليظة يمتد على الجانبين بالقرب من المنطقة القمية، كما في الحشرات ذات الجناحين، أو أنبوب يتصل بالمضخة البلعومية للأكاروس، ويدخل النسيج النباتي ليمنص محتوياته الغذائية)
<b>Oral vibrassae</b>	<b>شوارب الفم</b> (زوج من الأشواك القوية الغليظة يمتد على الجانبين بالقرب من المنطقة القمية، كما في الحشرات ذات الجناحين، أو أنبوب يتصل بالمضخة البلعومية للأكاروس، ويدخل النسيج النباتي ليمنص محتوياته الغذائية)
<b>Orange dog – Papilio crespontes Cramer – Papilionidae</b>	<b>أبو الدقيق مذنب الأجنحة المنتفخ الضخم، أبو دقيق الكلب البرتقالي</b>

<b>Orange leafroller</b> – <i>Argyrotaenia citrana</i> (Fernald) – Tortricidae	لغافة "لافة" أوراق البرتقال
<b>Orange moth, carob moth</b> – <i>Ectomyelois Ceratoniae</i> (Zell.) – Pylalidae	فراشة الخروب، فراشة البرتقال
<b>Orange spiny whitefly</b> – <i>Aleurocanthus spiniferus</i> (Quaintance) – Aleyrodidae	ذبابة البرتقال البيضاء الشوكية
<b>Orange tortrix</b> – <i>Argyrotaenia citrana</i> (Fernald) – Tortricidae	دودة "تورتريكس" البرتقال
<b>Orange-humped mapleworm</b> – <i>Symmerista leucitys</i> Franclemont – Notodontidae	دودة القيقب "الإسفندان" ذو الحذبة البرتقالية
<b>Orange-striped oakworm</b> – <i>Anisota senatoria</i> (J.E. Smith) – Saturniidae	دودة السنديان ذو الخطوط "المخططة" البرتقالية
<b>Orange-tailed potter wasp</b> – <i>Delta latreillei petiolaris</i> (Schulz) – Vespidae	دبور الخزّاف ذو الذيل البرتقالي
<b>Orbital plate</b>	صفحة حاجبية أو جارعية (صفحة على الرأس بجوار العين المركبة، كما في الحشرات ذات الجناحين)
<b>Orchelimum</b> – Conocephalinae – Tettiginiidae –	جنس نطاظ المراعي أو شليموم – تحت فصيلة – فصيلة
<b>Orchid aphid</b> – <i>Macrosiphum futeum</i> (Buckton) – Aphididae	من السحلبية (السحلبية: نبتة من الفصيلة السحلبية)

<b>Orchidfly</b> – <i>Eurytoma orchidearum</i> (Westwood) – Eurytomidae	ذبابة السَّحْلِيَّة الحفارة
<b><i>Orchidophilus peregrinator</i></b> <b>Buchanan</b> – Lesser orchid weevil – Curculionidae	سوسة السَّحْلِيَّة الصغرى
<b><i>Orchopeas leucopus</i> (Baker)</b> – Rodent flea – Ceratophyllinae – Ceratophyllidae	برغوث القوارض
<b><i>Orcus chalybeus</i> (Boisduval)</b> – Steelblue lady beetle – Cocconellidae	الخنفساء الزرقاء الفولاذية
<b>Order</b>	رتبة (تحتوي على فصائل متقاربة أو مترابطة)
<b>Oregon fir sawyer</b> – <i>Monoctonus scutellatus regonensis</i> (LeConte) – Cerambycidae	ناخرة شجر التَّنُوب طويلة القرون الأوريغونية (متعلقة بولاية أوريغون الأمريكية)
<b>Oregon wireworm</b> – <i>Melanotus longulus oregonensis</i> (LeConte) – Elateridae	دودة ولاية أوريغون السلكية
<b>Organ</b>	عضو
<b>Organic</b>	عضوي (عضوي من أصل بيولوجي، أو المبيد الذي تحتوي جزيئاته على ذرات كربون هيدروجين. وتستخدم هذه الكلمة أيضاً على النباتات النامية بدون إضافة أسمدة صناعية أو مبيدات)

<b>Organic agriculture</b>	زراعة عضوية (زراعة المحاصيل الزراعية بدون استخدام بعض المواد الكيميائية والأسمدة الاصطناعية)
<b>Organism</b>	كائن حي
<b>Organochlor</b>	مبيد كلوريني عضوي (صف من المبيدات يستخدم بشكل شائع كمبيدات حشرية. وتحتوي هذه المواد على ذرة كلورين مندمجة في الجزيء العضوي وتعتبر المبيدات الكلورينية العضوية ثابتة كيميائياً، وفي الوقت الحاضر لا تستخدم العديد من المركبات الكلورينية كمبيدات)
<b>Organophosphate</b>	مبيد فوسفوري عضوي (صف من المبيدات شائع الاستعمال، حيث تحتوي المبيدات الفوسفورية على جزيئات عضوية محتوية على الفوسفور. وتعتبر بعض المبيدات الفوسفورية العضوية عالية السمية للإنسان. وتتحلل معظم هذه المواد في البيئة بشكل سريع)
<b><i>Orgyia antiqua</i> (L.) – Rusty tussock moth – Lymantriidae</b>	الفراشة الصدئية ذات الخصل
<b><i>Orgyia dubia</i> var <i>judea</i> Sigr. – Beet tussock moth – Lymantriidae</b>	دودة ورق بنجر السكر "الشوندر السكري" ذات الشعر
<b><i>Orgyia leucostigma</i> (J.E. Smith) – Whitemarked tussock moth – Lymantriidae</b>	الفراشة ذات الخصل والعلامات البيضاء

<b><i>Orgyia pseudotsugata</i></b> (Mcdunnough) – Douglas-fir tussock moth – Lymantriidae	فراشة تنوب دوغلاس ذات الخصل
<b><i>Orgyia vetusta</i> (Boisduval) –</b> Western tussock moth – Lymantriidae	الفراشة الغربية ذات الخصل
<b>Oriental and american cockroaches</b>	الصراصير الشرقية والأمريكية (Blattidae أنظر)
<b>Oriental beetle –</b> <i>Anomala orientalis</i> Waterhouse – Scarabaeidae	الخنافس الشرقية
<b>Oriental cabbage webworm, cabbage stem borer –</b> <i>Hellula undalis</i> (F.) – Pyralidae	دودة الملفوف "الكرنب" الناسجة "الغازلة" الشرقية، حفار ساق الملفوف
<b>Oriental cockroach –</b> <i>Blatta orientalis</i> L. – Blattidae	الصرصور الشرقي
<b>Oriental cone-headed grasshopper –</b> <i>Neocomacephalus</i> sp.– Copiphorinae – Tettiginiidae –	النطاط الشرقي مخروطي الرأس
<b>Oriental fruit fly –</b> <i>Dacus dorsalis</i> Hendel – Tephritidae	ذبابة الثمار الشرقية
<b>Oriental fruit moth –</b> <i>Grapholita molesta</i> (Busck) – Tortricidae	دودة فراشة الثمار الشرقية
<b>Oriental hornet –</b> <i>Vespa orientalis</i> L. – Vespidae	الدبور الأحمر، الدبور الشرقي، دبور البلح
<b>Oriental house fly –</b> <i>Musca domestica vicina</i> Macquart – Muscidae	الذبابة المنزلية الشرقية

<b>Oriental moth</b> – <i>Cnidocampa flavescens</i> (Walker) – Limacodidae	الدودة "الفراشة" الشرقية
<b>Oriental rat flea</b> – <i>Xenopsylla cheopis</i> (Rothschild) – Pulicidae	برغوث الجرذ الشرقي
<b>Oriental stink bug</b> – <i>Plautia stali</i> Scott – Pentatomidae	البقة النتنة "ذو الرائحة الكريهة" الشرقية
<b>Orientation</b>	توجيه
<b>Origin</b>	أصل أو منشأ
<b>Orius bug</b> – <i>Orius laevigatus</i> – Anthocoridae	بقة الأوريوس (مفترس دودة اللوز الشوكية أو دودة ثمار البندورة "الطماطم" <i>Heliothis armigera</i> )
<b><i>Orius insidiosus</i> (Say)</b> – Insidious flower bug – Anthocoridae	بقة الأزهار الماكرة
<b><i>Orius laevigatus</i> (see Orius bug)</b>	بقة الأوريوس (أنظر Orius bug)
<b><i>Orius tristicolor</i> (White)</b> – Minute pirate bug – Anthocoridae	بقة القرصان الدقيقة
<b>Ormyridae</b> (rare family) – Ormyrids – Chalcidoidea – Hymenoptera	فصيلة أورميريدي (فصيلة نادرة) – أورميريدي غشائية الأجنحة الطفيلية – فوق فصيلة – رتبة
<b>Ormyrids</b>	أورميريدي غشائية الأجنحة الطفيلية (أنظر Ormyridae)

<b>Ornamental</b>	زيني، نبتة الزينة (نباتات محروثة ومزروعة لأهداف أخرى غير الحصول على الغذاء أو الألياف النباتية، أي مزروعة بهدف الزينة فقط)
<b>Ornamental plant thrips, banded greenhouse thrips – <i>Hercinothrips femoralis</i> (O.M. Reuter) – Phloeothripidae</b>	تربس نباتات الزينة، تربس البيوت البلاستيكية المخططة
<b>Ornamented</b>	مزين
<b>Ornate aphid – <i>Myzus ornatus</i> Laing – Aphididae</b>	من أورنيث
<b>Orneodidae (Alucitidae) – Plume moths – Pyraloidea – Lepidoptera</b>	فصيلة أورنيوديدي (ألوسايتيدي) – الفراشات متعددة الريش – فوق فصيلة – رتبة
<b>Ornithophaga – Fleas of birds – Ornithophagini – Leptopsyllidae</b>	قبيلة أورنيثوفاجا – براغيث الطيور – قبيلة – فصيلة
<b>Ornithophagini – Fleas of birds – Amphipsyllinae – Leptopsyllidae</b>	قبيلة أورنيثوفاجيني – براغيث الطيور – تحت فصيلة – فصيلة
<b>Oropouche Virus (ORV) – Bunyaviridae</b>	فيروس أوربواوشي (تم عزل الفيروس من البعوض <i>Culex</i> <i>quinquefasciatus</i> والهاموش <i>Culicoides</i> <i>paraensis</i> ، وللهاموش المقدرة على نقل الفيروس بعد التغذية على هامستر يحتوي دمه على الفيروس، ويتغذى الهاموش على الإنسان داخل وخارج المنازل)

<b>Oropsylla</b> – Fleas of rodents – Ceratophyllinae – Ceratophyllidae	جنس أوروبسيللا – براغيث القوارض – تحت فصيلة – فصيلة
<b>Oropsylla (Diamanus) montana</b>	برغوث ناقل للطاعون في الولايات المتحدة على سنجاب <i>Spermophilus variegatus</i> والسنجاب الأرضي ( <i>Spermophilus beechyi</i> )
<b>Oropsylla (Thrassis) bacchi</b>	برغوث ناقل للطاعون في الولايات المتحدة على سنجاب الظبي الأرضي antelope ground squirrel أو <i>Ammospermophilus</i> ( <i>leucurus</i> )
<b>Orrodacinae</b> – Strange long-horned beetles – Scarabaeidae	تحت فصيلة أورداسيني – خنافس طويلة القرون الشاذة – فصيلة
<b>Orsodacinae</b> – Chrysomelidae	تحت فصيلة خنافس الأوراق أوسوداسيني – فصيلة
<b>Ortalidae</b> (Otitidae, Ortalididae) – Otitid flies or picturewinged flies – Tephritoidea – Diptera	فصيلة أورتاليدي (أوتيتيدي، أورتاليديدي) – الذباب مزركش "ميرقش" الأجنحة – فوق فصيلة – رتبة
<b>Ortalididae</b>	فصيلة الذباب مزركش الأجنحة أورتاليديدي (أنظر Ortalidae)
<b>Orthezia insignis Browne</b> – Greenhouse orthezia – Ortheziidae	البق الدقيقي أورثيزيا في البيوت البلاستيكية
<b>Orthezia lady beetle</b> – <i>Hyperaspis jocosus</i> (Mulsant) – Coccinellidae	أبو العيد أورثيزيا



<p><b>Ortheziidae</b> – Ensign scales – Coccoidea – Homoptera – Hemiptera</p>	<p>فصيلة أورثيزيدي – القشريات الأعلام – فوق فصيلة – تحت رتبة – رتبة</p>
<p><b>Orthodera burmeisteri</b> <b>Wood-Mason</b> – Burmeister mantid – Mantidae</p>	<p>المانتد العابد "المانتد المفترس، فرس النبي" بارميستر</p>
<p><b>Orthodes rufula (Grote)</b> – Bronzy cutworm – Noctuidae</p>	<p>الدودة الفارضة "الفاطمة" البرونزية</p>
<p><b>Orthognathus</b></p>	<p>الوضع العمودي للرأس</p>
<p><b>Orthoptera</b> (<i>ortho</i> = straight; <i>ptera</i> = wing) – Crickets, grasshoppers, katydids</p>	<p>رتبة الحشرات مستقيمة الأجنحة (<i>ortho</i>) = مستقيم، <i>ptera</i> = جناح) – صراصير الحقل، النطاطات، والكاتيدات</p>
<p><b>Orthopteroides</b> (Includes the orders: Phasmida, Orthoptera, Dermaptera, Grylloblattodea, Isoptera, Blattodea, Mantodea, Zoraptera)</p>	<p>فوق رتبة أورثوبتيرويدس أو الحشرات الشبيهة بمستقيمة الأجنحة (تتضمن الرتب: فازميديا، أوثوبترا، درماپترا، جريلوبلاتوديا، أيسويترا، بلاتوديا، مانتوديا، وزورابترا)</p>
<p><b>Orthorhinus klugi Boheman</b> – Immigrant acacia weevil – Curculionidae</p>	<p>سوسة الأكاسيا الهاجرة أو المستوردة</p>
<p><b>Orussidae</b> (Oryssidae) – Parasitic wood wasps– Siricoidea – Hymenoptera</p>	<p>فصيلة أوراسيدي (أورييدي) – زبابير الخشب المتطفلة – فوق فصيلة – رتبة</p>
<p><b>ORV(Oropouche Virus)</b> – <b>Bunyaviridae</b></p>	<p>فيروس أوروباوشي (Oropouche Virus أنظر)</p>
<p><b>Oryctes agamemnon, O. elegans</b> <b>Prell, O. rhinocerus</b> – Palm stalk borer – Scarabaeidae</p>	<p>خنفساء النخيل، حفار عذوق النخيل "العاقور" (عدة أنواع)</p>

<b><i>Oryctes sinaicus</i> Wik. –</b> Confused palm stalk borer – Scarabaeidae	حفار عزق النخيل المتشابه
<b>Oryssidae</b> (Orussidae) – Parasitic wood wasps – Siricoidea – Hymenoptera	فصيلة أوريسيدي (أوراسيدي) – زنابير الخشب المتطفلة – فوق فصيلة – رتبة
<b><i>Oryzaephilus mercator</i> (Fauvel) –</b> Merchant grain beetle – Cucujidae	خنفساء الحبوب التجارية
<b><i>Oryzaephilus surinamensis</i> (L.) –</b> Saw-toothed grain beetle – Cucujidae (Silvanidae)	خنفساء الحبوب المنشارية، خنفساء سورينام
<b>-osa</b>	نهاية تصنيفية تدل على أن جنس الكائن مؤنث، وهو مبني على أن الاسم يعني كمال الصفة <b>fullness</b>
<b><i>Oscinella frit</i> (L.) –</b> Frit fly – Chloropidae	ذبابة الزجاج
<b>Oscinid flies</b>	ذباب سارق (Oscinidae أنظر)
<b>Oscinidae</b> (Chloropidae, Taniidae) – Oscinid flies – Chloropoidea – Diptera	فصيلة أوسينيدي (كلوروبيدي، تانيتيدي) – ذباب سارق – فوق فصيلة – رتبة
<b>Osmetarium</b>	غدد صدرية
<b>Osmeterium</b> (pl. Osmeteria)	شق غدي، مريح، غدة أنبوبية وسادية (تركيب لحمي غدي قابل للانقلاب خارجاً ذو شكل Y عادة تنتج مواد ذات رائحة دفاعية، وتوجد في مقدمة يرقات الفراش)

<b>Osmetria</b>	أعضاء الرائحة
<b>Osmollar effectors</b>	المؤثرات التنافذية
<b>Osmoregulation</b>	تنظيم التنافذ
<b>Osmosis</b>	التنافذ
<b>Osmotic pressure</b>	ضغط إسموزي
<b>Ostium</b> ( <i>pl. Ostia</i> )	فتحة الحجرات القلبية (فتحة جانبية أدنية لحجر القلب، أو إحدى الفتحات الجانبية في قلب الحشرة)
<b>Ostomatidae</b> (Ostomidae, Trogostidae, Temnochilidae) – Bark-gnawing beetles – Bostrichoidea – Coleoptera	فصيلة أوستوماتيدي (أوستوميدي، تروجوستيدي، تيمنوكيليدي) – خنافس قارضة الحبوب والقلف – فوق فصيلة – رتبة
<b>Ostomidae</b>	فصيلة الخنافس أوزتوميدي (أنظر Ostomatidae)
<b><i>Ostrinia nubilalis</i> (Hobner) –</b> European corn borer – Pyralidae	حفار ساق الذرة الأوروبي
<b><i>Ostrinia obumbratalis</i> (Lederer) –</b> Smartweed borer – Pyralidae	حفار "فراشة" عصا الراعي
<b>-osum</b>	نهاية تصنيفية تدل على أن جنس الكائن محايد، وهو مبني على أن الاسم يعني كمال الصفة <b>fullness</b>
<b>-osus</b>	نهاية تصنيفية تدل على أن جنس الكائن مذكر، وهو مبني على أن الاسم يعني كمال الصفة <b>fullness</b>

<p><b>Othniidae</b> (Elacatidae; rare family) – False tiger beetles – Tenebrionoidea – Coleoptera</p>	<p>فصيلة أوثنيدي (إلاكاتيدي، فصيلة نادرة) – الخنافس النمرية الكاذبة – فوق فصيلة – رتبة</p>
<p><b>Otiorhynchinae</b> (Brachyrhininae) – Curculionidae</p>	<p>تحت فصيلة السوس أوتيورينكيدي (براكيرييني) – فصيلة</p>
<p><b>Otiorhynchus cribricollis</b> <b>Gyllenhal</b> – Cribrate weevil – Curculionidae</p>	<p>السوسة الثاقبة</p>
<p><b>Otiorhynchus ligustici</b> (L.) – Alfalfa snout beetle – Curculionidae</p>	<p>خنفساء "سوسة" البرسيم الحجازي "الفصة"</p>
<p><b>Otiorhynchus ovatus</b> (L.) – Strawberry root weevil – Curculionidae</p>	<p>سوسة جذور الفراولة</p>
<p><b>Otiorhynchus sulcatus</b> (F.) – Black vine weevil – Curculionidae</p>	<p>سوسة الكرمة السوداء</p>
<p><b>Otiorhynchus cribricollis</b> Gyll. (<i>Arammichus</i>) – Olive leaf weevil – Curculionidae</p>	<p>سوسة ورق الزيتون</p>
<p><b>Otitid flies or picturewinged flies</b></p>	<p>الذباب مزركش "ميرقش" الأجنحة (أنظر Ortalididae و Ortalididae و (Otitidae)</p>
<p><b>Otitidae</b> (Ortalidae, Ortalididae) – Otitid flies or picturewinged flies – Tephritoidea – Diptera</p>	<p>فصيلة أوتيتيدي (أورتاليدي، أورتاليديدي) – الذباب مزركش "ميرقش" الأجنحة – فوق فصيلة – رتبة</p>

<b><i>Oulema melanopus</i> (L.) – Cereal leaf beetle – Chrysomelidae</b>	<b>خنفساء أوراق الحبوب</b>
<b>Outbreak</b>	<b>فوران، زيادة وبائية</b> (زيادة تعداد الحشرة بدرجة غير عادية أو مفاجئة نتيجة لعامل أو أكثر من هذه العوامل: زراعة صنف واحد في المنطقة، استخدام المبيدات الحشرية، الظروف البيئية المناسبة لتكاثر ونشاط الحشرة، وغيرها)
<b>Outer fork</b>	<b>تفرع خارجي</b>
<b>Outer margin</b>	<b>الحافة الخارجية أو القمية</b> (من حواف جناح الحشرة المستعمل في تصنيف الحشرات المجنحة)
<b>Outer vertical bristles</b>	<b>شويكات عمودية خارجية</b> (أشواك موقعها ناحية الجنب أكثر من أشواك قمة الرأس بين العيون البسيطة والمركبة، كما في الحشرات ذات الجناحين)
<b>Output rate</b>	<b>معدل الناتج</b> (كمية خليط المبيد المنطلق بواسطة معدات استخدام المبيدات خلال فترة زمنية مفاةة، ويقاس معدل الناتج لمرشات المبيدات السائلة بعدد الغالونات في الدقيقة)
<b>Oval guineapig louse – <i>Gyropus ovalis</i> Burmeister – Gyropidae</b>	<b>قمل خنزير غينيا "الخنزير الهندي" البيضوي أو الإهليجي</b>

<b>Ovariole</b>	أنبوية مبيضية، فرع مبيضي (أحد الأقسام الثانوية للمبيض، يتركب من الخيط الطرفي، أنبوية البيض، والعنق)
<b>Ovariole stalk or pedicel</b>	عنق الأنبوية المبيضية، الشمروخ (قناة مرنة تصل أنبوية البيض بقناة المبيض الجانبية)
<b>Ovary</b>	مبيض (العضو التناسلي الأنثوي المحتوي على خلايا البيض)
<b><i>Ovatus crataegarius</i> (Walker) – Mint aphid – Aphididae</b>	منّ النعناع
<b>Overcrowding</b>	فرط الازدحام
<b>Overwinter</b>	تشتية (عملية قضاء فصل الشتاء بحالة سكون. وتحيا العديد من الكائنات الحية ظروف الطقس الصعبة كبذور أو بيض أو بعض أطوار الراحة الأخرى)
<b>Oviduct</b>	قناة المبيض الجانبية (واحدة من زوج الأنابيب التي يمر فيها البيض من المبايض إلى المهبل)
<b>Oviparity</b>	وضع البيض
<b>Oviparous</b>	بيوض، بيّاض
<b>Oviposit</b>	يبيض

<b>Oviposition</b>	إباضة، عملية وضع البيض (عملية خروج البيض من جسم الأنثى)
<b>Ovipositional site</b>	مكان وضع البيض
<b>Ovipositor</b>	آلة وضع البيض (عضو وضع البيض يتكون من الزوائد الجنسية للحلقة الثامنة والتاسعة البطنية، وقد يكون لها وظيفة حسية)
<b>Ovoviviparity</b>	ولادة بيضية
<b>Ovoviviparous</b>	ينتج نسلًا حياً "ولادة بيضية"، أنثى ولودة (وذلك بالاحتفاظ بالبيض حتى يفقس داخل جسم الأم)
<b>Ovulation</b>	إباضة (هي خروج الببيضة من المبيض، حيث يتكون المبيض من مبايض صغيرة ovarioles تعرف بقنوات البيض egg tube-ovarioles وهي التي تقابل أنابيب الخصية في الذكر)
<b>Ovulation</b>	نمو البويضات (حيث يتكون المبيض من مبايض صغيرة ovarioles تعرف بقنوات البيض egg tube-ovarioles وهي التي تقابل أنابيب الخصية في الذكر)
<b>Ovum</b>	بويضة (خلية البويضة الناضجة غيرالمخصبة)

<b>Owlet moths and underwings</b>	الفراشات الليلية (أنظر Noctuidae)
<b>Owflies</b>	الذباب البومي (أنظر Ascalaphidae)
<b>Oxaeid bees</b>	نحل أوكسايد (أنظر Oxaeidae)
<b>Oxaeidae</b> (Andrenidae in part; rare family) – Oxaeid bees – Apoidea – Hymenoptera	فصيلة نحل أوكسايد (جزء من أندرينيدي، فصيلة نادرة) – نحل أوكسايد – فوق فصيلة النحل – رتبة
<b>Oxalis whitefly</b> – <i>Aleyrodes shizuokensis</i> Kuwana – Aleyrodidae	ذبابة الحمّاض البيضاء
<b>Oxidus gracilis Koch</b> – Garden millipede – Paradoxomatidae	دودة الحدائق ألفية الأرجل الصدئية
<b>Oxya japonica (Thunberg)</b> – Japanese grasshopper – Acrididae	النطاط الياباني
<b>Oxybelini</b> – Spiny digger wasps – Crabroninae – Sphecidae	قبيلة زنابير بوئينوأوكسيبيليني – الزنابير الشوكية الحافرة – تحت فصيلة – فصيلة
<b>Oxycarenus hyalinipennis (Costa)</b> – Cotton seed bug – Lygaeidae	بق بذرة القطن
<b>Oxycoryninae</b> – Curculionidae	تحت فصيلة السوس أوكسيكورينيني – فصيلة



<i>Oxyglypta rugosa</i> Rushka	طفيل حشري غشائي الأجنحة على ذبابة تدرن براعم الأجااص
<i>Oxylipeurus polytrapezius</i> (Burmeister) – Slender turkey louse – Phlopteridae	قمل الديك الرومي الطويل "النحيف"
<b>Oystershell scale</b> – <i>Lepidosaphes ulmi</i> (L.) – Diaspididae	حشرة قوقعة المحار القشرية المدرعة



# P

<b><i>Pachnaeus litus</i> (Germar) –</b> Citrus root weevil – Curculionidae	سوسة جذور الحمضيات "الموالح"
<b><i>Pachnematus extensicornis</i> (Norton) –</b> Grass sawfly – Tenthredinidae	دبور الأعشاب المنشاري
<b><i>Pachnoda fasciata</i> F. –</b> Plum scarab, peach scarab – Scarabaeidae	جعل الخوخ "البرقوق"، جعل الدراق "الوخ"
<b><i>Pachodynerus nasidens</i> (Latreille) –</b> Keyhole wasp – Vespidae	الدبور الثاقب
<b>Pachybolidae –</b> Spirobolida	فصيلة باكيبوليدي ذوات الألف رجل – رتبة
<b><i>Pachycrepoides uindemmiae</i> –</b> Pteromalidae	حشرة غشائية الأجنحة متطفلة على الذبابة المنزلية <i>Musca domestica</i>
<b><i>Pachylobius picivorus</i> (Germar) –</b> Pitch-eating weevil – Curculionidae	السوسة آكلة الخنم أو الآكلة الضارية
<b>Pachyneurid gnats</b>	هاموش الباكينوريدي (Pachyneuridae أنظر)
<b>Pachyneuridae</b> (Anisopodidae in part; rare family) – Pachyneurid gnats – Bibionoidea – Diptera	فصيلة باكينوريدي (جزء من أنيزوبوديدي، فصيلة نادرة) – هاموش الباكينوريدي – فوق فصيلة – رتبة
<b><i>Pachypasa otus</i> (Drury) –</b> Pistachio silk worm – Lasiocampidae	دودة حرير الفستق الحلبي

<p><b><i>Pachypsylla celtidismamma</i></b> (Fletcher) – Hackberry nipplegall maker – Psyllidae</p>	<p>صانع تدرن الميس (الميس: شجرة أو جنبه من جنس الميس تحمل ثمراً عنبية حلوة)</p>
<p><b>Pachytroctid booklice</b></p>	<p>قمل الكتب باكيتروكتيدي (أنظر Pachytroctidae)</p>
<p><b>Pachytroctidae</b> (rare family) – Pachytroctid booklice – Troctomorpha – Psocoptera</p>	<p>فصيلة باكيتروكتيدي (فصيلة نادرة) – قمل الكتب باكيتروكتيدي – تحت رتبة – رتبة</p>
<p><b><i>Pachytychius latipes</i> Desbr.</b> – Wheat and barley leaf weevil – Curculionidae</p>	<p>سوسة سنابل القمح والشعير</p>
<p><b>Pacific beetle cockroach</b> – <i>Diploptera punctata</i> (Eschscholtz) – Blaberidae</p>	<p>الصرصور الخنفي الهادي "الباسيفيكي"</p>
<p><b>Pacific Coast wireworm</b> – <i>Limonius canus</i> LeConte – Elateridae</p>	<p>دودة الساحل الباسيفيكي "الهاديء" السلكية</p>
<p><b>Pacific cockroach</b> – <i>Euthyrrhapha pacifica</i> (Coquebert) – Polyphagidae</p>	<p>صرصور المحيط الهادي</p>
<p><b>Pacific dampwood termite</b> – <i>Zootermopsis angusticollis</i> (Hagen) – Termopsidae</p>	<p>نمل الخشب الرطب الأبيض</p>
<p><b>Pacific flat-headed apple borer</b> – <i>Chrysobothris mali</i> Horn – Buprestidae</p>	<p>حفار الباسفيك ذو الرأس المبسط، حفار أشجار التفاح ذو الرأس المبسط</p>
<p><b>Pacific kissing bug</b> – <i>Oncocephalus pacificus</i> (Kirkaldy) – Reduviidae</p>	<p>بقعة المحيط الهادي الألاثمة (حشرة سامة تعض الشفتين أحياناً)</p>

<b>Pacific pelagic water strider</b> – <i>Halobates sericeus</i> Eschscholtz – Gerridae	متزحلقة المياه الأوقيانوسية الهادية (متعلقة بالمحيط الهادي)
<b>Pacific tent caterpillar</b> – <i>Malacosoma constrictum</i> (Hy. Edwards) – Lasiocampidae	دودة "أبو دقيق" الخيام الباسيفيكية
<b>Pacific willow leaf beetle</b> – <i>Pyrrhalta decora carbo</i> (LeConte) – Chrysomelidae	خنفساء أوراق الصفصاف الباسيفيكي
<b>Packard grasshopper</b> – <i>Melanoplus packardii</i> Scudder – Acrididae	نطاط باكارد
<b>Paddy borer</b> – <i>Schoenobius incertellus</i> Walker – Pyralididae	حفار ساق الأرز
<b>Paederus alfieri</b> – Predaceous rove beetle – Staphilinidae	الحشرة الرواعة المفترسة
<b>Paedogenesis (Myiasis)</b>	توالد الأطوار غير الكاملة (تناسل الصغار لحيوان أو حشرة، حيث يكتمل نمو الأجهزة التناسلية في اليرقات وتضع بيضاً يفقس عن أفراد بالتكاثر العذري)
<b>Paedotype</b>	نمط حديث
<b>Painted beauty</b> – <i>Vanessa virginiensis</i> (Drury) – Nymphalidae	الفراشة الملونة الفاتنة
<b>Painted hickory borer</b> – <i>Megacyllene caryae</i> (Gahan) – Cerambycidae	حفار شجر الجوزية الملونة (الجوزية أو القارية أو الجوز الأمريكي)

<b>Painted lady</b> – <i>Vanessa (Pyraemis) cardui</i> (L.) – Nymphalidae	أبو دقيق الخبيزة، فراشة الخبيزة، السيدة الملونة
<b>Painted leafhopper</b> – <i>Endria inimical</i> (Say) – Cicadellidae	النطاط الملون
<b>Painted maple aphid</b> – <i>Drepanaphis acerifoliae</i> (Thomas) – Aphididae	من الإسفندان المنقط
<b><i>Palaeocimbex quadrimaculatus</i></b> (Muell.) ( <i>Cimbex</i> ) – Almond sawfly – Cimbicidae	دبور اللوز الغشائي
<b>Palaeopteran orders</b>	مجموعة رتب الحشرات القديمة المجنحة
<b>Palatable insects</b>	الحشرات المستساغة (حشرات صالحة للأكل أو مقبولة بالنسبة لصنف معين من المفترسات)
<b>Pale apple leafroller</b> – <i>Pseudexefitera mali</i> Freeman – Tortricidae	لقافة أوراق التفاح الشاحبة
<b>Pale damsel bug</b> – <i>Nabis capsiformis</i> Germar – Nabidae	البقة الباهتة الصغيرة
<b>Pale juniper webworm</b> – <i>Aerhes rutilana</i> (Hubner) – Cochylidae	دودة شجر العرعر "الغازلة أو العنكبوتية" الشاحبة
<b>Pale leafcutting bee</b> – <i>Megachile concinna</i> Smith – Megachilidae	النحلة قاطعة الأوراق الباهتة
<b>Pale legume bug</b> – <i>Lygus elisus</i> Van Duzee – Miridae	بقة البقوليات الباهتة

<b>Pale tussock moth</b> – <i>Halysidota tessellaris</i> (J.E. Smith) – Arctiidae	الفراشة ذو الخصل الباهتة
<b>Pale western cutworm</b> – <i>Agrotis orthogonia</i> Morrison – Noctuidae	الدودة القارضة "القاطعة" الغربية الباهتة
<b><i>Paleacrita vernata</i> (Peck)</b> – Spring cankerworm – Geometridae	دودة المشمش القياسية الربيعية، دودة المشمش السرطانية
<b>Paleodictyptera</b>	حشرات مستحاثية
<b>Paleontology</b>	علم المتحجرات (دراسة الكائنات الحية في العصور الجيولوجية القديمة ودراسة الأحاثيات)
<b>Paleopterous exopterygotes</b> (Includes two orders: Odonata and Ephemeroptera)	الحشرات خارجية الأجنحة العتيقة أو القديمة (تتضمن رتبتين: الرعاشات وذباب مايو)
<b>Pales weevil</b> – <i>Hylobius pales</i> (Herbst) – Curculionidae	سوسة الحظائر
<b>Palesided cutworm</b> – <i>Agrotis malefida</i> Guenee – Noctuidae	الدودة القارضة "القاطعة" ذو الحواف الباهتة
<b>Palestriped flea beetle</b> – <i>Systema blanda</i> Melsheimer – Chrysomelidae	الخنفساء البرغوثية ذو الخطوط الشاحبة
<b>Palingeniidae</b> (Ephemeridae in part) – Ephemeroidea – Ephemeroptera	فصيلة ذباب مايو بالينجينيدي (جزء من إفيميريدي) – فوق فصيلة – رتبة
<b>Palingeniinae</b> – Palingeniidae	تحت فصيلة ذباب مايو بالينجينيدي – فصيلة

<b>Palisade trachea</b>	قصبات هوائية عمودية
<b>Pallopterid flies</b>	ذباب البالوبتيريد (Pallopteridae أنظر)
<b>Pallopteridae</b> (Sapromyzidae in part; rare family) – Pallopterid flies – Pallopteroidea – Diptera	فصيلة البالوبتيريدي (جزء من سابرومايزيدي، فصيلة نادرة) – ذباب البالوبتيريدي – فوق فصيلة – رتبة
<b>Pallopteroidea –</b> Acalyptratae – Schizophora – Cyclorrhapha – Diptera	فوق فصيلة ذباب البالوبتيريديا – قطاع – قسم – تحت رتبة – رتبة
<b>Palm leafskeltonizer –</b> <i>Homaledra sabatella</i> (Chambers) – Coleophoridae	دودة هيكلية سعف النخيل
<b>Palm mealybug –</b> <i>Palmicultor palmarum</i> (Ehrhorn) – Pseudococcidae	بق النخيل الدقيقي
<b>Palm scale –</b> <i>Parlatoria blanchardii</i> Tang. – Diaspididae	حشرة النخيل القشرية البيضاء
<b>Palm stalk borer –</b> <i>Oryctes agamemnon</i> , <i>O. elegans</i> Prell, <i>O. rhinocerus</i> – Scarabaeidae	خنفساء النخيل، حفار عذوق النخيل (العاقور) (عدة أنواع)
<b>Palmate</b>	راحي (تشير إلى الأوراق التي تشبه راحة اليد مع عروق تتطلق بعيداً من مركز الورقة)
<b>Palmerworm –</b> <i>Dichomeris liguiella</i> Hubner – Gelechiidae	دودة "فراشة" الأشجار المثمرة



<b><i>Palmicultor palmarum</i> (Ehrhorn) –</b> Palm mealybug – Pseudococcidae	بق النخيل الدقيقي
<b><i>Palorus ratzeburgi</i> (Wissmann) –</b> Smalleyed flour beetle – Tenebrionidae	خنفساء الدقيق "الطحين" ذات العيون الصغيرة
<b><i>Palorus subdepressus</i> (Wollaston) –</b> Depressed flour beetle – Tenebrionidae	خنفساء الدقيق مقعرة السطح العلوي
<b>Palp</b>	ملمس (عضو حسّي)
<b>Palpifer</b>	حامل الملمس الفكّي (نتوء أو فص من ساق الفك السفلي يتصل به ملمس الفك السفلي)
<b>Palpilla</b>	بروز صغير لحمي يشبه الحلمة
<b><i>Palpita (Margaronia) unionalis</i> Hb.</b> – Phycitidae	دودة أوراق الزيتون الخضراء، فراشة الياسمين
<b><i>Palpita unionalis</i> (Hbn.)</b> <b>(<i>Margaronia, Glyphodes</i>) –</b> Olive bud moth, Jasmine moth – Pyralidae	فراشة براعم الزيتون، فراشة الياسمين
<b>Palpus</b> (pl. Palpi)	ملمس (جزء ذو عقل فوق الفك السفلي أو الشفة السفلي)
<b>Pamphilidae</b> (Pamphiliidae, Lydidae; rare family) – Leaf-cutting and web-spinning sawflies – Siricoidea – Hymenoptera	فصيلة بامفيليدي (بامفيليدي، ليديدي، فصيلة نادرة) – الزنابير المنشارية لآفة الأوراق والزنابير المنشارية الناسجة – فوق فصيلة – رتبة

<b><i>Panaphis juglandis</i> (Kaltenbach) –</b> Duskyveined Walnut darkwinged aphid – Aphididae	مَنْ الجوز غامق الأجنحة
<b><i>Panchlora nivea</i> (L.) –</b> Cuban cockroach – Blaberidae	الصرصور الكوبي
<b>Pandanus mealybug –</b> <i>Laminicoccus pandani</i> (Cockerell) – Pseudococcidae	بق باندانوس الدقيقي
<b><i>Pandemis limitata</i> (Robinson) –</b> Threelined leafroller – Tortricidae	لَفَافَة "لَافَة" الأوراق ثلاثية الخطوط
<b>Pandora moth –</b> <i>Coloradia pandora</i> Blake – Saturniidae	فراشة باندورا (باندورا: إمراة خرافية تنتشر الشر والرزايا لتعم البشر ولم يبقى منها غير الأمل)
<b>Panicle</b>	دالية أو عنقود زهري (رأس زهري لنبات حيث تتفرغ الفروع الجانبية للعنقود أو الشمراخ)
<b>Panmixis</b>	بانميكسيس (حالة التزاوج العشوائي في المجموعات أو العشائر)
<b>Pannota –</b> Ephemeroptera	تحت رتبة ذباب مايو بانوتا – رتبة
<b>Panoistic egg tube</b>	أنبوبة مبيضية عديمة الخلايا المغذية (نوع من أنابيب البيض، تحتوي المنطقة المحيطة فيه على بيض فقط)
<b>Panoistic ovariole</b>	أنبوبة مبيضية عديمة الخلايا المغذية
<b>Panoistic type</b>	نمط لوضع بيض الحشرات

<b><i>Panorpa venosa westwood</i></b> – Common scorpionfly – Panorpidae	الذبابة العقربية الشائعة
<b>Panorpidae</b> – Common scorpionflies – Mecoptera	فصيلة بانوربيدي – الذباب العقربي الشائع – رتبة
<b>Panorpididae</b> – Short-faced scorpionflies – Mecoptera	فصيلة بانوربيديدي – الذباب العقربي صغير الوجه – رتبة
<b>Panorpoids or Mecopteroidea</b> (Includes the orders: Mecoptera, Diptera, Siphonaptera, Trichoptera, and Lepidoptera)	فوق رتبة بانوريودس أو ميكوبتيرويدس (تتضمن الرتب: ميكوبترا، ديبتيرا، سيفونابترا، ترايكوبترا، وليبيديبتيرا)
<b><i>Pantographa limata Grote &amp; robinson</i></b> – Basswood leafroller – Pyralidae	لغافة أوراق الزيزفون الأمريكي
<b>Pantothenic acid</b>	حامض البانتوثينيك (أحد فيتامينات مجموعة B)
<b><i>Papaipema cataphracta (Grote)</i></b> – Burdock borer – Noctuidae	حفار الأزقطيون (نبات شائك من الفصيلة المركبة)
<b><i>Papaipema nebris (Guenee)</i></b> – Stalk borer – Noctuidae	حفار الساق، حفار العذوق
<b><i>Papaipema purpurifascia (Grote &amp; Robinson)</i></b> – Columbine borer – Noctuidae	الحفار الحمامي (كالحمامة أو بلون الحمامة)
<b>Papaya fruit fly</b> – <i>Toxotrypana curvicauda</i> Gerstaecker – Tephritidae	ذبابة ثمار الببايا

<b>Paper wasps, yellow jackets, potter wasps, and hornets</b>	زنابير الورق وزنابير الطين البانية (أنظر Vespidae)
<b><i>Papilio andraemon bonhottei</i> Sharpe – Bahaman swallowtail – Papilionidae</b>	أبو الدقيق باهامان مذنب الأجنحة
<b><i>Papilio aristodemus ponceanus</i> Schaus – Schaus swallowtail – Papilionidae</b>	أبو الدقيق شوس مذنب الأجنحة
<b><i>Papilio cressphontes</i> Cramer – Orange dog – Papilionidae</b>	أبو الدقيق مذنب الأجنحة المنتفخ الضخم، أبو دقيق الكلب البرتغالي
<b><i>Papilio glaucus</i> L. – Tiger swallowtail – Papilionidae</b>	أبو الدقيق النمر مذنب الأجنحة
<b><i>Papilio machaon</i> L. – Swallow tail butterfly – Papilionidae</b>	أبو دقيق ذنب السنونو
<b><i>Papilio Marcellus</i> Cramer – Banded swallowtail – Papilionidae</b>	أبو الدقيق مذنب الأجنحة المنتفخ المخطط
<b><i>Papilio philenor</i> Linn. – Pipevine swallowtail – Papilionidae</b>	أبو الدقيق الكرمة مذنب الأجنحة
<b><i>Papilio polyxenes asterius</i> Stoll – Black swallowtail – Papilionidae</b>	أبو الدقيق مذنب الأجنحة الأسود
<b><i>Papilio troilus</i> L. – Troilus swallowtail – Papilionidae</b>	أبو الدقيق ترويلس مذنب الأجنحة

<i>Papilio xuthus</i> L. – Citrus swallowtail – Papilionidae	أبو الدقيق الحمضيات "الموالح" مذنب الأجنحة
<b>Papilionidae</b> (Including Parnassiidae) – Swallowtail butterflies – Papilionoidea – Lepidoptera	فصيلة بابيليونيدي (تتضمن بارناسييدي) – مذنبات الأجنحة – فوق فصيلة – رتبة
<b>Papilioninae</b> – Swallowtails – Papilionidae – Lepidoptera	تحت فصيلة بابيليونيني – مذنبات الأجنحة – فصيلة – رتبة
<b>Papilionoidea</b> – Ditrysia – Lepidoptera	فوق فصيلة بابيليونويديا – تحت رتبة – رتبة
<b>Papillae</b>	حليمات
<b>Papilliform</b>	شبيهه بالحلمة، حلمي الشكل
<i>Paracantha culta</i> (Wiedemann) – Culta fruit fly – Tephritidae	ذبابة الفاكهة كولتا
<i>Paracloeodes</i> – Baetiscidae	جنس ذباب مايو باراكلويديس – فصيلة
<i>Paractemensia acerifoliella</i> (Fitch) – Maple leafcutter – Incurvariidae	قاطعة أوراق الاسفندان
<i>Paradiplosis tumifex</i> Gagné – Balsam gall midge – Cecidomyiidae	ذبابة تدرن المجزاعة "البلسمية"
<b>Paradoxosomatidae</b> – Millipedes – Polydesmida	فصيلة بارادوكسوماتيدي – ذوات الألف رجل – رتبة

<b>Paraglossa</b> ( <i>pl. Paragosse</i> )	جار اللسان، جار اللسين، باراجلوسا (زوج من الفصوص الجانبية للشفة السفلى، ينغمد فيها عضلات من مقدم الذقن، وتتصل بالخوذة أو الجاليا)
<b>Paraglossa flexor muscle</b>	العضلة المثنية للباراجلوسا (من العضلات المحركة للزوائد وهي الجلوسا والباراجلوسا والملامس الشفوية، وتنشأ جميعها من مقدم الذقن أمام الدرز الشفوي، وتتغمد في قاعدة الأجزاء المقابلة)
<b>Parajulidae –</b> Platydesmida	فصيلة باراجوليدي ذوات الألف رجل – رتبة
<b>Paraleptophlebia –</b> Leptophlebiidae	فصيلة ذباب مايو باراهينوفليبييا – فصيلة
<b>Paraleyrodes perseae</b> ( <b>Quaintance</b> ) – Plumeria whitefly – Aleyrodidae	ذبابة بلوميريا البيضاء
<b>Parameletes –</b> Siphonurinae – Siphonuridae	جنس ذباب مايو پاراميليتيس – تحت فصيلة – فصيلة
<b>Paramere</b>	غلاف القضيب (زوج من الزوائد أو الفصوص الجانبية للقضيب، أو زوائد التزاوج في الذكر)
<b>Paramyelois transitella (Wak.) –</b> Naval orange moth – Phycitidae	دودة البرتقال أبو سرّة، فراشة "دودة" البرتقال البحرية
<b>Paranotal origin of wings</b>	أصل الأجنحة المنسوب إلى الزوائد الصدرية

<i>Paranthrene asilipennis</i> (Boisduval) – Oak clearwing moth – Sesiidae	فراشة السنديان "البلوط" رائقة الأجنحة
<i>Paranthrene robiniae</i> (Hy. Edwards) – Western poplar clearwing – Sesiidae	فراشة الحور الغربية رائقة الأجنحة
<b>Para-oesophageal connectives</b>	رباط حول مريئي
<i>Parapediasia teterrilla</i> (Zincken) – Bluegrass webworm – Pyrilidae	دودة الأعشاب الزرقاء الغازلة "الناسجة"، العنكبوتية"
<i>Paraphlepsius irroratus</i> (Say) – Brown speckled leafhopper – Cicadellidae	النطاط المَبَقَّع "المنقَط" البني
<i>Paraprociophilus lessellatus</i> (Fitch) – Woolly alder aphid – Aphididae	مَنْ جاز الماء الصوفي "الزغبي" (جار الماء: شجر حرجي يألف الماء)
<b>Paraproct</b>	صفحة جار الشرج، حول الشرج (زوج من الصفائح تحد فتحة الشرج من الناحية الجانبية السفلية)
<b>Paraproct plates</b>	قطعتان جانبيتان (حول الشرج)
<b>Parapsidal suture</b>	درز الصدر الأوسط (درز يفصل الجزء الوسطي عن الجزء الجانبي، كما في الحشرات غشائية الأجنحة)
<b>Parapsis</b>	لوح الظهر الوسطي

<b>Parapteral (Tegula)</b>	صفحة أو صليبية قاعدية علوية للجناح، قرميدة (صفحة أو تركيب قاعدي يشبه الحرشفة يعلو قاعدة الجناح الأمامي – أنظر Pleurites)
<b>Parasa indetermina (Boisduval) –</b> Stinging rose caterpillar – Limaconidae	فراشة الورد اللاسعة
<b>Parasaissetia nigra (Nietner) –</b> Nigra scale – Coccidae	حشرة نيجرا القشرية الرخوة
<b>Parasaissetia oleae (Barnard) –</b> Olive wax scale – Coccidae	حشرة الزيتون الشمعية
<b>Parasite</b>	طفيل (نبات أو حيوان يستمد كل أو بعض احتياجاته من العناصر أو المواد الغذائية من كائن آخر. وتلصق الطفيليات نفسها على عوائلها أو تهاجم أنسجة العوامل وقد ينتج عن التطفل ضرراً أو موتاً للعائل)
<b>Parasitic</b>	متطفل، ذو معيشة طفيلية
<b>Parasitic castration</b>	الضمور بسبب التطفل، تأثير الطفيل على الصفات المورفولوجية (تأثير الطفيل الداخلي على الصفات المورفولوجية وتحولها إلى الجنس المضاد)
<b>Parasitic grain wasp –</b> <i>Cephalonomia waterstoni</i> Gahan – Bethyridae	دبور الحبوب الطفيلي
<b>Parasitic wood wasps</b>	دبابير الخشب المتطفلة (أنظر Oryssidae و Orussidae)



<b>Parasitism</b>	<b>تطفل</b> (التفاعلات بين الأنواع التي تسمح باستفادة نوع على حساب نوع آخر، وعادة ما يسبب الطفيلي الضرر لعائله)
<b>Parasitoids</b>	<b>أشباه طفيليات أو المتطفلات</b> (تتغذى على عوائلها خارجياً أو داخلياً قبل أن تقتله في مرحلة متأخرة قبيل اكتمال نموها)
<b>Parasocial</b>	<b>النظير الاجتماعي</b> (طريقة من طرائق السلوك الانفرادي المؤدي إلى سلوك إجتماعي حقيقي، وهو الاتصال بين الحشرات اليافعة التي تنتمي إلى أصل واحد)
<b>Parasporal</b>	<b>أجسام بروتينية بللورية</b>
<b>Parastipes (subgalea)</b>	<b>جار أو حول الساق</b> (فص أو قسم من ساق الفك السفلي يحمل القلنسة أو الخوذة)
<b><i>Paratimia conicola</i> Fisher – Roundheaded cone borer – Cerambycidae</b>	<b>حفار الكوز مستدير الرأس</b>
<b><i>Paratrechina longicornis</i> (Latreille) – Crazy ant – Formicidae</b>	<b>النمل المجنون</b>
<b><i>Paratrioza cockerelli</i> (Sulc) – Potato psyllid – Psyllidae</b>	<b>بسيلا البطاطا "البطاطس"</b>
<b>Paratype</b>	<b>النمط النظير</b>

<i>Paratyphlocerus</i> – Fleas of rodents – Rhadinopsyllini – Hystrichopsyllidae	جنس باراتيفلوسيروس – براغيث القوارض – قبيلة – فصيلة
<i>Paravespula germanica</i> (L.) – German yellowjacket – Vespidae	الدبور الأصفر الألماني
<b>Paravirus</b>	نوع من الفيروسات
<i>Parcoblatta pensylvanica</i> (DeGeer) – Common wood cockroach – Blattidae	صرصور الخشب الشائع
<b>Parental care</b>	رعاية أبوية
<i>Paria fragariae</i> Wilcox – Strawberry rootworm – Chrysomelidae	خنفساء "دودة" جذور الفراولة "الفريز"
<b>Parietal layer</b>	طبقة جدارية
<b>Parietals</b>	جدارية (مساحات جانبية للجمجمة بين المساحات الجبهية والقفوية تتفصل عن بعضها بالدرز التاجي)
<i>Parkinsiella</i> sp. – Chinese sugarcane leafhopper – Araeopidae	نطاط أوراق القصب الصيني
<i>Parlatoresopsis chinensis</i> (Marlaft) – Chinese obscure scale – Diaspididae	خنفساء القشرية المدرعة الصينية القاتمة
<i>Parlatoria blanchardii</i> Tang. – Palm scale – Diaspididae	حشرة النخيل القشرية البيضاء
<i>Parlatoria oleae</i> (Colvee) – Olive scale – Diaspididae	حشرة الزيتون القشرية، نمشة الزيتون

<i>Parlatoria pergandii</i> Comstock – Chaff scale – Diaspididae	الحشرة القشرية الكأسية، حشرة القش "التبن" القشرية المدرعة
<i>Parnara matias</i> F. – Rice butterfly – Hesperidae	أبو دقيق الأرز
<b>Parnassians</b>	مذنبات الأجنحة المنتفخة (أنظر Parnassiinae)
<b>Parnassiinae</b> – Parnassians – Papilionidae – Lepidoptera	تحت فصيلة بارناسييني – مذنبات الأجنحة المنتفخة – فصيلة – رتبة
<b>Parnidae</b> (Dryopidae) – Long-toed water beetles – Dryopoidea – Coleoptera	فصيلة بارنيدي – خنافس الماء الأصبعية أو ذات الأصابع الطويلة – فوق فصيلة – رتبة
<b>Pars inter-cerebralis</b>	الغمد بين مخية
<b>Parsnip webworm</b> – <i>Depressaria pastinacella</i> (Duponchel) – Oecophoridae	دودة الجزر الأبيض الناسجة العنكبوتية
<b>Parthenogenesis</b>	توالد بكري، تكاثر بكري أو عذري (ينتج منه بيض غير ملقح ينمو دون إخصاب، وتضع الأنثى بيضاً (زوجية أو أحادية العدد الصبغي) دون الحاجة إلى التزاوج مع الذكور، كما في حشرات المن)
<i>Parthenolecanium corni</i> (Bouché) – European fruit lecanium – Coccidae	حشرو الثمار الأوروبية القشرية اللينة
<i>Parthenolecanium fletcheri</i> (Cockerell) – Fletcher scale – Coccidae	حشرة فليجر القشرية الرخوة

<i>Parthenolecanium persicae</i> (F.) – European peach scale – Coccidae	حشرة الأجاص "الكمثرى" القشرية الرخوة الأوروبية
<i>Parthenolecanium quercifex</i> (Fitch) – Oak lecanium – Coccidae	حشرة ليكانيوم السنديان "البلوط" القشرية اللينة
<b>Particulate matter</b>	مادة دقائقية (يشير، في حالة تلوث الهواء، إلى الجزيئات الصلبة والسائلة الملوثة للهواء، وذلك لتمييزها عن المواد التي تتخلل جزيئات الهواء بانتظام)
<b>Passalid or bess beetles</b>	خنافس الباساليد أو خنافس الجلد اللامع والخنافس المقرنة (أنظر Passalidae)
<b>Passalidae</b> – Passalid or bess beetles – Scarabaeoidea – Coleoptera	فصيلة باساليدي – خنافس الباساليد أو خنافس الجلد اللامع والخنافس المقرنة – فوق فصيلة – رتبة
<b>Passive absorption</b>	امتصاص بدون جهد، امتصاص تلقائي أو سلبي
<b>Passive immunity</b>	المناعة المنفعلة
<b>Passive phase</b>	المرحلة السلبية (إحدى مراحل سلوك التزاوج يظل الذكر فيها ملتصقاً بالأنثى بدون تلامس جنسي، ويدافع الذكر عن الأنثى محاولاً منع الذكور الأخرى من إتمام عملية التزاوج)

<b>Passive resistance</b>	مقاومة سلبية
<b>Passive suction ventilation</b>	التهوية غير المباشرة
<b>Pasture grasshoppers –</b> Conocephalinae – Tettigoniidae –	نشاطات المراعي – تحت فصيلة – فصيلة
<b>Patagium</b> ( <i>pl. Patagia</i> )	إحدى الفصوص الصغيرة التي تستند إليها الأجنحة الأمامية
<b>Patella</b>	رضفة (قطعة في الرجل بين الفخذ والساق في العناكب)
<b>Pathogen</b>	الكائن الممرض أو مسبب المرض (الكائن الحي الدقيق الذي يسبب مرضاً)
<b>Pathology of invertebrates</b>	علم أمراض اللافقاريات
<b>Patrolling</b>	استكشاف (طريقة العثور على الأنثى من قبل الذكر، حيث يطير الذكر للبحث عن الأنثى، وتحتاج هذه الطريقة إلى الطيران لمسافات طويلة وبسرعة غير عالية)
<b>Patrolling species</b>	أنواع تبحث عن الأنثى للتزاوج (أنظر Patrolling)
<b>Paurometabolous</b>	تطور ناقص تدريجي (تحول يبدأ ببيضة ثم حورية ثم حشرة كاملة، تعيش الأطوار غير البالغة والكاملة في البيئة نفسها وتكون الأطوار الكاملة مجنحة)

<b>Pauropoda</b> (Myriapoda in part) – Pauropods – Myriapoda – Uniramia	طائفة بوروبودا (جزء من ميريابودا) – قليات الأرجل – فوق طائفة – تحت شعبة
<b>Pavement ant</b> – <i>Tetramorium caespitum</i> (L.) – Formicidae	نمل الرصيف
<b>Pavement epithelial layer</b>	طبقة طلائية مسطحة (طبقة تلي بطانة القصبة الهوائية من الخارج، وهي ذات أنوية كبيرة تعرف بخارج القصبة الهوائية ectotrachea، وتحتوي في بعض الحشرات على حبيبات صبغية تكسب القصبات الهوائية لوناً بنياً مائلاً للحمرة أو اللون البنفسجي)
<b>Pea aphid</b> – <i>Acyrtosiphon pisum</i> (Harris) – Aphididae	من البازلاء "البسلة"
<b>Pea leaf fly</b> – <i>Phytomyza atricornis</i> Mg. – Agromyzidae	ذبابة أوراق البازلاء
<b>Pea leaf weevil</b> – <i>Sitona crinitus</i> (Herbst.); <i>S. lineatus</i> (L.); <i>S. limosus</i> (L.) – Curculionidae	سوسة ورق البازلاء
<b>Pea leafminer</b> – <i>Liriomyza buidobrensis</i> (Blanchard) – Agromyzidae	صانع أنفاق "حفار" أوراق البازلاء
<b>Pea pod moth</b> – <i>Cydia nigricana</i> (F.) ( <i>Laspeyresia</i> ) – Tortricidae	دودة "فراشة" قرون البازلاء

<b>Pea seed beetle, pea weevil –</b> <i>Bruchus pisorum</i> L – Bruchidae	خنفساء البازلاء، خنفساء البازلاء
<b>Peach bark beetle –</b> <i>Phloeotribus liminaris</i> (Harris) – Scolytidae	خنفساء قلف الدراق "الخوخ"
<b>Peach capnodis, stone fruit capnodis –</b> <i>Capnodis tenebrionis</i> (L.) – Buprestidae	كابنودس "حفار" اللوزيات، كابنودس الدراق "الخوخ"
<b>Peach fruit fly, mango fruit fly, guavas fruit fly –</b> <i>Bactrocera zonata</i> (Saunders) – Tephritidae	ذبابة ثمار الدراق "الخوخ"، ذبابة ثمار المانجو، ذبابة ثمار الجوافة
<b>Peach scarab, plum scarab –</b> <i>Pachnoda fasiata</i> – Scarabaeidae	جعل الدراق "الخوخ"، جعل الخوخ "البرقوق"
<b>Peach stem aphid –</b> <i>Pterochloroides persicae</i> (Chol.) – Aphididae	منّ أغصان الدراق "الخوخ"
<b>Peach twig borer, peach stem borer –</b> <i>Anarsia lineatella</i> Zeller – Gelechiidae	حفار "ثاقب" أغصان الدراق "الخوخ"، حفار ساق الدراق "الخوخ"
<b>Peachtree borer –</b> <i>Synanthedon exitiosa</i> (Say) – Sesiidae	حفار "فراشة" أشجار الدراق "الخوخ"
<b><i>Pealius azaleae</i> (Baker &amp; moles) –</b> Azalea whitefly – Aleyrodidae	ذبابة الأزالية البيضاء
<b>Pear bud gall fly –</b> <i>Apiomyia bergenstammi</i> (Wacht.) – Cecidomyiidae	ذبابة تدرن براعم الأجاص

<b>Pear flower bud borer –</b> <i>Acrobasis noctuana</i> Hbn. – Pyralidae	دودة "حفار" براعم أزهار الأجاص "الكمثرى"
<b>Pear fruit moth –</b> <i>Laspeyresia pyrivora</i> (Dan.) – Tortricidae	فراشة ثمار الأجاص "الكمثرى"
<b>Pear lace bug –</b> <i>Monosteira lobulifera</i> Reut.; <i>Stephanitis pyri</i> (L.) – Tingidae	نمر الأجاص "الكمثرى"
<b>Pear midge –</b> <i>Contarinia pyrivora</i> (Riley) – Cecidomyiidae	هاموش الأجاص "الكمثرى"
<b>Pear plant bug –</b> <i>Lygocoris communis</i> (Knight) – Miridae	بقعة الأجاص "الكمثرى"
<b>Pear psylla –</b> <i>Psylla pyricola</i> Forester ( <i>Cacopsylla</i> ) – Psyllidae	بسيلا الأجاص "الكمثرى"
<b>Pear sawfly –</b> <i>Hoplocampa brevis</i> (Klug.) – Tenthredinidae	دبور ثمار الأجاص المنشاري
<b>Pear sawfly –</b> <i>Caliroa cerasi</i> (L.) – Tenthredinidae	دبور الأجاص "الكمثرى" المنشاري
<b>Pear slug, cherry slug –</b> <i>Caliroa cerasi</i> (L.); <i>Eriocampoides</i> <i>limacina</i> Ratz – Tenthredinidae	دبور الأجاص، دبور الكرز
<b>Pear tent leafminer –</b> <i>Lithocolletis</i> sp. – Lithocolletidae	صانعة أنفاق أوراق الأجاص "الكمثرى" الخيمية
<b>Pear thrips, common thrips –</b> <i>Taeniothrips inconsequens</i> (Uzel) – Thripidae	تريس الأجاص "الكمثرى"، التريس الشائع



<b>Pecan bud moth –</b> <i>Gretchena bolliana</i> (Slingerland) – Tortricidae	دودة "فراشة" براعم البقان (البقان: شجر جوز أمريكي)
<b>Pecan carpenterworm –</b> <i>Cossula magnifica</i> (Strecker) – Cossidae	دودة البقان النجارة
<b>Pecan cigar casebearer –</b> <i>Coleophora laticornella</i> Clemens – Coleophoridae	حامل أكياس السجائر في شجر البقان
<b>Pecan leaf casebearer –</b> <i>Acrobasis juglandis</i> (LeBaron) – Pyralidae	مغلقة "حاملة" أوراق جوز البقان
<b>Pecan leaf phylloxera –</b> <i>Phylloxera notabilis</i> Pergande – Phylloxeridae	فيلوكسيرا أوراق البقان
<b>Pecan nut casebearer –</b> <i>Acrobasis nuxvorella</i> Neunzig – Pyralidae	مغلقة "حاملة" ثمار البقان
<b>Pecan phylloxera –</b> <i>Phylloxera devastatrix</i> Pergande – Phylloxeridae	فيلوكسيرا البقان
<b>Pecan serpentine leafminer –</b> <i>Stigmella juglandifoliella</i> (Clemens) – Nepticulidae	صانع أنفاق "حفار" أوراق البقان
<b>Pecan spittlebug –</b> <i>Clastoptera achatina</i> Germar – Cercopidae	بقعة البقان ذو البصاق
<b>Pecan weevil –</b> <i>Curculio caryae</i> (Horn) – Curculionidae	سوسة البقان

<b>Pecaroecidae</b> – Peccaries lice – Anoplura	فصيلة بيكاروسيدي – قمل البقريّ (حيوان أمريكي شبيه بالخنزير) – رتبة
<b>Peccaries lice</b>	قمل البقريّ (حيوان أمريكي شبيه بالخنزير) (Anoplura Pecaroecidae)
<b>Peckhamian mimicry</b>	محاكاة بيكامية، المحاكاة الهجومية (نوع من المحاكاة تتشبه بعض الحشرات المفترسة بالأزهار فتتجذب نحوها الحشرات المتغذية بالرحيق فتقتنصها)
<b>Pectin</b>	مشط (شعر يحف بالأجزاء القاعدية من الفكوك السفلية والشفة السفلى في الحشرات غشائية الأجنحة، أو صف من الشعر يوجد فوق أصل قرون استئعار الحشرات حرشفية الأجنحة)
<b>Pectinase</b>	إنزيم هضم البكتين
<b>Pectinate</b>	مشطي الشكل (ذو نتوءات أو تفرعات جانبية تشبه المشط كما في قرون الاستئعار المشطية أو مخلب الرسغ المشطي)
<b>Pectinophora gossypiella</b> (Saunders) – Pink boll worm – Gelechiidae	دودة لوز القطن القرنفلية، دودة اللوز القرنفلية
<b>Pectus</b>	صفيحة جانبية بطنية

<b>Pedicel (of antenna)</b>	عذق، شمروخ ، خصر، السُّوق، حامل (العقلة الثانية من قرن استشعار، أو حلقة قاعدية أو اثنتين من حلقات البطن "بين الصدر والبطن" كما في النمل)
<b>Pedicel muscle</b>	عضلة الشمروخ (تنشأ من عقلة الرجل وتتغمد في الشمروخ)
<b>Pedicel of ovariole</b>	عنق "شمروخ" الأنبوبية المبيضية (قناة قصيرة تصل أنبوبة البيض بقناة المبيض الجانبية)
<b>Pedicellate eggs of Diptera</b>	نموذج البيض ذو الحامل (نموذج لشكل بيوض تابعة للحشرات ذات الجناحين، ويتميز البيض بالشكل الإهليجي أو الأسطواني الطويل وغلافه الخارجي الرقيق والشفاف، وينتهي عند أحد طرفي البيضة في ساق تصل البيضة بجدار جسم العائل)
<b>Pedicellate eggs of Hymenoptera</b>	نموذج بيض الحشرات غشائية الأجنحة ذات الحامل (نموذج لشكل بيوض تابعة للحشرات غشائية الأجنحة، ويمتد أحد نهايتي البيضة على هيئة خطاف، أو تنتهي نهايتها الأمامية بحيث تنغمر هذه النهاية الممتدة داخل جرح في جدار جسم العائل)
<b>Pedicellate type eggs</b>	بيوض عنيقية
<b>Pediculidae – Human lice (head and body) – Anoplura</b>	فصيلة بيديكوليدي – قمل الإنسان (الرأس والجسم) – رتبة

<i>Pediculoides ventricosus</i>	حلم مفترس (أحد الأنواع المفترسة على الحشرة القشرية السوداء <i>Chrysomophalus ficus</i> والحشرة القشرية الحمراء <i>Aonidiella aurantii ficus</i> )
<i>Pediculus humanus capitis</i> De Geer – Headlouse – Pediculidae	قمل الرأس
<i>Pediculus humanus humanus</i> L. ( <i>P. h. corporis</i> DeG.) – Body louse – Pediculidae	قمل الجسم
<b>Pedilid beetles</b>	الخنافس ساكنة الشجر (أنظر Pedilidae)
<b>Pedilidae</b> (Anthicidae in part) – Pedilid beetles – Tenebrionoidea – Coleoptera	فصيلة بيديليدي (جزء من أنثيسيدي) – الخنافس ساكنة الشجر – فوق فصيلة – رتبة
<b>Pedipalpida</b> – Arachnida	رتبة بيديبالبيا – العقارب السوطية – طائفة
<b>Pedipalps</b>	ملامس قدمية (جزء من منطقة الجسم الفمي Gnathosoma في الأكاروسات، ويتكون كل ملمس من 6 عقل تسمى بالحرقة والمدور والفخذ والركبة والساق والرسغ، وهي أسماء مشابهة لتلك التي تأخذها العقل المكونة للرجل)
<i>Pegomya betae</i> Curtis – Beet leafminer – Anthomyiidae	صانع أنفاق "حفار" أوراق الشوندر "البنجر"

<i>Pegomya hyoscyami</i> (Panzer) – Spinach leafminer – Anthomyiidae	صانع أنفاق "حفار" السبانخ
<i>Pegomya rubivora</i> (Coquillett) – Raspberry cane maggot – Anthomyiidae	ذبابة ساق توت العليق
<i>Pegomyia mixa</i> (Witt) – Sugarcane leafminer – Anthomyiidae	ذبابة قصب السكر صانعة الأنفاق
<b>Pelagic</b>	ساحلي، بحري (يعيش بالمحيط والبحر)
<b>Pelecinid wasps</b>	زنابير البيليسيديد (أنظر Pelecinidae)
<b>Pelecinidae</b> – Pelecinid wasps – Pelecinoidea – Hymenoptera	فصيلة بيليسيديدي – زنابير البيليسيديد – فوق فصيلة – رتبة
<b>Pelecinoidea</b> – Parasitic Hymenoptera – Apocrita – Hymenoptera	فوق فصيلة بيليسيديديا – بيليسيديديا غشائية الأجنحة الطفيلية – تحت رتبة – رتبة
<b>Pelecorhynchid flies</b>	ذباب البيليكورينجيد (أنظر Pelecorhynchidae)
<b>Pelecorhynchidae</b> (Tabanidae in part; rare family) – Pelecorhynchid flies – Tabanoidea – Diptera	فصيلة بيليكورينجيد (جزء من تابانيد، فصيلة نادرة) – ذباب البيليكورينجيد – فوق فصيلة – رتبة

<b>Pellet</b>	قرص أو كرية صغيرة (مستحضر مبيدي يتألف من مادة فعالة جافة ومواد خاملة غير فعالة مضغوطة في حبيبات متشابهة الحجم)
<b>Pelagonidae</b> (Ochteridae, Pelogoniidae; rare family) – Velvety shore bugs – Hydrocorizae – Heteroptera – Hemiptera	فصيلة بيلوجونيدي (أوكتيريدي، بيلوجونيبيدي، فصيلة نادرة) – بق الشاطئ القطيفي – مجموعة – تحت رتبة – رتبة
<b>Peltoperlidae –</b> Roachflies – Filipalpia – Plecoptera	فصيلة بيلتوبيرليدي – ذباب الأحجار شبيهة الصراصير – تحت رتبة – رتبة
<b><i>Pemphigus bursarius</i> (L.) –</b> Lettuce root aphid – Aphididae	من جذور الخس
<b><i>Pemphigus derbesi</i> Licht.;</b> <b><i>Geoica urticularius</i> Pass –</b> Pistachio leaf aphid – Aphididae	من أوراق الفستق الحلبي
<b><i>Pemphigus lichtensteini</i> Tullgren –</b> Poplar gall aphid – Aphididae	من تدرن الحور
<b><i>Pemphigus populiramulorum</i></b> <b>Riley –</b> Poplar twig gall aphid – Aphididae	من تدرن أغصان الحور
<b><i>Pemphigus populitransversus</i></b> <b>Riley –</b> Poplar petiolegall aphid – Aphididae	من تدرن بتلات الحور

<i>Pemphigus populivenae</i> Fitch – Sugarbeet root aphid – Aphididae	مَنْ جذور الشوندر السكري "البنجر"
<i>Pemphigus riccobonii</i> De Stefani – Green leaf aphid – Aphididae	مَنْ الأوراق الخضراء
<b>Pemphredoninae</b> – Aphid wasps – Sphecidae – Hymenoptera	تحت فصيلة بمفريدونيني – زنابير المنّ – فصيلة – رتبة
<b>Pemphredonini</b> – Pemphredoninae – Sphecidae	قبيلة زنابير بمفريدونيني – تحت فصيلة – فصيلة
<i>Penestrangania robusta</i> (Uhler) – Robust leafhopper – Cicadellidae	نطاط الأوراق القوي "الغليظ"
<b>Penetrate</b>	<b>ينفذ</b> (تعني هذه الكلمة أن تمر المادة من خلال السطح مثل الجلد أو الملابس الحامية أو كيوتيكال النبات أو الحشرة. وتعني أيضاً إستطاعة أو مقدرة المادة المستعملة أو المرشوشة على المرور من خلال المجموع الخضري)
<i>Penicillaria jocosatrix</i> Guende – Mango shoot caterpillar – Noctuidae	أبو دقيق "دودة" أغصان المانجو
<b>Penis (Aedeagus)</b>	قضيب، عضو الإيلاج في الذكر، آلة السفاد، عضو التلقيح (الجزء الأمامي الطرفي للقضيب الوسطي، وهو الجزء الرئيسي في عضو الإيلاج، تكوينه متصلب عادة)

<i>Penitodon bispinosus</i> Kust – Sugarcane scarab – Scarabaeidae	جعل القصب الأسود، الجعل ذو الظهر الجامد
<i>Pennisetia marginate</i> (Harris) – Raspberry crown borer – Sesiidae	حفار قمم توت العليق
<i>Pentagenia</i> – Palingeniinae – Palingeniidae	جنس ذباب مايو بينتاجينيا – تحت فصيلة – فصيلة
<i>Pentalonia nigronervosa</i> Coquerel – Banana aphid – Aphididae	من الموز
<b>Pentastomida</b>	شعبة بنتاستوميدا
<b>Pentatomidae</b> – Stink bugs – Geocorizae – Heteroptera – Hemiptera	فصيلة بينتاتوميدي – البق كريه الرائحة – مجموعة – تحت رتبة – رتبة
<i>Pentatrichopus fragefolii</i> (Cockrell) – Strawberry aphid – Aphididae	من الفراولة "الفريز"
<i>Pentatrichopus thomasi</i> Hillaris & Lambers – Strawberry aphid – Aphididae	من الفراولة "الفريز" المتشابهة
<b>Penthimiinae</b> – Cicadellidae	تحت فصيلة نطاطات الأوراق بينثيمييني – فصيلة
<i>Pentodon bispinosus</i> Kust. (= <i>dispar</i> Baud.) – Brown scarab – Scarabaeidae	الجعل البني، الجعل ذو الظهر الجامد
<b>Penultimate</b>	قبل الأخير



<b>Pepper maggot –</b> <i>Zonosemata efecta</i> (Say) – Tephritidae	ذبابة الفلفل
<b>Pepper weevil –</b> <i>Anthonomus eugenii</i> Cano – Curculionidae	سوسة الفليفلة "الفلفل"
<b>Pepper-and-salt moth –</b> <i>Biston betularia cognataria</i> (Guende) – Geometridae	فراشة الفلفل والملح
<b>Peppergrass beetle –</b> <i>Galertica browni</i> Blake – Chrysomelidae	خنفساء الرّشاد "البقلة الحريّة"
<b><i>Peranabrus scabricollis</i> (Thomas) –</b> Coulee cricket – Tettigoniidae	صرصور كولي الحقلي، صرصور الغيط كولي
<b><i>Peranabrus scabricollis</i> (Thomas) –</b> Floated field grasshopper – Decticinae – Tettiginiidae	صرصور الغيط الطافي
<b>Per-capita of rate population growth (r)</b>	معدل تكاثر أفراد المجموعة (معدل التكاثر لكل فرد من مجموعة أو عشيرة النوع متداخل الأجيال)
<b>Perching</b>	استراتيجية الجلوس (طريقة العثور على الأنثى، حيث ينتظر ذكر الحشرة في مكان معين ويلاحظ الأشياء التي تتحرك أمامه حتى يعثر على أنثى من نفس نوعه، وتحتاج هذه الطريقة إلى طيران سريع لمسافات قصيرة)

<b>Perching species</b>	أنواع تنتظر الأنثى للتزاوج (أنظر Perching)
<b>Percolatin</b>	الترشيح، التقطير (عملية خاصة حيث يسيل الماء للأسفل خلال الزيت المنفذ. وخلال عملية الترشيح يذوب أو يرشح الماء المبيدات والمواد الكيميائية الأخرى في التربة ويحملها إلى القاع)
<b><i>Peregrinus maidis</i> (Ashmead) – Corn delphacid – Delphacidae</b>	قافزة "دلفاسيد" الذرة الصفراء
<b>Perennial</b>	معمر (النبات الذي يعيش أكثر من سنتين، وبعض النباتات تعيش فترة زمنية طويلة. بعض النباتات المعمرة تخسر أوراقها وتصبح ساكنة خلال فصل الشتاء، وبعضها الآخر ترجع إلى الحياة بإنبات تركيبات جذرية تحت أرضية. وتعتبر النباتات دائمة الخضرة من النباتات المعمرة والتي لا ترجع إلى الحياة بإنبات تركيبات ونموها خاصة ولا تمر بفترة سكون فعلية خلال الشتاء)
<b>Pergid sawflies</b>	زنابير البرجيد المنشارية (أنظر Pergidae)
<b>Pergidae</b> (Acorduleceridae; rare family) – Pergid sawflies – Tenthredinoidea – Hymenoptera	فصيلة برجدي (أكوردوليوسيريدي، فصيلة نادرة) – زنابير البرجيد المنشارية – فوق فصيلة – رتبة
<b>Pericardial cavity</b>	تجويف ظهري أو قلبي

<b>Pericardial cell</b>	خلية جار قلبية، خلية حول القلب
<b>Pericardial sinus</b>	تجويفظهري أو حول قلبي (أنظر تعريف dorsal sinus)
<b>Pericopinae –</b> Arctiidae – Lepidoptera	تحت فصيلة فراشات بيريكوبيني – فصيلة – رتبة
<b>Pericyma cruegeri (Butler) –</b> Poinciana looper – Noctuidae	دودة البؤنسيانة القياسية (شجر للتزيين من الفصيلة القرنية)
<b>Peridroma margaritosa</b> (Halworth) – Confused cutworm – Noctuidae	الدودة القارضة "القاطعة" المتشابهة
<b>Peridroma saucia (Hubner) –</b> Variegated cutworm – Noctuidae	الدودة القارضة "القاطعة" المبرقشة
<b>Perikaryon</b>	جسم الخلية العصبية
<b>Perilampidae –</b> Perilampids – Chalcidoidea – Hymenoptera	فصيلة بيريلامبيدي – بيريلامبيد عشائبة الأجنحة الطفيلية – فوق فصيلة – رتبة
<b>Perilampids</b>	بيريلامبيد عشائبة الأجنحة الطفيلية (أنظر Perilampidae)
<b>Perillus bioculatus (F.) –</b> Twospotted stink bug – Pentatomidae	البقة الثنتة ذات الرائحة الكريهة ذات النقطتين
<b>Perimordial germ cells</b>	أمهات الحيوانات المنوية
<b>Perinephric membrane</b>	غشاء حول الكلية

<b>Perineural cavity</b>	تجويف بطني أو عصبي
<b>Perineural sinus “cavity”</b>	تجويف حول عصبي
<b>Perineurium</b>	غلاف الحزمة العصبية، ظهارة العصب
<b>Perineutic type</b>	جميع الثغور التنفسية عاملة ما عدا ثغر الصدر الثالث
<b>Periodic parasitism</b>	التطفل الدوري (وفيه يحيا الكائن المهاجم كطفيل خلال طور معين من حياته وغير ذلك في بقية دورة الحياة، وغالباً ما يكون الطور الطفيلي هو طور اليرقة في الحشرات الطفيلية)
<b>Periodical cicada – <i>Magicicada septendecim</i> (L.) – Cicadidae</b>	السيكادا الدورية الشائعة
<b><i>Peripatus</i></b>	حيوان البريباتوس
<b>Periphallid</b>	غلاف القضيب
<b>Peripheral nervous system</b>	جهاز عصبي سطحي (الأجزاء السطحية من الجهاز العصبي وتشمل خلايا عصبية حسية ومحاورها، وأيضاً محاور الخلايا العصبية الحسية الحركية)
<b>Peripheral nervous system</b>	جهاز عصبي سطحي
<b><i>Periphyllus lyropictus</i> (Kessler) – Norway maple aphid – Aphididae</b>	من الإسفندان النارويجي

<i>Periphyllus negundinis</i> (Thomas) – Boxelder aphid – Aphididae	مَن حشيشة البوكس الدر
<i>Periplaneta americana</i> (L.) – American cockroach – Blattidae	الصرصور الأمريكي
<i>Periplaneta australasiae</i> (F.) – Australian cockroach – Blattidae	الصرصور الأسترالي
<i>Periplaneta brunnea</i> Burmeister – Brown cockroach – Blattidae	الصرصور البني
<i>Periplaneta fuliginosa</i> (Serville) – Smokybrown cockroach – Blattidae	الصرصور البني الداكن المضرب
<b>Periplasma</b>	البلازما الكثيفة الخارجية (سينتوبلازم حول النواة)
<b>Peripneustic</b>	محيطي الثغور، ذو الثغور المحيطية (جهاز تنفسي تكون فيه جميع أو معظم الثغور التنفسية عاملة، وهو نوع من الأجهزة التنفسية نصف المفتوحة hemipneustic system، كما في يرقات الحشرات شبكية وغمدية وغشائية الأجنحة وبعض فصائل ذات الجناحين)
<b>Peripneustic respiratory system</b>	جهاز تنفسي ذو الثغور المحيطية (جهاز ذو ثغور تنفسية صدرية غير كاملة)
<b>Peripodial cavities</b>	جيوب أو أكياس (نمو البراعم أو الأزوار الداخلية imaginal buds وتضخمها في جانب واحد، وانغمادها نحو الداخل يكوّن جيوباً أو أكياساً)

<b>Periproct</b>	الحلقة الجسمية الأخيرة (الجزء غير المتعلق من الجسم المحيط بفتحة الشرج)
<b>Peripsocid booklice</b>	قمل الكتب بيريسوكيد (Peripsocidae أنظر)
<b>Peripsocidae</b> (Pseudocaeciliidea) – Peripsocid booklice – Eupsocida – Psocoptera	فصيلة بيريسوكيدي (بسودوكاسيلييدي) – قمل الكتب بيريسوكيد – تحت رتبة – رتبة
<b>Perirectal chamber</b>	غرفة حول شرجية
<b>Periscelidid flies</b>	ذباب البيريسيليديدي (Periscelididae أنظر)
<b>Periscelididae</b> (Periscelidae; rare family) – Periscelidid flies – Lauxanioidea – Diptera	فصيلة بيريسيليديدي (بيريسيليدي، فصيلة نادرة) – ذباب البيريسيليديدي – فوق فصيلة – رتبة
<b>Peristigmatic glands</b>	غدة حول ثغرية (غدد جليدية تتصل بالفتحات التنفسية والتي تمنع تبلل الثغر، حيث تفرز مواد غير قابلة للبلل (hydrophobic materials)
<b>Peristome</b>	حول فم (الحد السفلي للرأس ويحيط بالفم)
<b>Peritoneal membrane</b>	العشاء البيريتوني (عشاء يفصل جدار الجسم عن الفراغ الحشوي coelom أو hoemocol أو الأعضاء الداخلية عن الفراغ الحشوي)

<b>Peritreme or annular sclerite</b>	صفحة "شفة" الثغر التنفسي (صليبية كيتينية من جدار الجسم تحتوي على فتحة الثغر التنفسي)
<b>Peritrophic membrane</b>	غشاء حول غذائي (غشاء بيرتروني أسطواني مغلف يحيط بالغذاء في المعدة وأحياناً يمتد إلى المعي الخلفي، ويتجدد من الخلايا الطلائية للمعدة في بعض الحشرات)
<b>Perivisceral sinus "cavity"</b>	تجويف حول الأمعاء، تجويف حشوي
<b><i>Perkinsiella saccharicida</i> Kirkaldy – Sugarcane delphacid – Delphacidae</b>	قافزة "دلفاسيد" قصب السكر
<b>Perlidae – Common stoneflies – Setipalpia – Plecoptera</b>	فصيلة برليدي – ذباب الأحجار المألوف أو الشائع – تحت رتبة – رتبة
<b>Perloidae (Perlodidae; including Isoperlidae) – Springilias and stripetails – Setipalpia – Plecoptera</b>	فصيلة برلويدي (بيرلويدي، وتتضمن أيزوبيرليدي) – ذباب الأحجار الربيعية – تحت رتبة – رتبة
<b>Permanent parasitism</b>	التطفل الدائم (وفيه يقضي النوع كل فترات النشاط من دورة حياته، ممثلة بأطواره التي تتغذى، كطفيل يلزم باستمرار الفرد من العائلة. ويمكن أن ينتقل الطفيل عرضياً إلى فرد آخر أثناء أطواره الساكنة كالبيضة مثلاً)
<b>Permeability</b>	نفاذية

<b>Permeability constant</b>	ثابت النفاذية
<b>Peromyscopsylla</b> – Mouse fleas – Leptopsyllinae – Leptopsyllidae	جنس بيروميسكوبسيللا – براغيث الفئران – تحت فصيلة – فصيلة
<b>Peronyma maculata Curran</b> – Maculata fruit fly – Tephritidae	ذبابة الفاكهة ماكبولاتا
<b>Perophoridae</b> (Lacosomidae, Mimallonidae) Sac-bearers – Mimallonoidea – Lepidoptera	فصيلة بيروفوريدي (لاكوزوميدي، ميمالونيدي) – حاملات الأكياس بيروفوريدي – فوق فصيلة – رتبة
<b>Perothopid beetles</b>	خنفس البروثوبيدي (أنظر Perothopidae)
<b>Perothopidae</b> (Eucnemidae in part) – Perothopid beetles – Elateroidea – Coleoptera	فصيلة بيروثوبيدي (جزء من إيوكنيميدي) – خنفس البروثوبيدي – فوق فصيلة – رتبة
<b>Perotis chlorana (Lap.&amp; Gory)</b> ( <i>Aurigena</i> ) – Green buprestid – Buprestidae	البويرستيد الأخضر
<b>Perotis lugubris F. (Aurigena)</b> – Bronze buprestid – Buprestidae	البويرستيد البرونزي
<b>Perpodial cavity</b>	جيب داخلي
<b>Perrectal spaces</b>	فراغات حول المستقيم



<b>Persimmon borer –</b> <i>Sannina uroceriformis</i> Walker – Sesiidae	حفار البرسيمون (البرسيمون: شجر ذو ثمر أصفر)
<b>Persimmon psylla –</b> <i>Trioza diospyri</i> (Ashmead) – Psyllidae	بسيلا شجر البرسيمون (البرسيمون: شجر ذو ثمر أصفر)
<b>Persistent pesticide</b>	مبيد ثابت (المبيد الذي يبقى فعالاً في البيئة لفترة زمنية طويلة وذلك لعدم سهولة تحلله عن طريق الكائنات الحية الدقيقة أو العوامل البيئية المختلفة)
<b>Personal hygiene</b>	النظافة الشخصية (أنظر إلى Hygiene)
<b>Personal Protective Equipment (PPE)</b>	معدات الوقاية الشخصية (أجهزة وملابس لحماية متداولي المبيدات من التعرض لها. وتشتمل هذه على المئزر وواقي العيون والقفازات والأحذية العالية والكمادات والقبعات)
<b>Personata scale –</b> <i>Chrysomphalus personata</i> Comstock ( <i>Mycetaspis personata</i> (Comstock) – Diaspididae	الحشرة القشرية البرسوناتا
<b>Personata scale insect –</b> <i>Mycetaspis personata</i> (Comstock) ( <i>Chrysomphalus</i> ) – Diaspididae	الحشرة القشرية برسوناتا المدرعة
<b>Perstomal suture</b>	درز حول الفم
<b>Pest resurgence</b>	انبعاث الآفة، موجة وبائية من الآفة (أنظر إلى resurgence)

<b>Pesticide</b>	<b>مبيد</b> (أي مادة أو خليط من المواد يراد منها المنع أو القضاء على أو طرد أو تخفيف ضرر أي من الحشرات أو القوارض أو الديدان الخيطية أو الفطريات أو الأعشاب أو أي شكل حي يعبر عنه بأنه آفة. ويعبر عن المبيد أيضاً بأنه أي مادة أو خليط من المواد تستخدم كمنظم للنبات أو مسقط للأوراق أو مجفف للأنسجة)
<b>Pesticide deposition</b>	<b>ترسيب المبيد</b> (أنظر إلى deposition)
<b>Pesticide formulation</b>	<b>مستحضر المبيد</b> (المبيد، كما هو متواجد في العبوة الأصلية، يتألف من المادة الفعالة ممزوجة مع المواد الخاملة الحاملة)
<b>Pesticide handler</b>	<b>متداول المبيد</b> (أنظر إلى handler)
<b>Pesticide residue tolerance</b>	<b>تحمل متبقيات المبيد</b> (الكمية القصوى لمتبقيات المبيد المسموح بها قانونياً والتي قد تبقى على السلع القابلة للأكل والتي تدخل نظام توزع الغذاء في الجسم)
<b>Pesticide resistance</b>	<b>مقاومة الآفة للمبيد</b> (النوعية الوراثية لأعداد الآفة والتي بواسطتها يستطيع بعض الأفراد أن يتحملوا تأثيرات بعض أنواع المبيدات السامة والتي لازالت سامة للأفراد الآخرين من النوع نفسه)

<b>Pesticide safety information series</b>	<b>سلسلة معلومات أمان المبيدات</b> (سلسلة من صفحات معلومات تم تطويرها وتوزيعها من قبل دائرة تنظيم المبيدات في ولاية كاليفورنيا بخصوص تداول المبيدات ومعدات الوقاية الشخصية والإسعافات الأولية في حالات الطوارئ والإشراف الطبي)
<b>Pesticide use hazard</b>	<b>خطر استخدام المبيد</b> (احتمالية المبيد في أن يسبب ضرراً خلال التداول والاستعمال)
<b>Pesticide use record</b>	<b>سجل استخدام المبيد</b> (سجل تطبيقات المبيدات على مكان أو منطقة معينة)
<b>Petaluridae –</b> Grayback – Aeshnoidea – Odonata	<b>فصيلة بيتالوريدي –</b> الرعاشات الرمادية – فوق فصيلة – رتبة
<b>Petauristidae</b> (Trichoceratidae, Trichoceridae; rare family) – Winter crane flies – Tipuloidea – Diptera	<b>فصيلة بيتوريسيتيدي</b> (ترايكوسيراتيدي، ترايكوسيريدي، فصيلة نادرة) – ذباب الشتاء طويل الأرجل – فوق فصيلة – رتبة
<b>Petiolate</b>	<b>ذو ساق، ذو خصر</b>
<b>Petiole</b>	<b>خصر، شمراخ، سُوَيْق</b> (حلقة بطنية قاعدية أسطوانية تصل بين الصدر والساق، كما في الحشرات غشائية الأجنحة)
<b>Petrova albica itana Busck –</b> Northern twig moth – Tortricidae	<b>فراشة "دودة" الأغصان الشمالية</b>

<i>Petrova comstockiana</i> (Fernald) – Pitch twig moth – Tortricidae	فراشة "دودة" قمم الأغصان
<b>pH</b>	درجة تأين الأيدروجين، الرقم الأيدروجيني، نسبة الحوضة (مقياس درجة حموضة وسط ماء، فإذا كانت قيمتها 7 يكون الوسط متعادلاً وإذا قلت عن ذلك فهو حمضي، أما إذا زادت فيكون الوسط قلوياً، أو قياس تركيز أيونات الهيدروجين في المحلول، حيث يصبح المحلول أكثر حموضة عندما يزيد عدد أيونات الهيدروجين في هذا المحلول)
<i>Phaedon viridus</i> (Melsheimer) – Watercress leaf beetle – Chrysomelidae	خنفساء أوراق "البقلة المائية" "الخُزف"
<b>-phage</b>	لاحقة معناها: الآكل، الملتهم
<b>Phagen</b>	آكل
<b>Phagocyte</b>	البَلْعَم (كرة بيضاء بلعية أو خلية تبتلع الأجسام الغريبة والبكتريا وتقضي عليها - الجمع: بلاعم)
<b>Phagocytosis</b>	خلايا ملتهمة (خلايا دموية لها القدرة على البلع أو الهضم)
<b>Phagocytic cells</b>	الخلايا الملتهمة أو المبتلعة (أنظر Phagocyte)
<b>Phagocytic index</b>	الدليل البلعي (أنظر Phagocytosis)

<b>Phagocytic organs</b>	أعضاء ابتلاعية أو ملتهمة (خلايا أميبية الشكل تلتهم الأنسجة المتحللة الناجمة عن عمليتي الانسلاخ والتحول وغيرها من الأجسام الغريبة التي تغزو الجسم)
<b>Phagocytosis</b>	ظاهرة الالتهام أو البلعمة أو الابتلاع، يُبلَعُ (التهام العناصر الغريبة أو المتحللة والقضاء عليها، أنظر Phagocytosis)
<b>Phagodeterent</b>	محبط غذائي (غذاء لا تفضله الحشرة للاستمرار في النمو وتبتعد عنه)
<b>Phagostimulant</b>	محفز غذائي (غذاء تفضله الحشرة للاستمرار في النمو)
<b>-phagous</b>	لاحقة معناها: آكل
<b>-phagy</b>	لاحقة معناها: أكل مادة معينة
<b>Phalacridae</b> – Shining flower beetles – Cucujoidea – Coleoptera	فصيلة فالاكريدي – خنافس الأزهار ذات البريق – فوق فصيلة – رتبة
<b>Phalacropsylla</b> – Fleas of small rodents – Neopsyllini – Hystrichopsyllidae	جنس فالاكروسيلا – براغيث القوارض الصغيرة – قبيلة – فصيلة
<b>Phalacrus politus</b> Melsheimer – Smut beetle – Phalacridae	خنفساء السنّاج "السُّخَام"
<b>Phalanx</b>	جماعة، كتيبة، مستعمرة، مجموعة منظمة

<b>Phallic</b>	عبادة القضيب، قضبي (خاص بالقضيب أو شبيه به)
<b>Phallobase</b>	قاعدة قضيبية (قاعدة قضيب الذكر)
<b>Phallotreme</b>	فتحة القضيب (الفتحة الطرفية للقضيب في نهاية عضو التلقيح)
<b>Phallus</b>	القضيب، عضو الذكر
<i>Phanacis taraxaci</i> (Ashmead) – Dandelion gall wasp – Cynipidae	دبور تدرن الهندباء البرية "الطَرَحَشَقُون"
<b>-phane</b>	لاحقة معناها: مادة ذات شكل أو صيغة أو مظهر معين
<i>Phaneroptera forcifera</i> Stal – Philippine katydid – Tettigoniidae	الكاتيد الفيليبيني
<b>Phaneropterinae</b> – Tree and round-headed katydids – Tettigoniidae	تحت فصيلة فانيرويتيريدي – كاتيدات الشجر و الكاتيدات ذات الرؤوس المستديرة – فصيلة
<i>Phanerotoma ocularis</i> Koll –	طفيل حشري غشائي الأجنحة على دودة البلح الصفري أو الحميرة <i>Batrachedra amydrautia</i>
<b>Phantom</b>	المتخفي
<b>Phantom crane flies</b>	الذباب المتخفي طويل الأرجل (أنظر Liriopeidae و Ptychopteridae)

<b>Phantom hemlock looper –</b> <i>Nepytia phantasmaria</i> (Strecker) – Geometridae	دودة الشَّبَح القَيَّاسَة
<b>Phantom midge –</b> <i>Chaoborus flavicans</i> (Meigen), <i>Mochlonyx cinctipes</i> (Coquillett) – Chaoboridae –	الهاموش الخفي
<b>Phantom midges</b>	الهاموش الشَّبَح (تعتبر يرقاتها مفترسات مائية – أنظر Corethridae و Chaoboridae)
<b>Pharaoh ant, house red ant –</b> <i>Monomorium pharaonis</i> (L.) – Formicidae	النملة الفرعونية، النملة المنزلية الحمراء
<b>Pharate instar</b>	طور مستور
<b>Pharate pupa</b>	عذراء مستورة، فاريت (يدل على الطور من أطوار النمو المحبوس داخل جليد العمر السابق، خصوصاً اليوافع المحبوسة داخل الجليد العذري)
<b>Pharoah mosquito –</b> <i>Anopheles pharaonis</i> – Culicidae	بعوضة الأنوفيلس الفرعونية كبيرة الحجم
<b>Pharoscyrnus pharoides</b> Mars	مفترس حشري على حشرة الزيتون القشرية أو نمشة الزيتون
<b>Pharyngeal ganglion</b>	عقدة بلعومية
<b>Pharyngeal pump</b>	مضخة بلعومية (مضخة داخل منطقة الفم Rostrum في الحشرات أو Gnathosoma في الأكاروسات)

<i>Pharyngobolus africanus</i>	ذبابة الفيل الأفريقي (تتطفل على الفيل الأفريقي African elephant)
<b>Pharyngoil (pharyngeal) glands</b>	غدد بلعومية
<b>Pharynx</b>	بلعوم (جزء من المعى الأمامي الواقع بين الفم أو التجويف الفمي الأمامي والمريء ، تنغمد فيه العضلة الباسطة الظهرية من الجبهة والجزء الظهري من الجمجمة ولا يمتد خلف الحلقة العصبية للرأس)
<b>Phase castration</b>	ضمور شكلي
<i>Phasia crossipennis</i> (F.) –	متطفل حشري ثنائي الجناح على حشرات حرفشية وعشائنية ونصفية الأجنحة
<b>Phasmatidae</b> (Phasmidae) – Walking sticks – Phasmatodea	فصيلة فازماتيدي (فازميدي) – الحشرات العصوية – رتبة
<b>Phasmatodea</b> (Phasmida) ( <i>Phasm</i> = phantom) – Walkingsticks and leaf insects	رتبة فازماتوديا (فازميديا) (البعض يعتبرها تحت رتبة تابعة لرتبة – (Orthoptera الحشرات العصوية وشبيهة الأوراق
<i>Pheanococcus solani</i> (Cockerell) – Eggplant mealybug – Pseudococcidae	بق الباذنجان الدقيقي
<i>Pheanococcus vitis</i> (Niediel) – grape mealybug – Pseudococcidae	بق العنب الدقيقي
<i>Pheidole megacephala</i> (F.) – Bighearted ant – Formicidae	النمل ذو القلب الكبير



<i>Phenacoccus aceris</i> (Signoret) – Apple mealybug – Pseudococcidae	بق التفاح الدقيقي
<i>Phenacoccus gossypii</i> Townsend & Cockerell – Mexican mealybug – Pseudococcidae	البق الدقيقي المكسيكي
<b>Phengodidae</b> (rare family) – Glow-worms – Cantharoidea – Coleoptera	فصيلة فينجوديدي (فصيلة نادرة) – خنافس الديدان البراقة – فوق فصيلة – رتبة
<b>Phenolic layer</b>	طبقة فينيولية
<b>Phenological asynchrony</b>	كسر التزامن بين ظهور الآفات الحشرية وعوائلها (يتزامن ظهور الآفات الحشرية في الحقل مع ظهور الطور المناسب للإصابة من عوائله، وكسر هذا التزامن قد يقلل أو يمنع الضرر الناجم عن هذه الآفات)
<b>Phenology</b>	علم الظواهر
<b>Phenology model</b>	نموذج فينولوجي (نموذج رياضي مبني على دراسات تتعلق بالكائن والتي تمكن الباحث من التنبؤ بأوقات دورات حياة الكائن)
<b>Phenotype</b>	الشكل الظاهري للكائن (يتأثر الشكل بعاملين في حالة تفاعل مستمر هما: المحتوي الوراثي "genotype" والبيئة المحيطة)
<i>Phereoeca uterella</i> Walsingham – Household casebearer – Tineidae	حامل الأكياس المنزلي

<b>Pheromone</b>	<b>فيرومون</b> (مادة كيميائية تفرز خارجياً، تفيد في الاتصال بين أفراد النوع نفسه، حيث تنتج عن طريق الحيوان ليجذب الحيوانات الأخرى)
<b>Pheromone trap</b>	<b>مصيدة فيرومونية</b> (مصيدة لجذب الحشرات ويستخدم فيها الفيرومونات الجنسية والتجمعية)
<b><i>Philaenus spumarius</i> (L.) – Meadow spittlebug – Cercopidae</b>	<b>بقعة المروج ذو البصاق</b>
<b>Philanthinae – Sphecidae – Hymenoptera</b>	<b>تحت فصيلة الزنابير الحافرة فيلانثيني – فصيلة – رتبة</b>
<b>Philanthini – Bee-killer wasps – Philanthinae – Sphecidae</b>	<b>قبيلة فيلانثيني – الزنابير القاتلة للنحل – فصيلة</b>
<b>Philippine katydid – <i>Phaneroptera forcifera</i> Stal – Tettigoniidae</b>	<b>الكاتيد الفلبيني</b>
<b><i>Philodoria hauicola</i> (Swezey) – Hau leafminer – Gracillariidae</b>	<b>صانع أنفاق "حفار" أوراق هايو</b>
<b><i>Philodoria hibiscella</i> (Swezey) – Hibiscus leafminer – Gracillariidae</b>	<b>صانع أنفاق "حفار" أوراق الخبازي "الخبيزة"</b>
<b><i>Philodoria marginestrigata</i> (Walsingham) – Ilima leafminer – Gracillariidae</b>	<b>صانع أنفاق "حفار" أوراق إليما</b>
<b>Philopotamidae – Silk tube spinner caddisflies – Trichoptera</b>	<b>فصيلة فيلپوتاميدي – ذات الجراب الإصبعي أو غازلات الأنابيب الحريرية – رتبة</b>

<b>Philopteridae</b> – Feather chewing lice – Ischnocera – Mallophaga	فصيلة فيلوبيتيريدي – قمل الريش القارض – تحت رتبة – رتبة
<b>Philotarsid booklice</b>	قمل الكتب فيلوتارسيد (Philotarsidae أنظر)
<b>Philotarsidae</b> (Mesopsocidae, Elipsocidae) – Philotarsid booklice – Eupsocida – Psocoptera	فصيلة فيلوتارسيدي (ميزوبسوكيدي، إلبوسوكيدي) – قمل الكتب فيلوتارسيد – تحت رتبة – رتبة
<b>Phlebotomidae</b> – Sand flies – Diptera	فصيلة ذباب الرمل – ذباب الرمل – رتبة
<b>Phlebotomus (Flebotomus) sp.</b> – Sand blood-sucking fly – Psychodidae	ذبابة الرمل ماصة الدماء
<b>Phlebotomus papatasi Scop.</b> – Sand fly – Phlebotomidae	ذبابة الرمل
<b>Phloeosinus punctatus LeConte</b> – Western cedar bark beetle – Scolytidae	خنفساء قلف الأرز الغربي
<b>Phloeothripidae</b> – Phlaeothripids – Thysanura	فصيلة الفلوثريبيد – رتبة الحشرات هديبة الأجنحة
<b>Phloeothripidae</b> – Phlaeothripids – Thysanoptera	فصيلة فلويوثريبيدي – تريس الفلويوثريبيد – رتبة
<b>Phloeothripids</b> – Thysanoptera	تريس الفلويوثريبيد (Phlaeothripidae أنظر)
<b>Phloeotribus liminaris (Harris)</b> – Peach bark beetle – Scolytidae	خنفساء قلف الدراق "الخوخ"

<i>Phloeotribus scarabaeoides</i> (Bern.) (= <i>oleae</i> F.) – Olive bark beetle – Scolytidae	نيرون الزيتون، خنفساء قلف الزيتون
<b>Phlox plant bug</b> – <i>Lopidea davisii</i> Knight – Miridae	بقعة نبات القَبَس أو الفُلُوْكُس
<i>Phobetron pithecium</i> (J.E. Smith) – Hag moth – Limacodidae	فراشة هاغ
<b>Phoebe</b>	الفَيبي (طائر أمريكي خاطف للذباب)
<b>Phoenicococcid scales</b>	حشرة فونيكوكوسيد القشرية (Phoenicococcidae أنظر)
<b>Phoenicococcidae</b> – Phoenicococcid scales – Coccoidea – Homoptera – Hemiptera	فصيلة فونيكوكوسيدي – فونيكوكوسيد القشرية – فوق فصيلة – تحت رتبة – رتبة
<i>Phoenicococcus marlatti</i> Cockerell – Red date scale – Phoenicococcidae	حشرة التمور القشرية الحمراء
<i>Pholus achemon</i> (Drury) – Achemon sphinx moth – Sphingidae	دودة أبي الهول أشمون
<i>Phonapathe frontalis</i> (Fehr.) – Pomegranate stem borer – Bostrichidae	ثاقبة النخيل، حفار القلف، حفار ساق الرمان
<b>Phonoreceptor or auditory organ</b>	مستقبل سمعي، عضو السمع (عضو حسي يستجيب للصوت)
<b>Phopalocera</b>	تحت رتبة أبي دقيقات

<b><i>Phoracantha semipunctata</i> (F.) –</b> Eucalyptus longhorned borer – Cerambycidae	حفار اليوكالبيتوس ذو القرون الطويلة (اليوكالبيتوس: شجر يستعمل ورقه وزهره طبياً)
<b>Phoresy</b>	انتقال، علاقة نقل منفعية (علاقة داخلية يتم عن طريقها نقل كائن حي بواسطة كائن آخر)
<b>Phoretic</b>	ناقلة
<b>Phoridae –</b> Humpbacked flies – Phoroidea – Diptera	فصيلة فوريدي – الذباب الأحدب أو الذباب ذو السنام الظهرى – فوق فصيلة – رتبة
<b><i>Phormia regina</i> (Meigen) –</b> Black blow fly, Regina blow fly – Calliphoridae	ذبابة اللحم "السُرْوَة" السوداء، ذبابة ريجينا الزرقاء (ذباب يضع بيوضه على اللحم)
<b><i>Phorocera claripennis</i> Macquart –</b> Phorocera fly – Tachinidae	ذبابة فوروسيرا
<b><i>Phorodon humuli</i> (Schrank) –</b> Hop aphid – Aphididae	مَنْ الْجُنْجُل "حشيشة الدينار"
<b>Phoroid flies</b>	ذباب الفورويد (أنظر Phoroidea)
<b>Phoroidea –</b> Phoroid flies – Aschiza – Cyclorrhapha – Diptera	فوق فصيلة فورويديا – ذباب الفورويد – قسم – تحت رتبة – رتبة
<b>Phospholipid</b>	دهون فوسفاتية (تبنى هذه الدهون على وحدة الجليسيرول ثلاثية الكربون، وتحمل المجموعة القطبية شحنة كهربتية وبذلك فهي محبة للماء)

<b>Photocytes</b>	<b>خلايا ضوئية</b>
<b>Photogenic organs</b>	<b>أعضاء منتجة أو مولدة للضوء</b> (تنشأ من خلايا الجسم الدهني أو الخلايا الطرفية الكبيرة لأنابيب مالبيجي، وتوجد في رتب ذات الذنب القافر ومعظم الحشرات غمدية الأجنحة وبعض يرقات ذات الجناحين ومتجانسة الأجنحة)
<b>Photokinesis</b>	<b>توجيه ضوئي</b>
<b>Photoperiod</b>	<b>فترة ضوئية</b>
<b>Photoperiodism</b>	<b>التعاقب الضوئي</b> (من العوامل البيئية التي تؤثر على معدلات نمو بعض أنواع الحشرات، ويعبر عن فترات التعاقب الضوئي بعدد ساعات الظلام إلى عدد ساعات الإضاءة يومياً، حيث يظهر التعاقب الضوئي تغيراً منتظماً مع تعاقب المواسم، فكلما ابتعدنا عن خط الاستواء يزداد تأثير التعاقب الضوئي على الحشرات)
<b>Photoreceptor</b>	<b>مستقبل ضوئي</b> (عضو حسي يستجيب للضوء، أي يشمل عضو الرؤية)
<b>Photosynthesis</b>	<b>التمثيل الضوئي</b> (العملية التي بواسطتها يحوّل النبات ضوء الشمس إلى طاقة)
<b>Photosynthetic efficiency</b>	<b>كفاءة التمثيل الضوئي</b> (النسبة المئوية لاصافي الإنتاج منسوباً إلى كمية الطاقة الضوئية المرئية المتوافرة)

<b>Phototaxis</b>	انتحاء ضوئي
<b>Phragma</b>	هيكل داخلي للترجة، ذراع داخلي من الترجة (امتدادات داخلية بين حلقات الصدر من الترجة وهي ثلاثة: (1) بين الصدر الأمامي والأوسط، (2) الصدر الأوسط والخلفي، و (3) الصدر الخلفي والحلقة البطنية الأولى)
<b>Phragma</b> (pl. Phragmata)	وتد الظهر الصدري، جزء منغمد من الترجة (شبه صفيحة مستعرضة غائرة من الهيكل، تزيد عادة من المساحة المتاحة لارتباط العضلات)
<b>Phrygana cinerea Walker</b> – Phryganeidae	أحد أنواع ذباب كاديس شعرية الأجنحة – فصيلة
<b>Phryganeidae</b> – Large caddisflies – Trichoptera	فصيلة هيدروبتيليدي – ذباب كاديس الكبير – رتبة
<b>Phryganidia californica Packard</b> – California oakworm – Diopsideae	دودة السنديان "البلوط" الكاليفورنية
<b>Phryneidae</b> (Anisopodidae, Rhyphidae, Silvicolidae; including Mycetobiidae) – Wood gnats – Anisopodoidea – Diptera	فصيلة فرينيدي (أنيزوبوتيدي، ريفيدي، سيلفيكوليدي، وتتضمن مايسيتوبييدي) – هاموش الخشب – فوق فصيلة – رتبة
<b>Phthiridae</b> (Phthiridae, Phthiriidae) – Crab lice of man – Anoplura	فصيلة فثيريدي (بثيريدي، فثيريدي) – قمل أبي جلمبو أو قمل عانة الإنسان – رتبة
<b>Phthirus pubis (L.)</b> – Pubic louse, crab louse – Phthiriidae	قملة العانة

<b><i>Phthorimaea heliopa</i> (Low.) –</b> Tobacco stem borer – Gelechiidae	حفار ساق التبغ
<b><i>Phthorimaea operculella</i> (Zeller) –</b> Potato tuberworm – Gelechiidae	دودة "فراشة" درنات البطاطا "البطاطس"
<b>Phycitidae –</b> Snout moths – Lepidoptera	فصيلة فيساييتيدي – الفراشات ذات الخرطوم – فوق فصيلة – رتبة
<b>Phycitinae –</b> Pyalidae – Lepidoptera	تحت فصيلة فراشات فيساييتيني – فصيلة – رتبة
<b>Phycodromidae</b> (Coelopidae) – Seaweed flies – Sciomyzoidea – Diptera	فصيلة فيكودروميدي (كولوبيدي) – ذباب حشائش البحر – فوق فصيلة – رتبة
<b><i>Phyllobius intrusus</i> Kôno –</b> Arborvitae weevil – Curculionidae	سوسة شجرة الحياة (شجرة دائمة الخضرة للتزيين من الفصيلة الصنوبرية)
<b><i>Phyllocnistis citrella</i> Stainton –</b> Citrus leafminer – Gracillariidae	صانع أنفاق أوراق الحمضيات
<b><i>Phyllocnistis meliacelia</i> Becker –</b> Mahogany leafminer – Gracillariidae	صانع أنفاق "حفار" أوراق أشجار المهاجوني
<b><i>Phyllocolpa bozemani</i> (Cooley) –</b> Poplar leaffolding sawfly – Tenthredinidae	دبور طاوية أوراق الحور المنشاري
<b><i>Phylloidesma americana</i> (Harris) –</b> Lappet moth – Lasiocampidae	فراشة شحمة الأذن
<b>Phyllomyzid flies</b>	ذباب الفيلومايزيد الصغير (أنظر Phyllomyzidae)



<p><b>Phyllomyzidae</b> (Milichiidae) – Phyllomyzid flies – Milichioidea – Diptera</p>	<p>فصيلة فيلومايزيدي (ميليكييدي) – ذباب الفيلومايزيد الصغير – فوق فصيلة – رتبة</p>
<p><b><i>Phyllonorycter blancardelia</i> (F.)</b> – Spotted tentiform leafminer – Gracillariidae</p>	<p>صانع أنفاق "حفار" الأوراق المنقطة خيمية الشكل</p>
<p><b><i>Phyllonorycter crataegella</i> (Clemens)</b> – Apple blotch leafminer – Gracillariidae</p>	<p>صانع أنفاق "حفار" وبقع أوراق التفاح</p>
<p><b><i>Phyllonorycter tremuloidiella</i> (Braun)</b> – Aspen blotchminer – Gracillariidae</p>	<p>صانع لطح "بقع" الحور الرجراج (ضرب من الحور ترتعش أوراقه إذا هب عليها أرق النسيم)</p>
<p><b><i>Phyllopertha mazaena</i> Mars.</b> – Winter cereal scarab – Scarabaeidae</p>	<p>جعل الحبوب الشتوية</p>
<p><b><i>Phyllotreta armoraciae</i> (Koch)</b> – Horseradish flea beetle – Chrysomelidae</p>	<p>خنفساء الجرجار "الفجل الحار" البرغوثية</p>
<p><b><i>Phyllotreta crucifera</i> Goeze</b> – Flea beetle, cabbage flea beetle, blue flea beetle – Chrysomelidae</p>	<p>الخنفساء البرغوثية، خنفساء الملفوف البرغوثية، الخنفساء البرغوثية الزرقاء</p>
<p><b><i>Phyllotreta pusilia</i> Horn</b> – Western black flea beetle – Chrysomelidae</p>	<p>الخنفساء البرغوثية السوداء الغربية</p>
<p><b><i>Phyllotreta ramosa</i> (Crotch)</b> – Western striped flea beetle – Chrysomelidae</p>	<p>الخنفساء البرغوثية المخططة الغربية</p>
<p><b><i>Phyllotreta striolata</i> (F.)</b> – Striped flea beetle – Chrysomelidae</p>	<p>الخنفساء البرغوثية المخططة</p>

<b><i>Phylloxera devastatrix</i> Pergande –</b> Pecan phylloxera – Phylloxeridae	فيلوكسرا البقان
<b><i>Phylloxera notabilis</i> Pergande –</b> Pecan leaf phylloxera – Phylloxeridae	فيلوكسرا أوراق البقان
<b><i>Phylloxera pustatrix</i> Platch. –</b> Phylloxera – Phylloxeridae	أحد أنواع حشرات الفيلوكسيرا
<b>Phylloxeras or phylloxerans</b>	الفيلوكسرا (حشرات تشبه المنّ – أنظر Phylloxeridae)
<b>Phylloxeridae</b> (Adelgidae in part)– Phylloxeras or phylloxerans – Aphidoidea – Homoptera – Hemiptera	فصيلة فيلوكسيريدي (جزء من أدلجيدي) – الفيلوكسرا (تشبه المنّ) – فوق فصيلة – تحت رتبة – رتبة
<b>Phyllopteridae</b>	فصيلة قمل الدجاج
<b>Phylum</b>	شعبة (أحد الأقسام الرئيسية الكبيرة المكونة للمملكة الحيوانية)
<b>Phymatidae</b> (Macrocephalidae) – Ambush bugs – Geocorizae – Heteroptera – Hemiptera	فصيلة فيماتيدي (ماكروسيفاليدي) – البق القنّاص – مجموعة – تحت رتبة – رتبة

<b>Physical and mechanical control</b>	<b>مكافحة فيزيائية وميكانيكية</b> (تستعمل للتأثير على النشاط الفيزيولوجي الطبيعي أو تحوير في الظروف البيئية المحيطة بالآفة، ومن هذه الطرائق: التنقية اليدوية hand picking، الحواجز barriers، الصوت sound، درجات الحرارة temperature، والمصائد الضوئية light traps)
<b>Physical colors</b>	<b>الألوان الفيزيائية أو الطبيعية</b> (تعتبر التراكيب الموجودة على السطح المسؤولة عن إنتاج الألوان البيضاء والزرقاء والقزحية اللامعة iridescent، وتنتج هذه الألوان عن طريق تبعثر أو تداخل أو انكسار للأشعة الضوئية الساقطة على جسم الحشرة أو الأكاروس)
<b>Physical environment</b>	<b>بيئة فيزيائية، محيط فيزيائي</b> (ويشمل الهواء والماء والتربة والجاذبية والطاقة)
<b>Physical factor</b>	<b>عامل طبيعي</b> (حيث تعمل الخواص المورفولوجية لنبات، مثل الشعر والأشواك، كحاجز لمنع التغذية الطبيعية ووضع البيض بواسطة الحشرات)
<b>Physical gill</b>	<b>خيشوم فيزيائي أو طبيعي، غلصمة فيزيائية</b>
<b>Physical incompatibility</b>	<b>عدم توافق فيزيائي</b> (حيث تتغير الخواص الطبيعية للمواد الكيميائية، ويصبح المركب غير ثابت وضار عند الاستعمال)

<b>Physical poison</b>	<b>سم طبيعي</b> (حيث يؤثر السم الطبيعي في الحشرات وذلك بمنع دخول الأوكسجين إلى داخل الجسم، أو تعمل كشطاً في الطبقة السطحية لكيوتيكل الحشرة مما يؤدي إلى إزالة الطبقة الشمعية التي تمنع تبخر المياه من جسم الحشرة، مما يؤدي إلى فقد المياه من جسمها، ومن ثم جفافها وموتها)
<b>Physiological</b>	<b>فسيولوجي</b> (يتعلق بتكوين ونشاطات أو وظائف الأنسجة الحية)
<b>Physiological characters</b>	<b>صفات فيزيولوجية</b> (صفات وظيفية تستخدم لتأكيد المقارنات الشكلية بين الجماعات، ويستخدم منها تقديرات معدلات النمو وعمليات التمثيل الضوئي)
<b>Physiological reaction of host</b>	<b>رد الفعل الفيزيولوجي للعائل</b>
<b>Physiological selection</b>	<b>اختيار فيزيولوجي، اختيار وظيفي</b>
<b>Physiological time</b>	<b>وقت فسيولوجي</b>
<b>Physiological unsuitability</b>	<b>عدم الملائمة الفيزيولوجية</b>
<b>Physiology</b>	<b>علم وظائف الأعضاء</b>
<b><i>Physocephala furciliata</i> Williston – Thick-headed fly – Conopidae</b>	<b>الذبابة غليظة الرأس</b>
<b>Physogastry</b>	<b>ذات بطن منتفخة</b>

<i>Physokermes piceae</i> (Schrank) – Spruce bud scale – Coccidae	حشرة براعم التنوب الفضي "البيسية" القشرية الرخوة
<b>Phytochemical messengers</b>	الرسائل الكيميائية النباتية (مركبات كيميائية نباتية تعمل كرسائل للحشرات، حيث تجذب هذه الرسائل الحشرات للتغذية أو لوضع البيض على عائل نباتي معين، أو تحذر الحشرة من الاقتراب أ، التغذية أو وضع البيض على عائل نباتي آخر)
<i>Phytodecta formicate</i> Burg., – Alfalfa beetle – Chrysomelidae	خنفساء البرسيم الحجازي "الفصة"
<i>Phytomyza atricornis</i> Mg., <i>P. minuscula</i> Mg. – Pea leaf fly – Agromyzidae	صانع أنفاق "حفار" أوراق البازلاء
<i>Phytomyza atricornis</i> ; <i>P. minuscula</i> – Agromyzidae	الذباب الصانع للأنفاق الورقية
<i>Phytomyza ilicicola</i> Loew – Native holly leafminer – Agromyzidae	صانع أنفاق "حفار" أوراق البهشية "الإبلكس" المحلية (نبات ذو ورق صقيل شائك الأطراف)
<i>Phytomyza ilicis</i> Curtis – Holly leafminer – Agromyzidae	صانع أنفاق "حفار" أوراق البهشية "الإبلكس"
<i>Phytomyza minusculata</i> Goureau – Leafminer fly – Agromyzidae	أحد ذباب صانعات أنفاق الأوراق
<i>Phytomyza</i> spp. – Columbine leafminer – Agromyzidae	صانع أنفاق "حفار" أوراق كولومبين
<i>Phytomyza</i> spp. – Larkspur leafminer, Columbine leafminer – Agromyzidae	صانع أنفاق "حفار" أوراق العائق "العائق"، حفار أوراق كولومبين (نباتات جميلة الزهر)

<b>Phytophagous insects and mites</b>	حشرات وحلم نباتية (تتغذى بكل أجزاء النبات من براعم زهور وثمار وأوراق وأغصان وجذور وعصارة من الجهاز الوعائي)
<b>Phytoparasitism</b>	تطفل نباتي (نموذج من التطفل الذي فيه ينتمي الطفيل إلى المملكة النباتية)
<b>Phytoplankton</b>	النباتات المعلقة
<b>Phytoplancton</b>	النباتات المعلقة
<b>Phytosanitary certificate</b>	شهادة صحية زراعية
<b>Phyto-saprophagous</b>	حشرات تتغذى على نباتات ميتة
<b>Phytotoxic</b>	الأثر السمي على النبات
<b>Phytotoxic incompatibility</b>	عدم توافق كيميائي نتيجة التأثير الضار للنبات (حيث يصبح المخلوط الناتج ذا تأثير ضار على الأنسجة النباتية، في حين لا تسبب أضراراً للنبات في حالة استخدام كل مبيد على حدة)
<b>Pickerelweed borer – Bellura densa (Walker) – Noctuidae</b>	دودة "حفار" عشبة البكريل المائية
<b>Pickleworm – Diaphania nitidalis (Stoll) – Pyrilidae</b>	دودة المخلل

<i>Picroscytoides obscurus</i> – Pteromalidae	حشرة غشائية الأجنحة متطفلة على يرقات دبور الحنطة المنشاري <i>Cephus tabidus</i>
<b>Pictorial key</b>	مفتاح تصنيفي مصوّر
<b>Pictured</b>	ميرقش، منقط، مخطط الجناح
<b>Picturewinged flies</b>	الذباب مزركش "ميرقش" الأجنحة (أنظر Platystomatidae)
<b>Piercing-sucking mouthparts</b>	أجزاء فم ثاقبة ماصة
<b>Pieridae</b> (Asciidae) – Whites and sulfur butterflies – Papilionoidea – Lepidoptera	فصيلة بيريدي (أسكييدي) – أبي الدقيق ذات الحواف البيضاء والصفراء والبرتقالية – فوق فصيلة – رتبة
<i>Pieris brassicae</i> (L.) – Large white butterfly – Pieridae	أبو دقيق الملفوف "الكرنب" الكبير، دودة ورق الملفوف الكبرى
<i>Pieris rapae</i> L. – Small white butterfly, Imported cabbageworm – Pieridae	أبو دقيق الملفوف الصغير، فراشة الملفوف البيضاء الصغيرة، دودة الملفوف المستوردة
<b>Piesmatidae</b> (Piesmidae) – Piesmatids, ash-gray leaf bugs – Geocorizae – Heteroptera – Hemiptera	فصيلة بيزماتيدي (بيزميدي) – بق الأوراق الرمادي – مجموعة – تحت رتبة – رتبة
<b>Piesmatids, ash-gray leaf bugs</b>	بق الأوراق الرمادي (أنظر Piesmidae و Piesmatidae)
<b>Piesmidae</b>	فصيلة بق الأوراق بيسميدي (أنظر Piesmatidae)

<b>Pigeon fly –</b> <i>Pseudolynchia canariensis</i> (Macquart) – Hippoboscidae	ذبابة الحمام
<b>Pigeon louse –</b> <i>Columbicola columbae</i> (L.) – Mallophaga	قمل الحمام
<b>Pigment</b>	صبغة
<b>Pigment(ed) cells</b>	خلايا صبغية (خلايا تحمل حبيبات صبغية وتوجد حول خلايا الشبكية، وتعمل على عدم تشتيت الأشعة الضوئية خارج العين بل تتركز بداخلها)
<b>Pigmentary colors</b>	الألوان الصبغية (تنتج الألوان الصبغية من التركيب الجزيئي لبعض المركبات التي تنتج اللون وهي التي تحتوي على روابط مزدوجة بين ذراتها $N=N, C=N, C=O, C=C$ ، و لعدد وترتيب هذه الروابط أهمية في إظهار اللون)
<b>Pigmentary system</b>	الجهاز الصبغي (جزء من الوحدة العينية ommatidium، ويشمل مجموعتين من الخلايا ذات الصبغة الداكنة، وهي primary iris cells والخلايا القزحية الأولى والخلايا القزحية الثانوية secondary iris cells)
<b>Pigmentation</b>	صبغ
<b>Pigmy grasshoppers or grouse locusts</b>	الجراد الصغير أو أقزام الجراد (أنظر Tetrigidae)



<b>Pigmy mole crickets</b>	صراصير الحقل القزمة (أنظر Tridactylidae)
<b><i>Pikonema alaskensis</i> (Rohwer) – Yellowheaded spruce sawfly – Tenthredinidae</b>	دبور "دبور" التنوب الفضي "الببسية" المنشاري ذو الرأس الأصفر
<b><i>Pikonema dimmockii</i> (Cresson) – Greenheaded spruce sawfly – Tenthredinidae</b>	دبور "دبور" التنوب الفضي "الببسية" المنشاري ذو الرأس الأخضر
<b>Pilifer</b>	زائدة الشفة العليا (إحدى زائدتين من الزوائد الجانبية على الشفة العليا، كما في الحشرات حرشفية الأجنحة)
<b>Pill beetles</b>	الخنافس الحبية (أنظر Byrrhidae)
<b>Pillbug = sowbug</b>	الهدبات، قمل الخشب، حمار قبان (من مفصليات الأرجل القشرية كثيرة القوائم إذا لمسها المرء اجتمعت مثل حبة أو شيء مطوي)
<b><i>Pilocrocis tripunctata</i> (F.) – Sweetpotato leafroller – Pyralidae</b>	لغافة أوراق البطاطا الحلوة
<b>Pilose</b>	مشعر، أشعر، ريشي بسيط
<b>Pine bark adelgid – <i>Pineus strobi</i> (Hartig) – Adelgidae</b>	أديليد لحاء "قلف" الصنوبر
<b>Pine butterfly – <i>Neophasia menapia</i> (Felder &amp; Felder) – Pieridae</b>	أبو دقيق الصنوبر

<b>Pine candle moth –</b> <i>Exoteleia nepheos</i> Freeman – Gelechiidae	فراشة الصنوبر الشمعية
<b>Pine chafer –</b> <i>Anomala oblivia</i> Horn – Scarabaeidae	جعل "جعل" الصنوبر
<b>Pine colaspis –</b> <i>Colaspis pini</i> Barber – Chrysomelidae	خنفساء الصنوبر كولاسبيس
<b>Pine cone</b>	كوز الصنوبر
<b>Pine conelet bug –</b> <i>Platylyus luridus</i> (Reuter) – Miridae	بق كوز الصنوبر
<b>Pine conelet looper –</b> <i>Nepytia semiclusaria</i> (Walker) – Geometridae	دودة كوز الصنوبر القياسة، قياسة كوز الصنوبر
<b>Pine engraver –</b> <i>Ips pini</i> (Say) – Scolytidae	حفار الصنوبر
<b>Pine false webworm –</b> <i>Acantholyda erythrocephala</i> (L.) – Pamphiliidae	دودة الصنوبر المزيفة الغازلة "الناسجة، العنكبوتية"
<b>Pine gall weevil –</b> <i>Podapion gallicola</i> – Curculionidae	سوسة تدرن الصنوبر
<b>Pine leaf adelgid –</b> <i>Pineus pinifoliae</i> (Fitch) – Adelgidae	أديلجيد أوراق الصنوبر
<b>Pine moth –</b> <i>Argyrotaenia pinatubana</i> (Kearfott) – Tortricidae	فراشة الصنوبر
<b>Pine needle scale –</b> <i>Chionaspis pinifoliae</i> (Fitch) – Diaspididae	حشرة أوراق الصنوبر القشرية المدرعة

<b>Pine needle sheathminer</b> – <i>Zelleria haimbachi</i> Busck – Yponomeutidae	حامية أنفاق أوراقالصنوبر
<b>Pine needleminer</b> – <i>Exoteleia pinifoliella</i> (Ghambers) – Gelechiidae	صانع أنفاق "حفار" أوراق الصنوبر
<b>Pine processionary moth</b> – <i>Thaumetopora pityocampa</i> (Denis & Schiff.) – Thaumetopeidae	جادوب أعشاش الصنوبر، جادوب الصنوبر
<b>Pine processionary moths</b>	جادوب أعشاش الصنوبر (أنظر Thaumetopeidae)
<b>Pine resin midge</b> – <i>Cecidomyia resinicoloides</i> Williams – Cecidomyiidae	هاموش راتنج الصنوبر (راتنج: مادة صمغية تسيل عند جرح الصنوبر)
<b>Pine root collar weevil</b> – <i>Hylobius radialis</i> Buchanan – Curculionidae	سوسة حواف "طوق" جذور الصنوبر
<b>Pine root tip weevil</b> – <i>Hylobius assimilis</i> Boheman – Curculionidae	سوسة قمة جذور الصنوبر
<b>Pine sawfly</b> – <i>Neodiprion taedae linearis</i> Ross, <i>N.</i> <i>merkeli</i> Ross – Diprionidae	دبور الصنوبر المنشاري
<b>Pine spittlebug</b> – <i>Aphrophora parallels</i> (Say) – Cercopidae	بقعة الصنوبر ذات البصاق
<b>Pine tortoise scale</b> – <i>Toumeyella parvicorn</i> (Cockerell) – Coccidae	حشرة الصنوبر السلحفاوية القشرية الرخوة
<b>Pine tussock moth</b> – <i>Dasychira pinicola</i> (Dyar) – Lymantriidae	فراشة أعشاب الصنوبر

<b>Pine webworm –</b> <i>Tetralopha robustelia</i> Zeller – Pyralidae	دودة الصنوبر الناسجة "الغازلة، العنكبوتية"
<b>Pine weevil</b>	سوس أزهار الصنوبر (أنظر Rhinomaceridae وPissodinae)
<b>Pineapple mealybug –</b> <i>Dysmicoccus brevipes</i> (Cockerell) – Pseudococcidae	بق الأناناس الدقيقي
<b>Pineapple scale –</b> <i>Diaspis bromeliae</i> (Kerner) – Diaspididae	حشرة الأناناس القشرية المسلحة "المدرعة"
<b>Pineapple weevil –</b> <i>Metamasius ritchiei</i> Marshall – Curculionidae	سوسة الأناناس
<b>Pine-cone willow gall gnat –</b> <i>Rhabdophaga strobiloides</i> (Osten Sacken) – Cecidomyiidae	هاموش الأورام النباتية (المسبب لورم الصفصاف الصنوبري)
<b>Pine-flower snout beetles</b>	خنافس الصنوبر ذات المنقار (أنظر Nemonychidae وCimberinae و Rhinomacerinae)
<b><i>Pineus pini</i> (Macquart) –</b> Eurasian pine adelgid – Adelgidae	أديلجيد الصنوبر الأوروبي الآسيوي
<b><i>Pineus pinifoliae</i> (Fitch) –</b> Pine leaf adelgid – Adelgidae	أديلجيد أوراق الصنوبر
<b><i>Pineus strobi</i> (Hartig) –</b> Pine bark adelgid – Adelgidae	أديلجيد لحاء "قلف" الصنوبر

<b>Pin-hole borers</b>	صانعات الثقوب الإبرية أو خنافس الفطر مفلطحة الأقدام (أنظر Platypodidae)
<b>Pink bollworm –</b> <i>Pectinophora gossypiella</i> (Saunders) – Gelechiidae	دودة لوز القطن القرنفلية أو دودة اللوز القرنفلية
<b>Pink borer of sugarcane, corn stalk borer –</b> <i>Sesamia cretica</i> Led. – Noctuidae	دودة القصب الكبيرة الزهرية، حفار ساق الذرة
<b>Pink scavenger caterpillar –</b> <i>Pyroderces rileyi</i> (Walsingham) – Cosmopterigidae	أبو دقيق القرنفلي القمي (حشرة تقتات بالقمامة)
<b>Pink sugarcane mealybug –</b> <i>Saccharicoccus sacchari</i> (Cockerell) – Pseudococcidae	بق القصب الدقيقي القرنفلي
<b>Pink-striped oakworm –</b> <i>Anisota virginiana</i> (Drury) – Saturniidae	دودة السنديان ذو الخطوط "المخططة" الزهرية
<b>Pink-winged grasshopper –</b> <i>Atractomorpha sinensis</i> Bolivar – Pyrgomorphidae	النطاط ذو الأجنحة القرنفلية
<b><i>Pinnaspis aspidistrae</i> (Signoret) –</b> Fern scale – Dispididae	حشرة السرّخس "الخنثار" القشرية المدرعة
<b>Pinocytosis</b>	عملية الشرب الخلوي
<b>Pinon cone beetle –</b> <i>Conophthorus edulis</i> Hopkins – Scolytidae	خنفساء كوز صنوبر البينون (البينون: صنوبر في غرب أمريكا الشمالية)

<b>Pioneer community</b>	المجتمع الرائد (المجموعة الأولى من النباتات والحيوانات التي تستقر في بيئة لم تستغل من قبل)
<b><i>Piophila casei</i> (L.) – Cheese skipper – Piophilidae</b>	ذبابة الجبن القافزة
<b>Piophilidae – Skipper flies – Pallopteroidea – Diptera</b>	فصيلة بيوفيليدي – ذباب الجبن أو الذباب القافز – فوق فصيلة – رتبة
<b>Pipevine swallowtail – <i>Papilio philenor</i> Linn. – Papilionidae</b>	أبو دقيق الكرمة مذنب الأجنحة
<b>Pipunculidae (Dorilaidae, Dorylaidae) – Big-headed flies – Syrphoidea – Diptera</b>	فصيلة بينكوليدي (دوريليدي، دوريلادي) – الذباب كبير الرأس – فوق فصيلة – رتبة
<b>Piroplasma</b>	تحت صف البيروپلازما سينا أو الكمثرات – البابيزية
<b><i>Pissodes nemorensis</i> Germar – Eastern pine weevil – Curculionidae</b>	سوسة الصنوبر الشرقية
<b><i>Pissodes radiatae</i> Hopkins – Monterey pine weevil – Curculionidae</b>	سوسة صنوبر مونتيري
<b><i>Pissodes schwatzi</i> Hopkins – Yosemite or pissodes bark weevil – Curculionidae</b>	سوسة قلف البيسودس
<b><i>Pissodes strobi</i> (Peck) – White pine weevil – Curculionidae</b>	سوسة الصنوبر الأبيض

<b>Pissodinae</b> – Pine weevils – Curculionidae	تحت فصيلة بيسوديني- سوس الصنوبر – فصيلة
<b>Pistachio and almond capnodis</b> – <i>Capnodis henningi</i> Fald. – Buprestidae	كابنودس اللوز والفسق الحلبي
<b>Pistachio and poplar gall aphid</b> – <i>Forda formicaria</i> Heyden; <i>F. follicularius</i> Pass.; <i>F. riccobonii</i> (Stef.) – Aphididae	من أوراق الفستق الحلبي والهور
<b>Pistachio bark beetle, pistachio bud borer</b> – <i>Polygraphina perrisi</i> (Chap.), <i>Chaetoptelius vestitus</i> (Muls.& Rey) – Scolytidae	خنفساء قلف الفستق الحلبي، ثاقبة براعم الفسق الحلبي
<b>Pistachio bud beetle</b> – <i>Aricerus vestitus</i> (Muis & Rey) – Scolytidae	خنفساء براعم الفستق الحلبي
<b>Pistachio capnodis</b> – <i>Capnodis cariosa</i> Pall. – Buprestidae	كابنودس الفستق الحلبي، الكابنودس الكبيرة
<b>Pistachio capnodis</b> – <i>Capnodis porosa</i> Klug. – Buprestidae	كابنودس الفستق الحلبي
<b>Pistachio fruit wasp</b> – <i>Eurytoma pollinikovi</i> Nikol, <i>Megastigmus pistaciae</i> Walk. – Eurytomidae	دبور ثمار الفستق الحلبي
<b>Pistachio fruit wasp</b> – <i>Megastigmus pistaciae</i> Walk. – Eurytomidae	دبور الفستق الحلبي
<b>Pistachio fruitworm</b> – <i>Schneidereria pistaccicola</i> (Danil.) ( <i>Recurvaria</i> ) – Gelechiidae	دودة ثمار الفستق الحلبي، فراشة الفستق الحلبي

<b>Pistachio jassid</b> – <i>Idiocerinus stali</i> (Fieb.), <i>Idiocerus stali</i> Fieb. – Cicadellidae (Jassidae)	جاسيد أوراق الفستق الحلبي
<b>Pistachio leaf aphid</b> – <i>Geoica urticularius</i> Pass; <i>Pemphigus derbesi</i> Licht. – Aphididae	مَنّ أوراق الفستق الحلبي
<b>Pistachio mealybug</b> – <i>Aneputlivinaria pistaciae</i> (Bodenh) – Pseudococcidae	بق الفستق الدقيقي
<b>Pistachio processionary moth</b> – <i>Thaumetopoea processionea</i> (L.) – Thaumetopeidae	جادوب أعشاش الفستق الحلبي
<b>Pistachio scale</b> – <i>Diaspis syriaca</i> Lind.; <i>Epidiaspis gennadi</i> Leond.; <i>Leucaspis pistaciae</i> Lin. – Diaspididae	حشرة الفستق الحلبي القشرية
<b>Pistachio silk worm</b> – <i>Pachypasa otus</i> (Drury) – Lasiocampidae	دودة حرير الفستق الحلبي
<b>Pistol casebearer</b> – <i>Coleophora malivorella</i> Riley – Coleophoridae	حامل الأكياس المسدسي
<b>Pit</b>	نقرة (حيث تظهر أماكن الانبعاجات على السطح الخارجي لجدار الجسم على هيئة نقر أو دروز (sutures)
<b>Pit scales</b>	الحشرات القشرية ذات النقر (أُنظر Asterolecaniidae)
<b>Pitch pine tip moth</b> – <i>Rhyacionia rigidana</i> (Fernald) – Tortricidae	فراشة قمم الصنوبر



<b>Pitch twig moth –</b> <i>Petrova comstockiana</i> (Fernald) – Tortricidae	فراشة "دودة" قمم الأغصان
<b>Pitch-eating weevil –</b> <i>Pachylobius picivorus</i> (Germar) – Curculionidae	السوسة آكلة الخيم أو الآكلة الضارية
<b>Pitcher plant</b>	النابت، السلوى (نبات تنتهي أوراقه بتركيبات صغيرة فيها سائل سكري إذا وردته الحشرة أطبقت عليها الأوراق وامتصتها)
<b>Pitcherplant mosquito –</b> <i>Wyeomyia smithii</i> (Coquillett) – Culicidae	بعوضة النابت "السلوى"
<b>Pitching</b>	الميل (دوران الحشرة حول المحور الأفقي والعرضي، وهو أحد المحاور الثلاثة التي تمر خلال مركز ثقل الجسم)
<b>Pitfal trap</b>	مصيدة أرضية
<b>Pivot</b>	محور
<b><i>Plagiodera versicolora</i></b> <b>(Laicharting) –</b> Imported willow leaf beetle – Chrysomelidae	خنفساء أوراق الصفصاف المستوردة
<b><i>Plagiodra inclusa</i> Stal. –</b> Soybean leaf beetle – Chrysomelidae	خنفساء أوراق فول الصويا
<b><i>Plagiohammus spinipennis</i></b> <b>Thomson –</b> Lantana cerambycid – Cerambycidae	خنفساء اللنتانة "الملتوية" ذات القرون الطويلة (اللنتانة: جنبة استوائية ذات زهر أصفر وبرتقالي عطر)

<b><i>Plagiolepis alluaudi</i> Emery –</b> Little yellow ant – Formicidae	النمل الأصفر الصغير
<b>Plague</b>	الطاعون (يسببه البكتريا ايجابية الغرام عصوية الشكل: <i>Francisella</i> و <i>Yersinia pestis</i> ( <i>tularensis</i> )
<b>Plague (in human) –</b> <i>Yersinia pestis</i>	الطاعون في الإنسان (يعتبر داء للقوارض تسببه البكتريا <i>Yersinia</i> <i>pestis</i> التي يكون الإنسان قابل للإصابة بها)
<b>Plains false wireworm –</b> <i>Eleodes opacus</i> (Say) – Tenebrionidae	دودة السهول السلكية المزيفة
<b>Planarians –</b> Platyhelminthes	البلاناريا – شعبة
<b>Planidium larva</b>	يرقة بطحاء أو مقلطحة (نموذج من اليرقات الأولية عديمة الأرجل ذات الجسم المتصلب المتداخل، كما في الحشرات غشائية الأجنحة)
<b>Planipennia</b> (Meuroptera in the narrow sense) – Neuroptera	تحت رتبة شبكيات الأجنحة بلانيبينا (رتبة نيوروبترا في المعنى الضيق) – رتبة
<b><i>Planococcus citri</i> (Risso)</b> ( <i>Pseudococcus</i> ) – Citrus mealy bug, grape mealy bug – Pseudococcidae	بق الحمضيات الدقيقي، بق العنب الدقيقي
<b>Plant ant –</b> <i>Acantholepis frauenfeldi</i> Mayr. – Formicidae	نمل النباتات

<b>Plant bugs or leaf bugs</b>	بق النبات أو بق الأوراق (أنظر Miridae و Capsidae)
<b>Plant ecology</b>	بيئة النبات
<b>Plant gall gnat "midge" – <i>Aphidolestes meridionalis</i> Felt– Cecidomyiidae</b>	هاموش الأورام النباتية (مفترسة المن)
<b>Plant Growth Regulator (PGR)</b>	منظم النمو النباتي (مبيد يستخدم لتنظيم أو تغيير في النمو الطبيعي للنباتات أو في تطوير بعض الأجزاء النباتية)
<b>Plant kingdom</b>	المملكة النباتية (إحدى مجموعتي الكائنات الحية، والمملكة الأخرى هي المملكة الحيوانية)
<b>Plantback restriction</b>	تقييد عن إعادة الزرع (التقييد التي يحدد نوع المحصول أو النبات المسموح بنموه في منطقة لفترة زمنية محددة بعد استخدام بعض أنواع المبيدات)
<b>Planthopper parasites</b>	الطفيليات قافزات النبات (أنظر Epipyropidae)
<b>Plantidium of larvae</b>	الطور الرحال ذو الأشواك الخاص بالطور اليرقي الأول لحشرات غشائية الأجنحة (جسم إهليجي، عديم الأرجل)
<b>Plantula</b>	خف
<b>Plasma</b>	بلازما

<b>Plasma membrane</b>	غشاء البلازما
<b>Plasmodiidae – Haemospororina – Coccidiasina</b>	فصيلة بلازموديدي أو البلازموديوم أو المتصّورات (تحتوي على الجنس بلازموديوم Plasmodium والذي يضم 4 أنواع مسؤولة عن الملاريا البشرية) – تحت رتبة – تحت صف
<b>Plasmodium</b>	جنس البلازموديوم (أنظر Human Malaria Parasites)
<b>Plasmodium faciparum</b>	البلازموديوم المسبب للملاريا الثلاثية الخبيثة <b>Malignant tertian malaria</b> (تعد الملاريا الثلاثية الخبيثة من أكثر أنواع المرض حدة، وتتطفل <i>P. falciparum</i> على كريات الدم الحمراء من كل الأعمار، وترتبط بأثنين من ردود الفعل الحادين: حمى البول الأسود Blackwater fever وفقر الدم الانحلالي <i>Haemolytic anaemia</i> في الأطفال)
<b>Plasmodium malariae</b>	البلازموديوم المسبب للملاريا الرباعية <b>Quartan malaria</b> (تتميز بنمو بطيء وانتشار عالمي ولكن منقطع، ولا تنتج بوغيات ساكنة وتغزو الكريات الحمراء كبيرة السن ولها المقدرة الفائقة للبقاء مع حدوث انتكاسات المرض بعد مدة تصل إلى 53 عاماً)

<p><b><i>Plasmodium ovale</i></b></p>	<p>البلازموديوم النادر المسبب للملاريا الثلاثية (من أكثر طفيليات الملاريا ندرة، وهي تنتج بوغيات ساكنة قد تسبب انتكاسات للمرض في فترات كل 3 أشهر لمدة قد تصل إلى 4 سنوات، وتغزو البوغيات كريات الدم الحمراء وتنتج عنها حمى ثلاثية)</p>
<p><b><i>Plasmodium vivax</i></b></p>	<p>البلازموديوم المسبب للملاريا الثلاثية الحميدة <b>Benign tertian malaria</b> (عالمية الانتشار، وتغزو <i>P. vivax</i> الكريات الحمراء صغيرة السن، أي الكريات الشبكية reticulocytes، ولا تتطور كل البوغيات التي تدخل الكبد فوراً بل يبقى بعضها كبوغيات ساكنة hypnozoites قد تبقى لمدة 4 سنوات، حيث تسبب انتكاسات المرض في فترات قد تكون قصيرة كل شهرين)</p>
<p><b>Plasmatocytes</b></p>	<p>بلازما خلايا الدم، خلايا الدم الانتقالية (تنشأ من خلايا الدم الأولية وتتقبل الصبغات القاعدية، وتقوم بالتهام الأنسجة القديمة والأجسام الغريبة، وتوجد في الحشرات حرشفية الأجنحة فهناك الخلايا النودية nematocytes والخلايا الكبيرة macroplasmatocytes والخلايا ذات الأنوية الصغيرة micronucleocytes)</p>
<p><b>Plaster beetle – <i>Cartodere constricts</i> (Gyllenhal) – Lathridiidae</b></p>	<p>الخنفساء اللزقة، الخنفساء اللصوق</p>
<p><b>Plasterer and yellow-faced bees</b></p>	<p>النحل الطلاء والنحل ذو الوجه الأصفر (أنظر Colletidae)</p>

<b>Plastron</b>	درع بطني، شبكة واقية (عضو للتنفس يتميز بجليد خاص غير قابل للبلل، يحتفظ بطبقة من الهواء، يتم من خلالها تبادل الغازات)
<b>Plastron respiration</b>	تنفس درعي
<b>Platana leafminer –</b> <i>Lithocolletis platani</i> Stgr. – Gracillariidae	حفار أوراق الدلب
<b>Plataspidae –</b> Stink bugs – Heteroptera – Hemiptera	فصيلة بلاتاسبيدي – البق كريبه الرائحة – تحت رتبة – رتبة
<b>Plate organ</b>	عضو صفائحي
<b>Plate sensillum</b>	شعيرة صفحية
<b>Plate-thigh beetles</b>	خنافس الفطر البراقة (أنظر Eucinetidae)
<b><i>Plathypena scabra</i> (F.) –</b> Green cloverworm – Noctuidae	دودة "فراشة" البرسيم الخضراء
<b>Platydesmida –</b> Diplopoda	رتبة بلاتيديسميدا ذوات الألف رجل – طائفة
<b><i>Platyedra gossypiella</i> (Saund.) –</b> Pink bollworm – Gelechiidae	دودة اللوز القرنفلية
<b><i>Platyedra subcinerea</i> (Haworth) –</b> Cotton stem moth – Gelechiidae	فراشة "دودة" ساق القطن
<b>Platyform larva</b>	يرقة مفلطحة الشكل (يرقة مفلطحة الشكل مثل يرقة فصيلة بسيفينيدي)

<p><b>Platygasteridae</b> (Platygastridae) – Platygastrids – Proctotrupodea – Hymenoptera</p>	<p>فصيلة بلاتيجاستيريدي (بلاتيجاستيريدي) – بلاتيجاستيريدي غشائية الأجنحة الطفيلية – فوق فصيلة – رتبة</p>
<p><b>Platygastrids</b></p>	<p>بلاتيجاستيريدي غشائية الأجنحة الطفيلي (أنظر Platygasteridae)</p>
<p><b>Platyhelminthes</b> – Flatworms (example: planarians and flukes)</p>	<p>شعبة بلاتيهيلمينثوس أو المفطحات – الديدان المفطحة (مثل البلاتاريا والديدان المثقبة، وتصيب الكبد وغيره)</p>
<p><b>Platylus luridus (Reuter)</b> – Pine conelet bug – Miridae</p>	<p>بق كوز الصنوبر</p>
<p><b>Platynota idaeusalis (Walker)</b> – Tufted apple bud moth – Tortricidae</p>	<p>فراشة "دودة" براعم التفاح</p>
<p><b>Platynota stultana</b> – Stultana leafroller – Phycitidae</p>	<p>دودة البلاتينوتا لفافة الأوراق</p>
<p><b>Platypezidae</b> (Clythiidae; rare family) – Flat-footed flies – Phoroidea – Diptera</p>	<p>فصيلة بلاتيبيزيدي (كلايثييدي، فصيلة نادرة) – الذباب مفلطح الأقدام – فوق فصيلة – رتبة</p>
<p><b>Platypodidae</b> – Pin-hole borers – Curculionoidea – Coleoptera</p>	<p>فصيلة بلاتيبيوديدي – صانعات الثقوب الإبرية أو خنافس الفطر مفلطحة الأقدام – فوق فصيلة – رتبة</p>
<p><b>Platyptilia carduidactyla (Riley)</b> – Artichoke plume moth – Pterophoridae</p>	<p>فراشة الشوكي "الأرضي شوكي" الريشية</p>

<b>Platyrrhacidae</b> – Millipedes – Polydesmida	فصيلة بلاتيراسيدي – ذوات الألف رجل – رتبة
<b>Platystomatidae</b> (Otitidae in part) – Picturewinged flies – Tephritoidea – Diptera	فصيلة بلاتيستوماتيدي – الذباب مزركش "مبرقش" الأجنحة – فوق فصيلة – رتبة
<b>Platyura fultoni</b> Fisher – Fungus gnat – Mycetophilidae	هاموش الفطر
<b>Plautia stali</b> Scott – Oriental stink bug – Pentatomidae	البقة النتنة "ذو الرائحة الكريهة" الشرقية
<b>Pleasing fungus beetles</b>	خنافس الفطر اللطيفة (أنظر Erotylidae)
<b>Pleasing lacewings</b>	شبيكات الأجنحة اللطيفة (أنظر Dilaridae)
<b>Plebeinae</b> – Blues – Lycaenidae – Lepidoptera	تحت فصيلة بليبييني – الزرقاوات – فصيلة – رتبة
<b>Plecoptera</b> (pleco = twist; ptera = wing) – Stoneflies	رتبة بليكوپترا أو الحشرات منثنية "مطوية" الأجنحة (pleco = منثنية أو مطوية، ptera = جناح) – ذباب الأحجار
<b>Plecopteroids</b> (Includes the orders: Plecoptera and Embioptera)	فوق رتبة بليكوپتيرويدس أو الحشرات الشبيهة بنصفية الأجنحة (تتضمن الرتب: بليكوپترا وامبيوبترا)
<b>Plectrodera scalator</b> (F.) – Cottonwood borer – Cerambycidae	حفار أفرع القطن



<b>Pleidae</b> (Notonectidae in part) – Pygmy backswimmers – Hydrocorizae – Heteroptera – Hemiptera	فصيلة بليدي (جزء من نوتونيكتيدي) – السباحات الخلفية القزمية – مجموعة – تحت رتبة – رتبة
<b>Pleochaetis</b> – Fleas of rodents – Ceratophyllinae – Ceratophyllidae	جنس فليوكاتيس – براغيث القوارض – تحت فصيلة – فصيلة
<b>Pleocoma spp.</b> – Rain beetles – Scarabaeidae	خنافس المطر
<b>Pleocominae</b> – Rain beetles – Scarabaeidae	تحت فصيلة بليكوميني – جعال المطر – فصيلة
<b>Pleopidas borbonica zelleri Leg.</b> – Confused rice butterfly – Hesperiidae	أبو دقيق الأرز المتشابه
<b>Pleroneura brunneicornis Rohwer</b> – Balsam shootboring sawfly – Xyelidae	دبور المجزاعة "البلسمية" المنشاري، حفار أغصان المجزاعة
<b>Plesion</b>	الشكل القريب
<b>Pleura</b> ( <i>sing.</i> Pleuron)	بلورا (الصفحات الجانبية للجسم – أنظر Pleuron)
<b>Pleural</b>	بلوري، جانبي (نسبة إلى البلورة، أي الصفحات الجانبية للجسم أو جانبي)
<b>Pleural apophysis</b>	زائدة بلورية (زائدة في الحافة البلورية)

<b>Pleural arm</b>	ذراع بلوري (امتداد داخلي للحافة السفلية للحافة البلورية (pleural ridge)
<b>Pleural region membrane</b>	منطقة البلورا الغشائية
<b>Pleural ridge</b>	حافة بلورية (حافة داخلية أو امتداد داخلي من البلورا مقابل الدرز البلوري الخارجي)
<b>Pleural suture</b>	درز البلورا، الدرز الجانبي (درز على البلورة الصدرية ويمتد من قاعدة الجناح إلى قاعدة الحرقفة، ويفصل بين البلوريتة "الصليبية" الأمامية والبلوريتة الخلفية)
<b>Pleural wing process</b>	نتوء بلوري جناحي (زائدة ظهرية أو دعامة بلورية للجناح عند النهاية العلوية للحافة البلورية)
<b>Pleurite</b>	بلوريتة (صليبية أو صفيحة من البلورا)
<b>Pleurodema</b>	أذرع داخلية للبلورا
<b>Pleuron</b> ( <i>pl. pleura</i> )	بلورا، صفيحة جانبية أو غشاء جانبي متصلب (جزء جانبي من الحلقة صفائحي الشكل، يشمل فوق الأسترنة وفوق الميرون)
<b>Pleurosternal suture</b>	درز يوجد بين البلورا والأسترنة
<b>Pleurostoma</b>	منطقة تحت الصدغ، منطقة الفم البلورية

<b><i>Plodia interpunctella</i> (Hubner) –</b> Indian meal moth – Pyralidae	فراشة الطحين الهندية، دودة جريش الذرة، فراشة النخالة الهندية
<b>Plum buprestid, plum stem borer –</b> <i>Ptosima undecimaculata</i> (Herbst.) – Buprestidae	حفار ساق الخوخ "البرقوق"، بويرستيد الخوخ "البرقوق"
<b>Plum curculio –</b> <i>Conotrachelus nenuphar</i> (Herbst) – Curculionidae	سوسة الخوخ "البرقوق"
<b>Plum fruit moth –</b> <i>Grapholitha funebrana</i> Treit. – Tortricidae	فراشة ثمار الخوخ "البرقوق"
<b>Plum fruit sawfly –</b> <i>Hoplocampa flava</i> (L.) , <i>H. minuta</i> (Christ.) – Tenthredinidae	دبور ثمار الخوخ (البرقوق) المنشاري، دودة ثمار الخوخ (البرقوق)
<b>Plum gouger –</b> <i>Coccotorus scutellaris</i> (LeConte) – Curculionidae	سوسة الخوخ "البرقوق" المظفرة
<b>Plum leafhopper –</b> <i>Macropsis trimaculata</i> (Fitch) – Cicadellidae	نطاط الخوخ "البرقوق"
<b>Plum scarab, peach scarab –</b> <i>Pachnoda fasciata</i> F. – Scarabaeidae	جعل الخوخ "البرقوق"، جعل الدراق "الوخ"
<b>Plum stem borer, plum buprestid –</b> <i>Ptosima undecimaculata</i> (Herbst.) – Buprestidae	حفار ساق الخوخ "البرقوق"، بويرستيد الخوخ "البرقوق"
<b>Plum webspinning sawfly –</b> <i>Neurotoma inconspicua</i> (Norton) – Pamphiliidae	هاموش الخوخ "البرقوق" غازلة النسيج
<b>Plume</b>	ريشي

<b>Plume moths</b>	الفراشات متعددة الريش (أنظر Orneodidae و Alucitidae و (Pterophoridae)
<b>Plumeria whitefly –</b> <i>Paraleyrodes perseae</i> (Quaintance) – Aleyrodidae	ذبابة بلوميريا البيضاء
<b>Plumose</b>	ريشي كثيف، مثل الريشة (شكل لقرن استشعار للحشرات)
<b>Plumose hair</b>	شعرة ريشية
<b><i>Plusia gamma</i> (L.) (<i>Phytometra</i>; <i>Autographa</i>) –</b> Silver moth – Noctuidae	فراشة الواي الفضي
<b>Plusiinae –</b> Loopers – Noctuidae – Lepidoptera	تحت فصيلة بلوسيني – الفراشات القياسة – فصيلة – رتبة
<b><i>Plutella maculipennis</i> Curtis –</b> Diamond back moth – Plutellidae	الفراشات ذات الظهر الماسي
<b><i>Plutella xylostella</i> (L.) –</b> Diamondback moth – Plutellidae	الفراشة ذو الظهر الماسي، الفراشة الماسية
<b>Plutellidae</b> (Yponomeutidae) – Diamondback moths – Yponomeutoidea – Lepidoptera	فصيلة بلوتيليدي (يبونوميوتيدي) – الفراشات ذات الظهر الماسي – فوق فصيلة – رتبة
<b>Pneumonic plaque</b>	الطاعون التسممي الرئوي
<b>Pneustic type</b>	تنفس عن طريق الثغور التنفسية
<b><i>Pnyxia scabiei</i> (Hopkins) –</b> Potato scab gnat – Sciaridae	هاموش قشرة البطاطا "البطاطس"

<i>Podapion gallicola</i> Riley – Pine gall weevil – Curculionidae	سوسة تدرن الصنوبر
<b>Podical plate</b>	صفحة دبرية (يوجد صفيحتان قرب شرجيتان)
<i>Podisus maculiventris</i> (Say) – Spined soldier bug – Pentatomidae	بقعة الجندي ذو الأشواك
<b>Podocytes</b>	الخلايا النجمية
<b>Podopidae</b> (Graphosomatidae; Pentatomidae in part) – Terrestrial turtle bugs – Geocorizae – Heteroptera – Hemiptera	فصيلة بودوبيدي (جرافوزوماتيدي، جزء من بينتاتوميدي) – البق السلحفي الأرضي "البري" – مجموعة – تحت رتبة – رتبة
<i>Podosesia aureocincta</i> Purrington & Nielsen – Banded ash clearwing – Sesiidae	حشرة شجر الدردار المخططة رانقة الأجنحة
<i>Podosesia syringae</i> (Harris) – Ash borer, lilac borer – Sesiidae	حفار شجر الدردار، حفار اللبنةك
<b>Podosoma</b>	الجسم القدمي أو منطقة الأرجل في الأكاروسات (تتكون من اندماج أربعة حلقات من الجسم وتجعل كل منها زوجاً من الأرجل)
<b>Poduridae</b> – Collembola	فصيلة ذوات الذنب القافز بوديوردي – رتبة
<i>Poecilocapsus lineatus</i> (F.) – Fourlined plant bug – Miridae	بقعة النبات ذات الخطوط الأربعة
<i>Pogonomyrmex badius</i> (Latreille) – Florida harvester ant – Formicidae	المنّ الحاصد الفلوريدي

<i>Pogonomyrmex barbatus</i> (F. Smith) – Red harvester ant – Formicidae	النمل الحاصد الأحمر
<i>Pogonomyrmex californicus</i> (Buckley) – California harvester ant – Formicidae	نمل كاليفورنيا الحاصد (متعلق بولاية كاليفورنيا الأمريكية)
<i>Pogonomyrmex maricopa</i> Wheeler – Maricopa harvester ant – Formicidae	النمل الحاصد ماريكوبا
<i>Pogonomyrmex occidentalis</i> Cresson) – Western harvester ant – Formicidae	النمل الحاصد الغربي
<i>Pogonomyrmex rugosus</i> Emery – Rough harvester ant – Formicidae	النمل الحاصد الخشن
<b>Poikilothermic</b>	ذوات الدم البارد (حيوانات تعتمد حرارة أجسامها على درجة حرارة المحيط الذي تعيش فيه، أو تلك التي تتغير درجة حرارة جسمها مباشرة بتغيير درجة حرارة البيئة)
<b>Poinciana looper</b> – <i>Pericyma cruegeri</i> (Butler) – Noctuidae	دودة اليُونسيانة القياسة (شجر للتزيين من الفصيلة القرنية)
<b>Point pollution source</b>	مصدر تلوث محدد ومركز (تلوث التربة أو المياه الجوفية بسبب تسرب أو إلقاء كميات من المواد السامة في مكان واحد)
<b>Poison gland</b>	غدة السم (انظر acid gland)
<b>Poison sac</b>	مخزن السم

<b>Poisson distribution</b>	<b>التوزيع البويسوني</b> (إذا كان توزيع العشيرة وأخذ العينة الواحدة لا يؤثر على الأعداد التي تؤخذ في العينات التالية، فإن عدد الأفراد في كل وحدة عينة سيتبع التوزيع الإحصائي البويسوني)
<b>Polar molecules</b>	<b>جزيئات قطبية</b> (تمتلك الجزيئات ذات التوزيع غير المنتظم للشحنة الكهربائية بداخلها عزمًا كهربائياً ثنائي القطب، وتسمى جزيئات قطبية)
<b>Polarization</b>	<b>استقطاب</b>
<b>Polarized</b>	<b>مستقطب</b>
<b><i>Polididus armatissimus</i> Stål – Spiny assassin bug – Reduviidae</b>	<b>البقعة المفترسة ذات الأشواك</b>
<b><i>Polistes annularis; P. exclamans; P. fuscatus</i> – Date palm hornet – Vespidae</b>	<b>دبور البلح</b> (أحد الأنواع العديدة التي تصيب البلح)
<b><i>Polistes fuscatus aurifer</i> Saussure – Golden paper wasp, date wasp – Vespidae</b>	<b>دبور "دبور" الورق الذهبي، دبور البلح</b>
<b><i>Polistes macaensis</i> (F.) – Macao paper wasp – Vespidae</b>	<b>دبور "دبور" الورق ماکو</b>
<b>Polistid wasps</b>	<b>زنابير البوليسيديد</b> (أنظر Polistinae)
<b>Polistinae – Polistid wasps – Vespidae – Hymenoptera</b>	<b>تحت فصيلة بوليسيدي – زنابير البوليسيديد – فصيلة – رتبة</b>
<b>Pollen basket</b>	<b>سلة حبوب اللقاح</b>

<b>Pollen brush</b>	فرشاة حبوب اللقاح (فرشاة ذات شعيرات قصيرة قوية تستعمل لجمع حبوب اللقاح)
<b>Pollen rake</b>	شوكة جمع حبوب اللقاح
<b>Pollen vector</b>	ناقلة اللقاح (حشرات ناقلة حبوب اللقاح من الأعضاء المذكرة إلى الأعضاء المؤنثة واللازمة للاخصاب)
<b><i>Pollenia rudis</i> (Fabricius) – Cluster fly – Calliphoridae</b>	الذباب المتجمعة
<b>Pollution</b>	تلوث
<b>Polybeed wasps</b>	زنابير البولبييد (أنظر Polybiinae)
<b>Polybiinae – Polybeed wasps – Vespidae – Hymenoptera</b>	تحت فصيلة بوليبييني – زنابير البولبييد – فصيلة – رتبة
<b><i>Polycaon confertus</i> LeConte – Shoot and branch borer – Cerambycidae</b>	حفار الأفرع والأغصان
<b><i>Polycentropus</i> – Psychomiidae</b>	جنس ذباب كاديس شعري الأجنحة بوليستنتروبيوس – فصيلة
<b>Polyctenidae (rare family) – Bat bugs – Geocorizae – Heteroptera – Hemiptera</b>	فصيلة بوليكتينيدي (فصيلة نادرة) – البق الخفّاش – مجموعة – تحت رتبة – رتبة
<b><i>Polydesma umbricola</i> Boisduval – Monkeypod moth – Noctuidae</b>	دودة فراشة براعم الفول السوداني



<b>Polydesmida –</b> Diplopoda	رتبة بوليديسميدا ذوات الألف رجل – طائفة
<b>Polydesmidae –</b> Millipedes – Polydesmida	فصيلة بوليديسميدي – ذوات الألف رجل – رتبة
<b>Polylectic</b>	في غشائية الأجنحة وخصوصاً النحل، التي تزور مدى واسعاً من النباتات من أجل اللقاح والرحيق
<b>Polyembryonic parasitism</b>	تطفل متعدد الأجنة
<b>Polyembryony</b>	تعدد الأجنة (ظاهرة إنتاج أكثر من جنين أو فرد من بيضة واحدة، كما في الحشرات غشائية الأجنحة)
<b>Polygamous</b>	تعدد الزوجات (التلقيح أكثر من مرة واحدة، ويشير إلى الذكور التي تتلاقح في أكثر من أنثى)
<b>Polygenis –</b> Fleas of rodents and marsupials – Rhopalopsyllidae	جنس بوليجينيس – براغيث القوارض والجربائيات – فصيلة
<b>Polygraphina perrisi (Chap.) –</b> Pistachio bark beetle – Scolytidae	خنفساء قلف أشجار الفستق الحلبي
<b>Polyhedrosis cytoplasm</b>	متعدد السطوح الهيولية
<b>Polyhedrosis bodies</b>	متعدد الأجسام ذات الأضلاع
<b>Polylectic</b>	عديدة الهدف

<b>Polymer</b>	<b>مركب مضاعف</b> (سلسلة من الوحدات المتكررة، وفي الجزيئات البيولوجية تكون دائماً متحددة إتحاداً مشتركاً)
<b>Polymerases</b>	<b>أنزيمات المركبات المضاعفة</b> (أنزيمات تحفز مركبات مضاعفة الأصل وتستخدم في تخليق أحماض نووية)
<b>Polymitarcyidae</b> (Ephemeridae in part) – Ephemeroidea – Ephermeroptera	<b>فصيلة ذباب مايو بوليميتارسيدي</b> (جزء من إفييريدي) – فوق فصيلة – رتبة
<b>Polymitarcyinae –</b> Polymitarcyidae	<b>تحت فصيلة ذباب مايو بوليميتارسيني –</b> فصيلة
<b>Polymorphism</b>	<b>ظاهرة تعدد الأشكال أو المظاهر</b> (أنواع تحتوي أكثر من مظهر واحد من الأفراد)
<b>Polyneuronal innervation</b>	<b>التجهيز العصبي متعدد الأنواع</b>
<b>Polypeptides</b>	<b>عديدة الببتيدات</b>
<b>Polyphaga –</b> Coleoptera	<b>تحت رتبة خنافس بوليفاجا</b> (حسب مميزات البرقة) – رتبة
<b>Polyphagidae</b> (rare family) – Sand cockroaches – Blattodea (Dictyoptera in part)	<b>فصيلة بوليفاجيدي</b> (فصيلة نادرة) – صراصير الرمل – رتبة
<b>Polyphagous</b>	<b>عديد العوائل</b> (لها القدرة على الاغتذاء على مدى عريض من النباتات)

<b>Polyphagous insect</b>	حشرة متعددة "عديدة" العوائل (حشرة تتغذى بأنواع متباينة تتبع عوائل نباتية مختلفة كالجراد)
<b>Polyphagous parasitism</b>	التطفل المتعدد العوائل (وفيه يرتبط النوع من الطفيليات، بالبيئية، بعدد من أنواع مختلفة من العوائل التي تتباعد تقسيمياً)
<b>Polyphagous predator</b>	مفترس متعدد العوائل (مفترس عام غير متخصص في التغذي بنوع معين من الفرائس)
<b>Polyphemus moth – <i>Antheraea polyphemus</i> (Cramer) – Saturniidae</b>	فراشة البوليفينوس
<b>Polyphenol layer</b>	طبقة البوليفينول (طبقة وسطية ضمن طبقة الجليد السطحي epicuticle، وهي تقع فوق طبقة الكيوتيكيولين cuticulin، وتحت الطبقة الشمعية wax (layer)
<b>Polyphenols</b>	عديدة الفينولات
<b>Polyphyletic</b>	نشأت من أكثر من سلسلة تطورية
<b><i>Polyphylla decemlineata</i> (Say) – Tenlined june beetle – Scarabaeidae</b>	خنفساء يونيو ذات الخطوط العشرة
<b><i>Polyphylla fullo</i> (L.); <i>P. olivieri</i> (Lap.) – Large whiteworm – Scarabaeidae</b>	الدودة البيضاء الكبيرة

<b>Polyplacidae</b> (Hoplopleuridae in part) – Lice of rodents and insectivores – Anoplura	فصيلة بوليبلاسيدي (جزء من هوبلوبلوريدي) – قمل القوارض وآكلات الحشرات – رتبة
<b><i>Polyplax spinulosa</i> (Burmeister) –</b> Spined rat louse, rat louse – Hoplopleuridae	قملة الفئران ذو الأشواك، قملة الفأر
<b>Polypneustic</b>	عديد الشعور
<b>Polypoda</b>	يرقة لها أرجل عديدة
<b>Polypodeiform of larvae</b>	النموذج العديد الأرجل للطور اليرقي الأول لحشرات غشائية الأجنحة (جسم أسطواني تحمل كل حلقة زوجاً من الزوائد السفلية المتساوية الطول – داخلي التطفل)
<b>Polypods</b>	عديدات الأرجل
<b>Polypsocid booklice</b>	قمل الكتب بوليبيسوكيد (أنظر Polypsocidae)
<b>Polypsocidae –</b> Polypsocid booklice – Eupsocida – Psocoptera	فصيلة بوليبيسوكيدي – قمل الكتب بوليبيسوكيد – تحت رتبة – رتبة
<b>Polyspermy</b>	تعدد اللواقح
<b>Polystoechotidae</b> (rare family) – Giant lacewings – Hemerobioidea – Neuroptera	فصيلة بوليستوكوتيدي (فصيلة نادرة) – سبكية الأجنحة الكبيرة – فوق فصيلة – رتبة
<b>Polytrophic</b>	متنوعة الغذاء

<b>Polytrophic ovariole</b>	أنبوية مبيضية عديدة الخلايا المغذية (نوع من أنابيب البيض، ترافق فيه مجاميع من الخلايا المغذية خلايا البيض)
<b>Polytrophic type</b>	نمط لوضع بيوض الحشرات
<b>Polytypic species</b>	نوع عديد النمط (نوع واسع الانتشار، ويتركب من جماعات محلية تتشابه مع بعضها كثيراً وتعرف هذه الجماعات بالنوعيات أو تحت النوع (subspecies))
<b>Polyxenida – Diplopoda</b>	رتبة بوليكتسينيدا ذوات الألف رجل – طائفة
<b>Polyxenidae – Diplopoda</b>	فصيلة بوليكتسينيدي ذوات الألف رجل – رتبة
<b>Polyzoniida – Diplopoda</b>	رتبة بزيلونيدا ذوات الألف رجل – طائفة
<b>Pomace or vinegar flies, small fruit flies</b>	ذباب الخل، ذباب الفواكه الصغير (أنظر Drosophilidae)
<b>Pomegranate aphid – Aphis punicae Pass. – Aphididae</b>	من الرمان
<b>Pomegranate butterfly – Virachola livia (Klug.) – Lycaenidae</b>	أبو دقيق الرمان، دودة ثمار الرمان
<b>Pomegranate stem borer – Phonapathe frontalis (Fehr.) – Bostrichidae</b>	ثاقبة النخيل، حفار القلف، حفار ساق الرمان

<b>Pomegranate white fly –</b> <i>Siphoninus granati</i> Pries & Hosni – Aleyrodidae	ذبابة الرمان البيضاء
<b>Pomes clear-winged moth –</b> <i>Aegeria yopaeformis</i> (Borkh.) – Aegeriidae	فراشة التفاحيات رانقة الأجنحة
<b>Pomgranate butterfly, pomegranate fruit worm –</b> <i>Virachola livia</i> Kling – Lycaenidae	أبو دقيق الرمان، دودة ثمار الرمان
<b>Pomonella fruit fly –</b> <i>Rhagoletis pomonella</i> (Walsh) – Tephritidae	ذبابة الفاكهة بومونيللا
<b>Pompilidae</b> (Psammocharidae) – Spider wasps – Apocrita – Hymenoptera	فصيلة بومفيليدي (بساموكاريدي) – الزنابير العنكبوتية – تحت رتبة – رتبة
<b>Ponderosa pine bark borer –</b> <i>Canonura princeps</i> (Walker) – Cerambycidae	حفار قلف صنوبر بونديروزا
<b>Ponderosa pine cone beetle, lodgepole cone beetle –</b> <i>Conophthorus ponderosae</i> Hopkins – Scolytidae	خنفساء كوز الصنوبر بونديروزا، خنفساء الصنوبر ثقيل الخشب
<b>Pons cerebralis</b>	جسر المخ الأول
<b>Pontania promixa (Lepeletier) –</b> Willow redgall sawfly – Tenthredinidae	دبور الأورام الحمراء المنشاري على الصفصاف
<b>Pontia protodice (Boisduval &amp; LeConte) –</b> Southern cabbageworm – Pieridae	دودة فراشة "الكرنب" الجنوبية

<b><i>Popillia japonica</i> Newman –</b> Japanese beetle – Scarabaeidae	الخنفساء اليابانية
<b>Poplar</b>	الهور
<b>Poplar and pistachio gall aphid –</b> <i>Baizongia pistaciae</i> (L.) – Aphididae	مَنّ تدرن الفستق الحلبي والهور
<b>Poplar borer –</b> <i>Saperda calcarata</i> Say – Cerambycidae	حفار الهور
<b>Poplar capnodis –</b> <i>Capnodis miliaris</i> Klug. – Buprestidae	كابنودس الهور
<b>Poplar gall aphid –</b> <i>Pemphigus lichtensteini</i> Tullgren – Aphididae	مَنّ تدرن الهور
<b>Poplar lace bug –</b> <i>Monosteira unicostata</i> (Muls.& Rey) – Tingidae	نمر الهور، بق أوراق الهور، بق اللوز
<b>Poplar leaffolding sawfly –</b> <i>Phyllocolpa bozemani</i> (Cooley) – Tenthredinidae	دبور طاوية أوراق الهور المنشاري
<b>Poplar leafminer –</b> <i>Lithocolletis populifoliella</i> Tr. – Gracillariidae	حفار أوراق الهور
<b>Poplar petiolegall aphid –</b> <i>Pemphigus populitransversus</i> Riley – Aphididae	مَنّ تدرن بتلات الهور
<b>Poplar tentmaker –</b> <i>Ichthyura inclusa</i> (Hubner) – Notodontidae	صانعة خيام أشجار الهور

<b>Poplar twig gall aphid –</b> <i>Pemphigus populiramulorum</i> Riley – Aphididae	مَنْ تدرن أغصان الحور
<b>Poplar vagabond aphid –</b> <i>Mordvilkoia vagabunda</i> (Walsh) – Aphididae	مَنْ الحور الشانغ
<b>Poplar-and-willow borer –</b> <i>Cryptorhynchus lapathi</i> (L.) – Curculionidae	حفار "سوسة" أشجار الحور والصفصاف
<b>Population</b>	مجموعة، عشيرة، جمهور، مجموع، آهلة (مجموعة الأفراد التابعة لنوع واحد من الكائنات الحية، القادرة على التزاوج فيما بينها وتشارك في مجتمع واحد ومعدل وفيات وتوزيع أعمار ومعدل نمو واحد)
<b>Population density</b>	كثافة العشيرة العددية
<b>Population dynamics</b>	ديناميكية العشيرة
<b>Population ecology</b>	علم بيئة العشائر، علم البيئة السكاني، بيئة المجموعة (دراسة العوامل البيئية التي تؤثر في العشائر والتذبذبات الدورية فيها)
<b>Population gene pool</b>	الجينات المشتركة للعشيرة (مجموع المحتوى الجيني للأفراد المونة للعشيرة)
<b>Population index</b>	دالة العشيرة (طريق تقديرية نسبية للعشيرة، مثل عدد الثقوب الموجودة على ورقة البرسيم والتي تدل على أعداد يرقات سوسة ورق البرسيم)



<b>Population pyramid</b>	هرم المجموعة أو العشيرة أو الأعداد (يتميز الهرم بكثرة تعداد الأفراد في قاعدة السلسلة الغذائية وقلّة الأعداد بشكل تدريجي مع السلسلة الغذائية التي يصل تعداد الأفراد إلى أقلّ تعداد في الأنواع التي توجد في قمة السلسلة الغذائية)
<b>Population size</b>	حجم العشيرة أو المجموع
<b>Pore canal</b>	قناة مسامية، قناة ثقبية (إحدى القنوات في جليد جدار الجسم، تكونها امتدادات من خلايا تحت البشرة)
<b>Porifera – Sponges</b>	شعبة بوريفيرا – الحيوانات المسامية أو الاسفنجيات
<b>Porotermitini – Termopsinae – Termospidae</b>	قبيلة النمل الأبيض بوروترميتيني – تحت فصيلة – فصيلة
<b><i>Porphyrophora polonica</i> (L.) – Wheat mealybug – Margarodidae</b>	بق القمح الدقيقي
<b><i>Porphyrophora tritici</i> Bod. – Cottony scale – Margarodidae</b>	بق القمح والشعير الدقيقي
<b>Porrect</b>	أمامي أفقي (تمتد أفقياً إلى الأمام، مثل قرون الاستشعار)
<b>Portulaca leafmining weevil – <i>Hypurus bertrandi</i> Perris – Curculionidae</b>	سوسة أنفاق أوراق الرجلة (عشب استوائي ذو زهر مختلف الألوان)
<b>Positive phototaxis</b>	موجب الاستجابة للضوء

<b>Positive potential</b>	<b>الجهد الموجب</b> (ويسمى أيضاً بالجهد الفعال Action potential أو الشوكي Spike potential - أنظر تعريف المصطلحين)
<b>Post application cleanup</b>	<b>التنظيف ما بعد الاستخدام</b> (غسل معدات الاستخدام والمعدات الوقائية الشخصية وغيرها من الأدوات المستخدمة خلال استخدام المبيد وذلك لإزالة متبقيات أو رواسبه)
<b>Post synaptic</b>	<b>بعد نقطة الاشتباك</b> (تشير إلى الفعل الذي يقع بعد نقطة الاشتباك، أو الاتصال بين عصبين أو بين الأعصاب والعضلات أو أعضاء أخرى)
<b>Post-abdomen</b>	<b>مؤخرة البطن</b> (حلقات بطنية خلفية متحورة، وتشمل أعضاء التناسل الخارجية كما في الحشرات ذات الجناحين، وتنتشر إلى المنطقة الثالثة في جسم العقارب)
<b>Post-clypus</b>	<b>مؤخرة الدرقية</b> (منطقة الدرقية الجبهية المتضخمة، كما في الحشرات الماصة)
<b>Post-coxa</b>	<b>قنطرة خلف الحرقفية</b>
<b>Post-coxal bridge</b>	<b>قنطرة حرقفية خلفية</b> (الجزء الحرقفي الخلفي للبلورا، وغالباً ما يتحد مع الأسترنة)

<b>Post-embryonic development</b>	مرحلة أو تطور ما بعد النمو الجنيني
<b>Postemergent</b>	بعد انبثاق أو خروج البادرة (استخدام المبيد العشبي بعد ظهور العشب المعني أو النبات المزروع)
<b>Posterior</b>	خلفي (مثل مؤخرة خلف الخد أو حافة الجناح الخلفية)
<b>Posterior arculus</b>	قوس خلفي
<b>Posterior arms</b>	ذراعان خلفيان
<b>Posterior callus</b>	بثرة الظهر الأوسط (تورم مستدير على جانبي ظهر الصدر الأوسط بين قاعدة الجناح والدرع، كما في الحشرات ذات الجناحين)
<b>Posterior cell</b>	خلية خلفية (إحدى الخلايا التي تمتد حتى الحافة الخلفية للجناح وتوجد بين العرقين الطولين الثالث والسادس، كما في الحشرات ذات الجناحين)
<b>Posterior cross vein</b>	عرق عابر خلفي (عرق عابر عند طرف الخلية الطرفية للجناح، كما في الحشرات ذات الجناحين)
<b>Posterior margin, anal or inner margin</b>	حافة خلفية (من حواف جناح الحشرة الذي يعتمد عليه في التصنيف)
<b>Posterior media</b>	وسطي أمامي

<b>Posterior notal wing process</b>	نتوء ترجي خلفي للجناح، زائدة جناحية خلفية (الفص الخلفي للحافة الجانبية للترجة الحاملة للجناح، ويتمفصل مع الصفيحة الإبطية الثالثة في قاعدة الجناح)
<b>Posterior rotator muscles</b>	العضلات المديرة الخلفية (من عضلات الكاردو cardio والتي تنشأ عادة من الجدار الداخلي لعلبة الرأس)
<b>Posterior tentorial arms</b>	ذراعان تنتوريان خلفيان، أذرع خلفية للهيكل الداخلي للرأس
<b>Posterior tentorial pits</b>	نقرتان تنتوريان خلفيتان، نقر خلفية للهيكل الداخلي للرأس
<b>Posterior valvifer</b>	حامل المصراع الخلفي
<b>Postgena</b> ( <i>pl. postgenae</i> )	خلف الخد، مؤخرة أو خلف الصدغ (صلبية في الجهة الجانبية الخلفية من الرأس وهي خلف صفحة الخد)
<b>Postgenal bridge</b>	قنطرة ما بعد الخد (الالتحام الأوسط لمنطقة ما قبل الخد خلف أجزاء الفم)
<b>Postgenital segments</b>	حلقات خلف تناسلية (وهما الحلقتان العاشرة والحادية عشرة، والأخيرة تحمل زوجاً من الزوائد الحسية هما القرنات الشرجيان anal cerci)
<b>Posthumeral</b>	شعيرة صلبة خارجية بعد عضدية

<b>Posthumeral bristle</b>	<b>شويكة خلف عضدية</b> (شويكة على السطح الأمامي الجانبي لظهر الصدر الوسطي قرب حافة النتوء العضدي، كما في الحشرات ذات الجناحين)
<b>Posting</b>	<b>تحذير، إحاطة بالعلم، إعلام</b> (وضع ملصقات خاصة حول منطقة ما لتنبه العاملين وكافة الناس أن المنطقة قد عوملت بالمبيد)
<b>Postlabium</b>	<b>مؤخر الشفة السفلى</b>
<b>Postmarginal vein</b>	<b>عرق خلف حافي</b> (عرق يمتد على طول الحافة الأمامية من الجناح الأمامي من بعد نقطة خروج عرق البقعة)
<b>Postmentum</b>	<b>تحت الذقن، مؤخر الذقن</b> (الجزء القاعدي من الشفة السفلى، نهايته البعيدة تتصل بمقدم الذقن، والمجاورة للدرز الشفوي)
<b>Postnodal cross vein</b>	<b>عرق عابر تحت عقدي</b> (عرق عابر خلف الحافة الأمامية للجناح مباشرة، بعيداً عن العقدة، كما في الرعاشات)
<b>Postnotum</b>	<b>خلف دربع، خلف الصفيحة الظهرية</b> (صلبية بين حلقتي ظهرية ترتبط بترجة الحلقة السابقة)
<b>Postoccipital suture</b>	<b>درز خلف مؤخري أو خلف قفوي</b> (درز أو انبعاج خلفي للحواف الخلفية من الجمجمة يحمل النقر الخلفية للهيكل الداخلي)

	للرأس في نهايته السفلية، وله حافة داخلية يتصل بها عضلات الصدر الأمامي والرقبة)
<b>Postoccipital suture</b>	درز خلف "مؤخرة" القفا
<b>Postocciput</b>	خلف مؤخرة الجمجمة، خلف القفا (الحافة الخلفية القصوى للرأس بين درز خلف المؤخر الجمجمي والتقب المؤخري الكبير)
<b>Postoesophageal commissure</b>	موصل خلف مريئي (حبل عصبي أسفل وخلف المريء)
<b>Postphragma</b>	الوتد الخلفي للظهر الصدري من الحلقة (جزء الجمجمة الذي يقع خلف الدرز المؤخري)
<b>Postscutellum</b>	خلف الدرع، خلف الأسترنية الصغرى (صلبية خلفية ظهرية من الحلقة، وتقع إلى الخلف مباشرة من الدرع)
<b>Postsynaptic membrane</b>	غشاء بعد الاقتران
<b>Postsynaptic potential</b>	الجهد ما بعد الاقتران
<b>Postvertical bristles</b>	شويكات خلف عمودية (زوج من الأشواك يخرج من خلف العين البسيطة الجانبية، كما في الحشرات ذات الجناحين)
<b>Potamanthidae</b> (Ephemeroidea in part) – Ephemeroidea – Ephemeroptera	فصيلة ذباب مايو بوتامانثيدي (جزء من إفيميريدي) – فوق فصيلة – رتبة
<b>Potamanthus</b> – Potamanthidae	جنس ذباب مايو بوتامانثوس – فصيلة

<b>Potato aphid</b> – <i>Macrosiphum euphorbiae</i> (Thomas) – Aphididae	مَن البطاطا "البطاطس"
<b>Potato flea beetle</b> – <i>Epitrix cucumeris</i> (Harris) – Chrysomelidae	خنفساء البطاطا "البطاطس" البرغوثية
<b>Potato leaf moth</b> – <i>Herse convolvuli</i> L. – Sphingidae	دودة ورق البطاطا "البطاطس"
<b>Potato leathopper</b> – <i>Empoasca fabae</i> (Harris) – Cicadellidae	نطاط البطاطا "البطاطس"
<b>Potato psyllid</b> – <i>Paratrioza cockerelli</i> (Sulc) – Psyllidae	بسيلا البطاطا "البطاطس"
<b>Potato scab gnat</b> – <i>Pnyxia scabiei</i> (Hopkins) – Sciaridae	هاموش قشرة البطاطا "البطاطس"
<b>Potato stalk borer</b> – <i>Trichobaris trinotata</i> (Say) – Curculionidae	حفار "سوسة" ساق البطاطا "البطاطس"
<b>Potato stem borer</b> – <i>Hydraecia micacea</i> (Esper) – Noctuidae	حفار ساق البطاطا "البطاطس"
<b>Potato tuber moth</b> – <i>Gnorimoschema operculata</i> (Zell.) – Gelechiidae	فراشة درنات البطاطا "البطاطس"
<b>Potato tuberworm</b> – <i>Phthorimaea operculella</i> (Zeller) – Gelechiidae	دودة "فراشة" درنات البطاطا "البطاطس"
<b>Potency</b>	فعالية، إمكانية (يتعلق بسمية المبيد)

<b>Potentiation</b>	<b>تقوية، تنشيط</b> (زيادة في سمية المبيد ناتجة عن خلطه أو مزجه بمبيد أو مادة كيميائية أخرى)
<b><i>Potosia cuprea ignicollis</i> Gory – Rose chafer – Scarabaeidae</b>	<b>جعل الورد الزمردى</b>
<b>Poultry body lice</b>	<b>قمل جسم الدواجن</b> (Menoponidae أنظر)
<b>Poultry bug – <i>Haematosiphon inodorus</i> (Duges) – Cimicidae</b>	<b>بق الدواجن</b>
<b>Poultry house moth – <i>Niditinea spretella</i> (Dennis &amp; Schiffermuller) – Tineidae</b>	<b>فراشة المداجن، فراشة منازل الدواجن</b>
<b>Pour-on</b>	<b>صب مستحضر المبيد</b> (صب مستحضر جاهز للاستعمال أو خليط مخفف من المبيد للقضاء على الطفيليات الخارجية على الحيوانات والمواشي. وعادة يصب السائل على ظهر الحيوان لمكافحة الآفات المتواجدة عليه)
<b>Powder</b>	<b>مادة جافة، بودرة، مسحوق</b> (مسحوق مطحون بشكل دقيق يحتوي على مادة فعالة ومواد خاملة حاملة. ويمكن أن يخلط المسحوق مع الماء قبل استعماله كسائل رش)
<b>Powderpost beetles</b>	<b>الخنافس طاحنات الأعمدة الخشبية</b> (Lyctidae أنظر)



<b>Powderpost bostrichid –</b> <i>Amphicerus cornufus</i> (Pallas) – Bostrichidae	خنفساء الدقيق
<b>Power take-off (PTO)</b>	إقلاع ذاتي الطاقة (عمود إدارة خاص متصل بخلف وأمام وجانب الجرار وبعض أنواع المعدات الأخرى التي تستعمل محرك الجرار أو غيرها من المعدات لتزويد الأجهزة الخارجية من الطاقة مثل المرشحات والحصادات والمضخات الهيدروليكية... إلخ)
<b>ppb</b>	جزء من بليون جزء <b>part per billion</b> (وهو معيار لتركيز المبيد)
<b>PPE</b>	<b>PPE</b> Personal Protective انتظر إلى (Equipment)
<b>ppm</b>	جزء من مليون جزء <b>part per million</b> (وهو معيار لتركيز المبيد)
<b>Prairie flea beetle –</b> <i>Altica canadensis</i> Gentner – Chrysomelidae	خنفساء البراري البرغوثية
<b>Prairie grain wireworm –</b> <i>Ctenicera aeripennis destructor</i> (Brown) – Elateridae	دودة حبوب البراري السلكية
<b>Praying mantid –</b> Mantidae – Dictyoptera	المانتد المفترس "المانتد العابد، فرس النبي" – فصيلة – رتبة
<b><i>Prays citri</i> (Mill.) –</b> Lemon flower Moth, citrus flower moth – Hypnometidae	فراشة "دودة" أزهار الليمون، فراشة أزهار الحمضيات

<i>Prays oleallus</i> (F.) – Olive moth, olive seed borer – Yponomeutidae	فراشة "عثة" الزيتون، حفار بذرة الزيتون
<b>Pre-abdomen</b>	جزء أمامي غير متحور من البطن (كما في الحشرات ذات الجناحين، ويشير إلى المنطقة الوسطى في جسم العقارب)
<b>Preadaptation for flight</b>	تكيف تمهيدي للطيران
<b>Preantennary segment</b>	عقلة قبل قرن الاستشعار، حلقة قبل القرنية
<b>Preapical</b>	قبل قمبي (واقعة قبل الطرف، شوكة ما قبل الساق في الحشرات ذات الجناحين)
<b>Precautionary statements</b>	تعابير أو تصريحات وقائية (جزء من بطاقات بيانات المبيدات والتي تشمل على الأخطار على الإنسان والبيئة. وتشتمل أيضاً على متطلبات معدات الوقاية الشخصية وتعليمات الإسعافات الأولية ومعلومات خاصة للأطباء)
<b>Precipitation</b>	ترسيب (عملية خاصة حيث تترسب جزيئات صلبة ضمن المحلول مثل المبيد المستحضر في خزان الرش)
<b>Preconditioning</b>	حالات التهجين
<b>Precoxa</b>	قنطرة أمام حرقية

<b>Precoxal bridge</b>	قنطرة حرقفية أمامية (جزء بلوري أمام الحرقفة وأمام الصفيحة المورية، وهة يفصل بين الصليبية الأمامية للبلورا عن الأسترنة وغالباً ما يتحدان معاً)
<b>Predaceous</b>	افتراسي (افتراس كائن حي آخر للتغذية، أي سلوكية صيد أو أكل حيوانات أخرى)
<b>Predaceous diving beetles</b>	خنافس الماء المفترسة (أنظر Dytiscidae)
<b>Predacide</b>	مبيد مفترسات (مبيد يستخدم لمكافحة الثدييات المفترسة مثل الذئب الصغيرة المتواجدة في شمال أمريكا)
<b>Predation</b>	افتراس (الحيوانات التي تقتل عائلها مباشرة في سبيل الحصول على غذائها، وقد يستهلك المفترس أكثر من فريسة واحدة في حياته)
<b>Predator</b>	مفترس (كل كائن يتغذى على الحيوانات الأخرى)
<b>Preemergent</b>	قبل انبثاق أو خروج البادرة (فعل أو تأثير المبيد العشبي الذي يقضي على أعشاب معينة عند إنباتها من البذور وقبل ظهورهم إلى سطح التربة)
<b>Pre-episternum</b>	صليبية قبل أمامية

<b>Pre-erythrocytic</b>	دورة التكاثر الانفلاقي قبل الكريات الحمراء للطفيلي (أنظر schizogony)
<b>Preference</b>	التفضيل (صفات معينة في النبات والتي تجعل الحشرة تقترب إلى هذا النبات أو تبتعد عنه)
<b>Prefollicular cells</b>	الخلايا الحوصلية الأولية
<b>Pregenital</b>	قبل تناسلي (أمام عقل البطن التناسلية)
<b>Pregenital segments</b>	الحلقات البطنية من 1 إلى 7
<b>Prehaemo cytes</b>	خلايا دم أولية
<b>Preharvest interval</b>	فترة ما قبل الحصاد (فترة زمنية محددة عن طريق القانون يجب أن تمضي بعد استعمال المبيد على المحاصيل التي تؤكل وقبل أن يحصد النبات بشكل قانوني أو شرعي. وتوفر لصاقات عبوة المبيد المعلومات المتعلقة بفترة ما قبل الحصاد)
<b>Prehensile</b>	مهيأة للقبض أو الإمساك
<b>Prelabium</b>	مقدم الشفة السفلى (الجزء الطرفي من الشفة السفلى، ويمثل مقدو الذقن والليجولا والملامس)
<b>Prementum</b>	مقدم الذقن، قبل ذقن (صلبية من الشفة السفلى بعيدة عن الدرز)

	الشفوي، ويحتوي على عضلات اللامس والفصوص اللسانية "الجلوسا والباراجلوسا"، وتتغمد فيه عضلات الجمجمة بالشفة السفلى)
<b>Premolar</b>	ضرس أمامي للطاحن
<b>Prenuptial glands</b>	غدد قبل الزفاف
<b>Preoral</b>	قبل فمي
<b>Preoral cavity</b>	تجويف قبل الفمي (تجويف أو فراغ بين أجزاء الفم والشفة العليا، وتقع فتحة الفم في قاعدته عند بداية البلعوم (pharynx)
<b>Preoviposition period</b>	فترة ما قبل الإباضة
<b>Prepectus</b>	صلبية قبل البلوريتة الأمامية الوسطى (الجزء الممتد بطول الحافة الأمامية البطنية لبلوريتة الصدر الوسطى ويميزها وجود درز، كما في الحشرات غشائية الأجنحة)
<b>Prephragma</b>	وتد أمامي للظهر الصدري من الحلقة
<b>Preplant</b>	مبيد قبل الزراعة (مبيد عشبي مندمج في التربة لمكافحة الأعشاب قبل إنبات بذور المحصول)
<b>Prepupa</b>	طور ما قبل العذراء (طور ساكن غير مغتذ، تمر به الحشرة خلال عمرها البرقي الأخير، تمهيداً لدخولها في طور العذراء، وهو العمر الثالث في حشرات التريس، أنظر تعريف (propupa)

<b>Prescutum</b>	<b>صفحة قبل الوسطية</b> (الجزء الأمامي للصفحة أو الدرع الظهرى من الصدر الأوسط والخلفي)
<b>Pressure</b>	<b>ضغط</b> (كمية الطاقة المطبقة بواسطة مضخة آلة الاستخدام على مخلوط المبيد السائل ليدفعه أو يطرد من خلال البشابير)
<b>Pressure gauge</b>	<b>مقياس ضغط</b> (جهاز على معدات استخدام المبيدات السائلة يقيس ضغط السائل المقذوف أو المنبعث)
<b>Prestomal teath</b>	<b>زوائد متصلبة ساحجة توجد على الشفوية حول الفتحة القمية</b> (في الحشرات ذات الجناحين)
<b>Presutural bristles</b>	<b>شويكات قبل درزية</b> (أشواك على ظهر الصدر الوسطي أمام التدريز المستعرض مباشرة ومجاور للظهر جنب، كما في الحشرات ذات الجناحين)
<b>Presynaptic membrane</b>	<b>غشاء قبل الاقتران</b>
<b>Presystolic notch</b>	<b>فترة الانخفاض السابق للانقباض</b>
<b>Pretarsal muscle</b>	<b>عضلة القدم</b> (تنشأ من الوتر الشبيه بالذراع المتصل بالصفحة الثانية flexor plate، وتعرف بالعضلة الخافضة depressor muscle، وبانقباضها أو ارتخائها تتحرك المخالب)

<b>Pretarsus (Distitarsus)</b>	رسغ أقصى، رسغ أمامي (الجزء الطرفي من الرجل الذي يعقب آخر عقلة رسغية في الحشرات والأكاروسات، ويكون على شكل مخلب claw، وهو منفرداً في ذوات الذنب القافز Ccollembola أو مزدوجاً كما في غالبية الحشرات)
<b>Primary appendages</b>	زوائد أولية (زوج من القرون الشرجية anal cerci تحملها العقلة الحادية عشرة، وتنشأ من غشاءي الصفيحة الفوق شرجية والصفيحة الشرجية الخارجية، وتوجد القرون الشرجية في الحشرات عديمة الأجنحة وفي الحشرات نصفية التحول)
<b>Primary consumer</b>	مستهلك أولى (كائن يتغذى بالنباتات ويسمى بالعاشب ويقع عند المستوى الاغذائي الأول)
<b>Primary flies</b>	ذباب يبدأ بالتدويد الاختياري (أنظر facultative myiasis)
<b>Primary germ cell</b>	خلايا جنسية أولية
<b>Primary head region</b>	منطقة الرأس الأولى
<b>Primary iris cells</b>	خلية قزحية أولى
<b>Primary larva</b>	يرقة أولية
<b>Primary oocyst</b>	بويضة أولية
<b>Primary parasite</b>	طفيل أولي

<b>Primary parasite</b>	<b>طفيل أولي</b> (أنظر primary parasitism)
<b>Primary parasitism</b>	<b>تطفل أولي</b> (وفيه يلزم الكائن المهاجم المسمى بالفيل الأولي عائلاً لا يسلك عادة التطفل على الإطلاق. وقد يكون هذا العائل نباتي الغذاء أو مفترساً)
<b>Primary pigment cells</b>	<b>خلايا صبغية قزحية الأولى</b> (مجموعة من الخلايا ذات الصبغة الداكنة تحيط بالمخروط البلوري والطبقة المولدة للقرنية)
<b>Primary production</b>	<b>إنتاج ابتدائي</b> (إنتاج النباتات من عملية البناء الضوئي، حيث تشكل الجزء الأكبر من الكتلة الحيوية على الأرض، إذ يبلغ وزن النباتات حوالي 99% من الوزن الكلي للكائنات الحية)
<b>Primary reproductive</b>	<b>الزوج الأصل الذي يؤسس مستعمرة النمل الأبيض</b>
<b>Primary reproductives</b>	<b>متناسلات أولية</b> (أفراد مجنحة وكاملة الأجنحة بعد الانسلاخ الأخير، تقصف أجنحتها بعد زفاف الطيران، ويعيش كلا من الجنسين حياة طويلة نسبياً إذا ما قورنت بالأفراد أو الأنماط العقيمة)
<b>Primary succession</b>	<b>تعاقب أولي</b> (نوع من التعاقب البيئي تستقر فيه الأحياء على أرضية معينة لأول مرة لم يحدث أن استغلت بواسطة أية أحياء من قبل، ويسمى هذا المجتمع "المجتمع الرائد")



<b>Primary trunk region</b>	منطقة الجذع الأولى
<b>Primitive</b>	بدائي
<b>Primitive bristletails</b>	ذوات الذنب الشعري البدائية (Anظر Lepidotrichidae)
<b>Primitive caddisflies</b>	ذباب كاديس البدائي (Anظر Rhyacophilidae)
<b>Primitive crane flies</b>	الذباب البدائي طويل الأرجل (Anظر Tanyderidae)
<b>Primitive gonopods</b>	أقدام تناسلية بدائية
<b>Primitive katydids</b>	الكاتيدات البدائية (Anظر Prohalangopsidae)
<b>Primitive long-legged fly – <i>Protoplasma fitchii</i> Osten Sacken – Tanyderidae</b>	الذباب طويلة الأرجل البدائية
<b>Primitive noctuid moths</b>	الفراشات الليلية البدائية (Anظر Hypheninae و Herminiinae و Rivulinae و Hyphenodinae)
<b>Primitive sawflies</b>	الزنابير المنشارية البدائية (Anظر Megalodontoidea)
<b>Principles of priority</b>	مبدأ الأسبقية (ينص المبدأ على بقاء اسم الحشرة أو الأكاروس ثابتاً على الدوام ولكن قد يستدعي الأمر تغيير الاسم الأصلي لأسباب تحتمها قواعد التسمية)

<b>Prioninae</b> – Cerambycidae	تحت فصيلة خنافس بريونيبي طويلة القرون – فصيلة
<b>Prionomerinae</b> – Curculionidae	تحت فصيلة السوس بريونوميريني – فصيلة
<b>Prionoxystus macmurtrei</b> ( <b>Gudrin</b> ) – Little carpenterworm – Cossidae	دودة "فراشة" النجار الصغرى
<b>Prionoxystus robiniae</b> ( <b>Peck</b> ) – Carpenterworm – Cossidae	دودة "فراشة" النجار
<b>Prionus californicus</b> <b>Motschulsky</b> – California prionus, California tree borer – Cerambycidae	الخنفساء الكاليفورنية ذو القرون الطويلة، حفار أشجار كاليفورنيا (متعلقة بولاية كاليفورنيا الأمريكية)
<b>Prionus imbricornis</b> ( <b>L.</b> ) – Tilehorned prionus – Cerambycidae	الخنفساء القرنية ذو القرون الطويلة
<b>Prionus laticollis</b> ( <b>Drury</b> ) – Broadnecked root borer – Cerambycidae	حفار الجذور ذو الرقبة العريضة
<b>Pristiphora abbreviate</b> ( <b>Hartig</b> ) – California pear sawfly – Tenthredinidae	دبور الأجاص "الكمتري" الكاليفورنية المنشاري
<b>Pristiphora erichsonii</b> ( <b>Hartig</b> ) – Larch sawfly – Tenthredinidae	دبور الأرزية "اللاكس" المنشاري
<b>Pristiphora geniculata</b> ( <b>Hartig</b> ) – Mountain-ash sawfly – Tenthredinidae	دبور شجر الدردار الجبلي المنشاري

<b>Private applicator</b>	قائم خاص باستخدام المبيدات (الأشخاص الذين يستخدمون المبيدات على المناطق الزراعية التي تحت تصرفهم وذلك للحصول على فوائد لهم حسب احتياجات كل منهم)
<b>Private Applicator</b>	شهادة قائم خاص بالاستخدام (انظر إلى Certified Private Applicator)
<b>Privet aphid –</b> <i>Myzus ligustri</i> (Mosley) – Aphididae	منّ اللّيعسُطُوم (نبات زينة)
<b>Privet leafminer –</b> <i>Caloptilia cuculipennella</i> (Hubner) – Gracillariidae	صانع أنفاق "حفار" أوراق اللّيعسُطُوم
<b>Privet thrips –</b> <i>Dendrothrips omatus</i> (Jablonowski) – Thripidae	تريس اللّيعسُطُوم
<b>Pro</b>	قبل أمام (مقدم اصطلاح يدل على الجزء الأول من تركيب أو العدد الأول من سلسلة من الأعداد)
<b>Proboscis</b>	خرطوم (تركيب فمي أسطواني ممتد على شكل منقار، كما في الكثير من ذات الجناحين وحرشفية الأجنحة ونصفية الأجنحة)
<b><i>Procambarus clarkii</i> (Girard) –</b> Louisiana red crayfish – Cambaridae	جراد البحر الأحمر اللوزياني
<b>Procampodeidae –</b> Procampodeids – Diplura	فصيلة بروكامبوديدي – بروكامبوديدات ثنائيات الذنب – رتبة

<b>Procampodeids</b>	بروكامبوديدات ثنائيات الذنب (أنظر Procampodeidae)
<b><i>Procecidochares utilis</i> Stone – Eupatorium gall fly – Tephritidae</b>	ذبابة التدرن "الأورام"
<b>Procephalon</b>	المنطقة الرأسية الأمامية
<b><i>Proceras sacchariphagus</i> Boycer – Spotted sugarcane stem borer – Pyralididae</b>	حفار ساق القصب المنقط
<b>Process</b>	بروز
<b>Process of speciation</b>	عملية الاستنواع
<b>Proclinate</b>	منحنية للأمام
<b>Proctodaeum (hindgut)</b>	معي خلفي، مسلك شرجي، قناة هضمية خلفية جنينية (الجزء الأكتودري الخلفي من الأجزاء الثلاثة الرئيسية للقناة الهضمية والواقع بين أنابيب مالبيجي malpighian tubules وفتحة الشرج (anus)
<b>Proctotrupidae</b> (Serphidae) – Proctotrupids – Proctotrupeida – Hymenoptera	فصيلة بروكتوتروبيدي (سيرفيدي) – بروكتوتروبيد غشائية الأجنحة الطفيلية – فوق فصيلة – رتبة
<b>Proctotrupids</b>	بروكتوتروبيدات غشائية الأجنحة الطفيلية (أنظر Proctotrupidae)

<b>Proctotrupoidea</b> – Parasitic Hymenoptera – Apocrita – Hymenoptera	فوق فصيلة بروكتوتروبويدا – بروكتوتروبويدات غشائية الأجنحة الطفيلية – تحت رتبة – رتبة
<b>Procuticle</b>	جليد أولي، طبقة الجليد الأولى، قشرة أولية (جليد بدون الجليد السطحي، أو بشرة جدار الجسم)
<b>Procyclic trypomastigotes</b>	أشكال حلقيية ذات سوط مثقبي
<b><i>Prodiplosis citrulli</i> (Felt)</b> – Cucurbit midge – Cecidomyiidae	هاموش القرع (نبات من الفصيلة القرعية)
<b><i>Prodiplosis vaccinii</i> (Felt)</b> – Blueberry tip midge – Cecidomyiidae	هاموش قمم العنبيبة الزرقاء
<b>Prodoxidae</b> – Yucca moths – Incurvaroidea – Lepidoptera	فصيلة برودوكسيدي – فراشات نبات اليوكا – فوق فصيلة – رتبة
<b>Prodoxinae</b> – Incurvariidae – Lepidoptera	تحت فصيلة فراشات برودوكسيني – فصيلة – رتبة
<b>Producer</b>	كائن منتج (نبات أخضر يحتوي على اليخضور ويقوم بإنتاج الغذاء بعملية البناء الضوئي باستخدام الطاقة الشمسية)
<b>Productivity theory</b>	نظرية الإنتاجية (تسمى فرضية طاقة النوع species-energy hypothesis، وتفترض أن زيادة الإنتاجية تؤدي إلى زيادة التنوع، أي أن اتساع قاعدة الهرم يؤدي إلى وجود أنواع أكثر في الدم)

<b>Proepimeron</b>	بلوريتة خلفية للصدر الأمامي، فوق حرقفة الرجل الأمامية
<b>Proepisternum</b>	بلوريتة أمامية للصدر الأمامي، فوق الفصي للحلقة الصدرية الأمامية
<b>Prognathous</b>	وضع أفقي، أمامية الفكوك، أفقية الرأس (أجزاء الفم المتجهة إلى الأمام، محور الرأس على امتداد محور الجسم، كما في جنود النمل وكثير من الحشرات غمدية الأجنحة)
<b>Prognathous head</b>	رأس ذات أجزاء فم أمامية الوضع
<b>Progressive anaemia</b>	أنيميا متزايدة (يطلق عليه حمى أورويا Oroya fever - أنظر Carrion's و <i>Bartonella bacilliformis</i> (disease)
<b>Progressive provisioning</b>	الخبرة في الإمداد بغذاء اليرقات على طول فترة زمنية (في النحل الانفرادي والزنابير)
<b>Prohaemocytes</b>	مطالغ الكريات الدموية البيضاء، خلايا الدم الأولية
<b>Prohalangopsidae –</b> Primitive katydid – Orthoptera	فصيلة بروهالانجوسيدي – الكاتيدات البدائية – رتبة
<b><i>Prolabia pulchella</i> (Serville) –</b> Handsome earwig – Labiidae	إبرة العجوز الأنيقة

<b>Proleg</b>	رجل بطنية أولية أو حقيقية (إحدى الأرجل البطنية اللحمية الموجودة في بعض يرقات الحشرات)
<b>Proleucocyte</b>	كرة دموية بيضاء أولية (خلايا صغيرة تتقبل الصبغات القاعدية وهي ذات أنوية كبيرة، وتعتبر المصدر لتكوين الأنواع الأخرى من كريات الدم)
<b>Prolificacy</b>	طاقة إنتاجية
<b>Prolonged copulation</b>	الجماع الممتد (جماع ممتد في العديد من الحشرات يؤدي إلى إحباط تزواج الأنثى مع ذكر آخر، فهناك فترة جماع 10-20 ثانية في البعوض إلى 24 ساعة في بعض أنواع الفراش والجراد)
<b>Promachus flower loving fly – <i>Promachus vertebratus</i> (Say) – Apioceridae</b>	ذبابة بروماكوس عاشقة الأزهار
<b>Promachus robber fly – <i>Bomachus vertebratus</i> (Say) – Asilidae</b>	ذبابة بروماكوس السارقة
<b><i>Promachus vertebratus</i> (Say) – Promachus flower loving fly – Apioceridae</b>	ذبابة بروماكوس عاشقة الأزهار
<b>Promethea moth – <i>Callosamia promethea</i> (Drury) – Saturniidae</b>	الفراشة المبدعة "المبتكرة"
<b>Prominence</b>	بروز
<b>Prominent</b>	بارز

<b>Pronotal comb</b>	مشط ظهري للصدر الأمامي (صف من الأشواك القوية محمول على الحافة الخلفية لظهر الصدر الأمامي، كما في البراغيث)
<b>Pronotum</b>	ظهر الصدر الأمامي "الأول" (الصفحة الظهرية للصدر الأمامي)
<b>Proovigenic</b>	طريقة إنتاج البيوض
<b>Proovigenic group</b>	مجموعة من الطفيليات التي تكون بيوضها قبل خروجها من العائل
<b>Prophagocytes</b>	كريات الدم بروفاكوساتيس
<b><i>Prophantis smaragdina</i> – Coffee berry moth, coffee-cherry moth, berry moth – Olethrentidae</b>	فراشة ثمار البن، فراشة ثمار البن والكرز، فراشة الثمار الصغيرة
<b>Propleural bristles</b>	شويكات بلورة الصدر الأمامي (أشواك موجودة على بلورة الصدر الأمامي، كما في الحشرات ذات الجناحين)
<b>Propleuron (pl. Propleura)</b>	بلورة الصدر الأمامي (الجزء الجانبي من الصدر الأمامي)
<b>Propneustic</b>	تنفس طرفي، ذو الثغور الأمامية (جهاز تنفسي لا يعمل إلا الزوج الأول من الثغور التنفسية، وهو الخاص الحلقة الصدرية الأولى، ويوجد في عذارى البعوض)
<b>Propneustic respiratory system</b>	جهاز تنفسي أمامي



<b>Propodeum</b>	وسط، خصر (الحلقة البطنية الأولى المتداخلة مع الصدر الخلفي، كما في الحشرات غشائية الأجنحة)
<b>Propodosoma</b>	منطقة الأرجل الأمامية في الأكاروسات (منطقة تحتوي على الزوجين الأماميين من الأرجل وكذلك زوج أو زوجين من العيون البسيطة)
<b>Proportionality</b>	التناسب (عدد اليرقات الناضجة يتناسب مع عدد الميكروفيلاريا المبتلعة، ويحدث هذا مع الشكل تحت الدوري لبروجيا ملايي <i>Brugia maloyi</i> في البعوض <i>(Mansonia sp.)</i> )
<b>Proprioreceptors</b>	أعضاء حس باللامسة
<b>Propupa</b>	الطور الذي يسبق العذراء (طور تظهر فيه براعم الأجنحة وتكون فيه الأرجل قصيرة وسميكة، كما في الحشرات هديبية الأجنحة، ويسمى أيضاً prepupa)
<b><i>Propyrintia (Eublemma) parva</i> Hubner – Sunflower borer – Pyraustidae</b>	حفار أقراص نبات زهرة الشمس
<b>Prorhinotermitinae – Heterotermitidae – Isoptera</b>	تحت فصيلة النمل الأبيض برورينوترميتيني – فصيلة – رتبة
<b><i>Prosapia bicincta</i> (Say) – Twolined spittlebug – Cercopidae</b>	البقة الباصقة ذو الخطين

<i>Prosimulium</i> – Simuliidae – Diptera	جنس الذباب الأسود بروسيموليم
<b>Prosoma</b>	مقدم الجسم (الجزء العلوي من جسم الحيوانات الكلابية Chelicerata أرضية العيشة، تحمل عيوناً بسيطة فقط، وقد تكون غائبة، وفي الأكاروسات تكوّن منطقة الفم وأجزائه ومنطقتنا الأرجل الأمامية والخلفية)
<i>Prostephanus truncatus</i> (Horn) – Larger grain borer – Bostrichidae	ثاقبة الحبوب الكبرى
<b>Prosternum</b>	أسترنة الصدر الأمامي (الصلبية البطنية للعقلة الصدرية الأمامية)
<b>Prosterosoma</b>	منطقة بروتيروزوما (منطقة الفم وأجزائه ومنطقة الأرجل الأمامية في الأكاروسات)
<b>Prostomium</b>	مقدم الرأس، الجزء غير المتعلق من الجسم بجوار الفم
<i>Protaetia fusca</i> (Herbst) – Mango flower beetle – Scarabaeidae	خنفساء أزهار المانجو
<i>Protalebrella brasiliensis</i> (Baker) – Brazilian leafhopper – Cicadellidae	نطاط الأوراق البرازيلي
<b>Protarsus</b>	الرسغ الاقصى
<b>Protase</b>	أنزيم هضم البروتين، أنزيم البروتاز

<b>Protectant</b>	مادة حامية أو حافظة (مبيد يوفر وقاية كيميائية ضد هجوم الآفة)
<b>Protection of the progeny</b>	حماية الذرية (بحث الأنثى عن المكان المناسب لوضع البيض وذلك لحماية البيض وإعطاء الصغار الفرصة المناسبة للتغذية بعد الفقس)
<b>Protective clothing</b>	ملابس واقية أو حامية (ملابس استعمال معدات الوقاية الشخصية التي تغطي الجسم، ويشتمل هذا على الساعدين والأرجل)
<b>Protective potential</b>	كفاءة وقائية، اقتدار وقائي (كفاءة الحشرة ومقدرتها على حماية نفسها من جميع العوامل البيئية المعادية التي يمكن أن تؤثر سلباً على نموها وتكاثرها)
<b>Protective resemblance</b>	تشبه واق
<b>Protein synthesis</b>	تصنيع البروتين (عملية تبني خلالها الخلايا في الكائنات الحية سلاسل كيميائية معقدة تعرف بالبروتينات)
<b>Proteinases</b>	أنزيمات محللة للبروتين
<b><i>Proteoteras willingana</i> (Kearfott) – Boxelder twig borer – Tortricidae</b>	حفار أغصان البوكس الدر
<b>Protermitini – Macrotermitidae – Fontanella</b>	قبيلة النمل الأبيض بروترميتيني – فصيلة – تحت رتبة

<b>Protheca</b>	صفحة فكية علوية
<b>Prothetely</b>	وجود صفات الحشرة البالغة في الأطوار غير البالغة (مثل تكاثر اليرقات)
<b>Prothoracic gland</b>	غدة الصدر الأمامي
<b>Prothoracicotropic hormone (PTTH)</b>	هرمون المخ
<b>Prothorax</b>	صدر أمامي (الحلقة الصدرية الأولى، العقلة الأمامية من عقل الصدر)
<b>Protocephalic lobe</b>	فص الرأس الأولي
<b>Protocephalic region</b>	منطقة الرأس الأولي
<b>Protocephalon</b>	جزء من الرأس البدائية (يشمل القبلقم " قبل الفم"، ومن واحدة إلى ثلاثة من الحلقات الحقيقية)
<b>Protocerebral bridge</b>	جسر المخ الأول
<b>Protocerebrum</b>	مخ أمامي، مخ أول (جزء من مخ الحيوان المفصلي، ويحتوي على المراكز العينية وملحقاتها وتقع على المراكز العينية وملحقاتها وتقع أمام أو أعلى المخ الوسطي)
<b>Protocormic region</b>	منطقة الجذع الأولي

<b>Protoneuridae</b> (Corenagrionidae in part) – Zygoptera – Odonata	فصيلة بروتونيوريدي (جزء من كوناجريونيدي) – تحت رتبة – رتبة
<b><i>Protoplasma fitchii</i> Osten Sacken –</b> Primitive long-legged fly – Tanyderidae	الذباب طويلة الأرجل البدائية
<b>Protoplasmic poison</b>	سم بروتوبلازمي (مركب يتلف بروتوبلازما الخلايا، خاصة النسيج الطلائي للقناة الهضمية الوسطى في الحشرات، ومنها الفلوريدات والزرنيخات والسليكات)
<b>Protopod</b>	يرقة أولية
<b>Protopods</b>	اليرقات الأولية أو ذات الأرجل الأولية
<b><i>Protopulvinaria pyriformis</i></b> (Cockerell) – Pyriform scale – Coccidae	الحشرة القشرية الرخوة كُثْرِيَّة الشكل
<b>Prototropism</b>	انتحاء ضوئي (حيث تستجيب معظم أنواع الحشرات للإضاءة بانجذابها أو ابتعادها عنها، فالصراصير تتباعد عن الإضاءة ولذلك فانتحاءها الضوئي سالباً، بينما ينجذب النحل نحو مصدر الإضاءة فيكون انتحاءها موجباً)
<b>Protozoa –</b> Single-celled animals	الحيوانات الأولية (الأوليات) – الحيوانات الأولية أو وحيدة الخلية، البدائيات

<b>Protozoan</b>	<b>حيوان وحيد الخلية</b> (كائنات وحيدة ودقيقة للغاية تتبع الأوليات أو البروتوزويات (الحيوانات وحيدة الخلية) وتعتبر الحيوانات وحيدة الخلية شائعة في التربة والماء وبعضها يعتبر طفيلي على الحيوانات)
<b>Protozoic infections</b>	<b>إصابات بوحيدات الخلية</b>
<b>Protura</b> ( <i>prot</i> = first; <i>ura</i> = tail) – Proturans	<b>رتبة بروتورا</b> ( <i>prot</i> = واحدة، <i>ura</i> = ذنب) – حشرات أولية الذنب
<b>Proturans</b>	<b>حشرات أولية الذنب</b> (أنظر Protura)
<b>Proventriculus or Gizzard</b>	<b>معدة طاحنة حقيقية، قانصة</b> (الجزء الأخير من المعي الأمامي، وهي تامة التكوين في الحشرات مستقيمة الأجنحة والرعاشات والنمل الأبيض)
<b>Proximad</b>	<b>قريب</b> (جهة النهاية أو الجزء الأقرب إلى الجسم)
<b>Proximal</b>	<b>قريب</b> (الأقرب للجسم أو لقاعدة طرف)
<b>Pruinose</b>	<b>دقيق، ذو الغطاء الأبيض</b> (مغطى بمسحوق أبيض شمعي)
<b>Pruinose bean weevil –</b> <i>Stator pruininus</i> (Horn) – Bruchidae	<b>سوسة الفاصولياء المُعْبَرَة</b> (المكسوة بطبقة غبارية)

<b>Prune leathopper</b> – <i>Edwardsiana prunicola</i> (Edwards) – Cicadellidae	نطاط أوراق الخوخ "البرقوق"
<b>Psammocharidae</b> (Pompilidae) – Spider wasps – Apocrita – Hymenoptera	فصيلة بساموشاريدي – الزنابير العنكبوتية – تحت رتبة – رتبة
<b><i>Psammotermes hypostoma</i></b> – Sand termite – Rhinotermitidae	نمل الرمال الأبيض
<b>Psammotermitinae</b> – Rhinotermitidae – Fontanella	تحت فصيلة النمل الأبيض ساموترميتيدي – فصيلة – تحت رتبة
<b>Pselaphidae</b> (Including Clarigeridae) – Short-winged mold beetles – Staphylinoidea – Coleoptera	فصيلة بسيلافيدي (تتضمن كلاريجيريدي) – خنافس البسيلافيد صديقة النمل – فوق فصيلة – رتبة
<b>Psenini</b> – Pemphredoninae – Sphecidae –	قبيلة زنابير بسيني – تحت فصيلة – فصيلة
<b>Psephenidae</b> – Water beetles – Byrrhoidea – Coleoptera	فصيلة بسيفينيدي – الخنافس المائية – فوق فصيلة – رتبة
<b><i>Pseudaletia unipuncta</i> (Haworth)</b> – Armyworm – Noctuidae	الدودة المسلحة
<b><i>Pseudanthonomus validus</i> Dietz</b> – Currant fruit weevil – Curculionidae	سوسة ثمار الزبيب
<b><i>Pseudaonidia duplex</i> (Cockerel)</b> – Camphor scale – Diaspididae	حشرة الكافور القشرية المسلحة "المدرعة"

<b>Pseudarolium</b> ( <i>pl. Pseudarolia</i> )	وسادة رسغية كاذبة (وسادة في نهاية الرسغ تشبه الأروليم، كما في الحشرات نصفية الأجنحة)
<b><i>Pseudaspidopectus hypheniacus</i></b> <b>Hall</b> – Giant mealybug, date palm giant mealybug – Margarodidae	البق الدقيقي العملاق
<b><i>Pseudatomoscelis seriatus</i></b> <b>(Reuter)</b> – Cotton fleahopper – Miridae	نطاط القطن البرغوثي
<b><i>Pseudaulacaspis pentagona</i></b> <b>(Targioni-Tozzetti)</b> – White peach scale – Diaspididae	حشرة الأجاص "الكثري" القشرية المسلحة البيضاء
<b><i>Pseudexefitiera mali</i> Freeman</b> – Pale apple leafroller – Tortricidae	لقافة أوراق التفاح الشاحبة
<b><i>Pseudiron</i></b> – Pseudoironinae – Heptageniidae –	جنس ذباب مايو بسوديون – تحت فصيلة – فصيلة
<b>Pseudocaeciliid booklice</b>	قمل الكتب بسودوكاسيليدي (أنظر Pseudocaeciliidae و (Psocanthropidae)
<b>Pseudocaeciliidae</b> (Archipsocidae, Pterodelidae, Peripsocidae, Trichopsocidae, Embidopsocidae, Caeciliidae, Lachesillidae, Psocidae, Empheriidae) – Pseudocaeciliid booklice – Eupsocida – Psocoptera	فصيلة بسودوكاسيليدي (أركيبسوكيدي، بتيروبتيليدي، بيريبسوكيدي، ترايكوبسوكيدي، إمبيدوبسوكيدي، كاسيلييدي، لاكيسيلليدي، بسوكيدي، إمفيربيدي) – قمل الكتب بسودوكاسيليدي – تحت رتبة – رتبة



<b>Pseudocloeon</b> – Baetiscidae	جنس ذباب مايو بسودوكلويون – فصيلة
<b>Pseudococcidae</b> – Mealybugs – Coccoidea – Homoptera – Hemiptera	فصيلة بسودوكوكسيدي – البق الدقيقي – فوق فصيلة – تحت رتبة – رتبة
<b><i>Pseudococcus affinis</i> (Maskell)</b> – Obscure mealybug – Pseudococcidae	البق الدقيقي القاتم
<b><i>Pseudococcus calceolariae</i> (Maskell)</b> – Citrus mealybug – Pseudococcidae	بق الحمضيات الدقيقي
<b><i>Pseudococcus citri</i> Risso</b> – Citrus mealybug – Pseudococcidae	بق الحمضيات "الموالح" الدقيقي
<b><i>Pseudococcus comstocki</i> (Kuwana)</b> – Comstock mealybug – Pseudococcidae	بق كومستوك الدقيقي، بق الموز الدقيقي
<b><i>Pseudococcus longispinus</i> (Targioni-Tozzetti)</b> – Longtailed mealybug – Pseudococcidae	البق الدقيقي طويل الذيل
<b><i>Pseudococcus maritimus</i> (Ehrhorn)</b> – Grape mealybug – Pseudococcidae	بق العنب الدقيقي
<b><i>Pseudococcus sacchari</i> Ckll.</b> – Sugarcane mealybug – Pseudococcidae	بق القصب الدقيقي

<b>Pseudocone eye</b>	<b>عين ذات مخروط كاذب</b> (لا تحوي مخروط بلوري ولكن تمتلئ بسائل هلامي شفاف وتوجد في رتبة الحشرات ذات الجناحين)
<b>Pseudocubitus</b>	<b>عرق زندي كاذب</b> (عرق يشبه عرق الزند ويتكون بالتحام العرق الوسطي مع عرق الزند الأول، كما في الحشرات شبكية الأجنحة)
<b>Pseudoculi</b>	<b>مستشعر كاذب</b> (مستشعر يوجد في مقدم الجمجمة لأولية الذنب ذات الأرجل الست حيث تفتقد إلى قرون الاستشعار في جميع أعمارها، ويمثل المستشعر الكاذب قرون إستشعارية وأثرية)
<b>Pseudogoeria – Goeridae</b>	<b>جنس ذباب كاديس شعرية الأجنحة بسودوجوريا</b> – فصيلة
<b>Pseudogomalegia sp. – Date palm inflorescence beetle – Chrysomelidae</b>	<b>خنفساء طلع النخيل</b>
<b>Pseudogonatopus hospes Perkins – Chinese dryinid – Dryinidae</b>	<b>درايينيد غشائي الأجنحة الصيني</b>
<b>Pseudoironinae (rare subfamily) – Heptageniidae – Ephemeroptera</b>	<b>تحت فصيلة ذباب مايو بسودويرونيي</b> (تحت فصيلة نادرة) – فصيلة – رتبة
<b>Pseudolynchia canariensis (Macquart) – Pigeon fly – Hippoboscidae</b>	<b>ذبابة الحمام</b>

<b>Pseudomedia</b>	عرق وسطي كاذب (عرق يشبه العرق الوسطي ويتكون بالتحام فروع جذع العرق الكعبري، كما في الحشرات شبكية الأجنحة)
<b><i>Pseudonapomyza spicata</i> Malloch – Corn fly – Agromyzidae</b>	ذبابة الذرة
<b>Pseudophasmatidae – False mantids – Phasmatidodea</b>	فصيلة بسودوفازميدي – الحشرات العصوية الكاذبة – رتبة
<b>Pseudophyllinae – True katydid – Tettiginiidae –</b>	تحت فصيلة بسودوفيليني – الكاتيدات الحقيقية – فصيلة
<b><i>Pseudoplusia includens</i> (Walker) – Soybean looper – Noctuidae</b>	دودة فول الصويا القياسية، قياسية فول الصويا
<b>Pseudopod, Pseudopodia, or Pseudopodium</b>	زوائد لحمية، أقدام أولية (زوائد غير معقولة توجد في اليرقات كاملة التحول)
<b>Pseudopupa</b>	عذراء كاذبة (يرقة مستورة ساكنة فس شكل العذراء الحقيقية وتمر بطور أو طورين يرقبين قبل وصولها لطور العذراء الحقيقية، كما في الحشرات غمدية الأجنحة)
<b>Pseudotracheae</b>	قصبات هوائية كاذبة (تجاويف دقيقة على الشفوية والتي يمتص من خلالها الغذاء السائل (في الحشرات ذات الجناحين)
<b>psi</b>	باوند لكل بوصة مربعة

<i>Psila rosae</i> (F.) – Carrot rust fly – Psilidae	ذبابة صدأ الجزر
<b>Psilidae</b> – Rust flies – Nothyboidea – Diptera	فصيلة بسليدي – ذباب الصدأ – فوق فصيلة – رتبة
<i>Psilocephala aldrichi</i> Coquillett – Psilocephala fly – Therevidae	ذباب البسيلوسيفالا ذو البطن المدبب
<b>Psilocephala fly</b>	ذباب البسيلوسيفالا ذو البطن المدبب (أنظر <i>Psilocephala aldrichi</i> (Coquillett))
<i>Psilotreta frontalis</i> Banks – Odontoceridae	أحد أنواع ذباب كاديس شعرية الأجنحة – فصيلة
<b>Psocanthropidae</b> (Psocatripidae, Psyllipsocidae) – Psocanthropid booklice – Trogiomorpha – Psocoptera	فصيلة بسوكانثروبيدي (بسيليبسوكيدي = بسوكاتروبيدي) – قمل الكتب بسوكانثروبيد – تحت رتبة – رتبة
<b>Psocatripidae booklice</b>	قمل الكتب بسيليبسوكيد (أنظر Psocatripidae)
<b>Psocatripidae</b>	فصيلة قمل الكتب بسوكاتروبيدي (أنظر Psocanthropidae)
<b>Psocid booklice</b>	قمل الكتب بسوكيد (أنظر Psocidae)
<b>Psocidae</b> (Myopsocidae) – Psocid booklice – Eupsocida – Psocoptera	فصيلة بسوكيدي (ميوبسوكيدي) – قمل الكتب بسوكيد – تحت رتبة – رتبة

<b>Psocids</b>	حشرات البسوكيد (أنظر Lachesillidae)
<b>Psocoptera</b> (Corrodentia) ( <i>psoco</i> = rub small; <i>petra</i> = wing) – Booklice, psocids or bark lice, and trogiids	رتبة بسوكويترا أو رتبة الحشرات شعرية الأجنحة ( <i>psoco</i> = محك، <i>petra</i> = جناح) – قمل الكتب، قمل البسوكيد أو قمل القلف، قمل التروجييد
<b>Psoidae</b> – Small branch beetles – Bostrichoidea – Coleoptera	فصيلة بسويدي – خنافس الفروع الصغيرة – فوق فصيلة – رتبة
<b><i>Psorosina hammondi</i> (Riley)</b> Apple leaf skeletonizer – Pyralidae	دودة هيكلية أوراق التفاح
<b>Psychidae</b> (Including Talaeporidae) – Bagworm moths – Lepidoptera	فصيلة بسيكيدي (تتضمن تالابوريدي) – فراشات الديدان ذات الكيس – رتبة
<b>Psychodidae</b> – Moth and sand flies – Psychodoidea – Diptera	فصيلة بسيكوديدي – ذباب الفراش أو العث وذباب الرمل – فوق فصيلة – رتبة
<b>Psychodoidea</b> – Nematocera – Diptera	فوق فصيلة ذباب بسيكوديديا – تحت رتبة – رتبة
<b>Psychological selection</b>	اختيار سلوكي
<b>Psychomiidae</b> (Includes Polycentropidae) – Tube-making caddisflies – Trichoptera	فصيلة بسايكومبيدي (تتضمن بوليسينتروبيدي) – صانعات الأنابي شعرية الأجنحة – رتبة

<i>Psychomyia nomada</i> (Ross) – Psychomiidae	أحد أنواع ذباب كاديس شعرية الأجنحة – فصيلة
<i>Psylla pyricola</i> Forest – Pear psylla – Psyllidae	بسيلا الأجاص "الكمثرى"
<b>Psyllidae</b> (Psylliidae, Chermidae) – Psyllids – Psylloidea – Homoptera – Hemiptera	فصيلة بسيليدي (بسيليدي، كرميدي) – حشرات البسيلا أو قمل النبات القافز – فوق فصيلة – تحت رتبة – رتبة
<b>Psyllids</b>	حشرات البسيلا أو قمل النبات القافز (أنظر Psyllidae)
<i>Psylliodes elliptica</i> All. – Cereal flea beetle – Chrysomelidae	خنفساء الحبوب البرغوثية
<i>Psylliodes punctulata</i> Melsheimer – Hop flea beetle – Chrysomelidae	خنفساء حشيشة الدينار "الجنجل" البرغوثية
<b>Psyllipsocid booklice</b>	قمل الكتب بسيليبسوكيد (أنظر Psyllipsocidae)
<b>Psyllipsocidae</b> (Psocanthropidae = Psocatropidae, Empheriidae) – Psyllipsocid booklice – Trogiomorpha – Psocoptera	فصيلة بسيليبسوكيدي (بسوكانثروبيدي = بسوكاتروبيدي، إمفيربيدي) – قمل الكتب بسيليبسوكيد – تحت رتبة – رتبة
<b>Psylloidea</b> – Sternorrhyncha –Homoptera – Hemiptera	فوق فصيلة بسيلويدي – مجموعة – تحت رتبة – رتبة

<b>Pteralia or axillaries</b>	صفائح إبطية (صلبيات تمفصل لقاعدة الجناح وتشمل الصفيحة القاعدية والصلبيات الإبطية)
<b>Pteridines</b>	صبغات إخراجية تترسب في حراشف الأجنحة
<b>Pterines</b>	صبغات نتروجينية، بترينات (تعطي اللون الأحمر في الفراشات)
<b><i>Pterochloroides persicae</i> (Chol.) – Peach stem aphid – Aphididae</b>	من أعصان الدراق "الخوخ"
<b><i>Pterochlorus persica</i> Chol. – Bark aphid – Aphididae</b>	من القلف
<b>Pterocolinae – Short-winged snout beetles – Curculionidae</b>	تحت فصيلة بتيروكوليني – الخنافس المنقارية "السوس" ذو الأجنحة القصيرة – فصيلة
<b>Pterodelid booklice</b>	قمل الكتب بتيروبتيليد (أنظر Pterodelidae)
<b>Pterodelidae (Pseudocaeciliidae)– Pterodelid booklice – Eupsocida – Psocoptera</b>	فصيلة بتيروبتيليدي (بسودوكاسيلييدي) – قمل الكتب بتيروبتيليد – تحت رتبة – رتبة
<b>Pteromalid wasps</b>	زنابير البتروماليد (أنظر Pteromalidae)

<p><b>Pteromalidae</b> (Including Cleonymidae in part, and Miscogastridae) – Pteromalid wasps – Chalcidoidea – Hymenoptera</p>	<p>فصيلة بتروماليدي (تتضمن جزء من كليونييميدي وميسكوجاستريدي) – زنابير البتروماليد – فوق فصيلة – رتبة</p>
<p><b>Pteronarcidae</b> – Giant stoneflies – Filialpia – Plecoptera</p>	<p>فصيلة بتيرونارسيدي – ذباب الأحجار الكبير – تحت رتبة – رتبة</p>
<p><b>Pteronarcus dorsata (Say)</b> – Eastern giant stonefly – Pteronarcidae</p>	<p>ذباب الأحجار الكبير الشرقي</p>
<p><b>Pterophoridae</b> (including Agdistidae) – Plume moths – Pterophoroidea – Lepidoptera</p>	<p>فصيلة بتيروفوريدي (تتضمن أجدستيدي) – الفراشات الريشية – فوق فصيلة – رتبة</p>
<p><b>Pterophoroidea</b> – Ditrysia – Lepidoptera</p>	<p>فوق فصيلة فراشات البتيروفوريديا – تحت رتبة – رتبة</p>
<p><b>Pterophorus periscelidactylus</b> <b>Fitch</b> – Grape plume moth – Pterophoridae</p>	<p>فراشة العنب الريشية</p>
<p><b>Pterophylla camellifolia (F.)</b> – Broad-wing katydid – Pseudophyllinae – Tettiginiidae</p>	<p>الكاتيد عريض الأجنحة</p>
<p><b>Pteropleural bristles</b></p>	<p>شويكات بلورة جناحية (شويكات موجودة على البلورة الجناحية، كما في الحشرات ذات الجناحين)</p>



<p><b>Pteropleuron</b> (<i>pl. Pteropleura</i>)</p>	<p><b>بلورة جناحية</b> (صفحة على جانب الصدر تحت قاعدة الجناح مباشرة وتتركب من الجزء العلوي للبلوريتة الخلفية للصدر الوسطي، كما في الحشرات ذات الجناحين)</p>
<p><b>Pterostigma</b></p>	<p><b>بقعة جناح معتمة</b> (تغليظ للحافة الضلعية أو الأمامية من الجناح، كما في الرعاشات)</p>
<p><b>Pterothorax</b></p>	<p><b>صدر مجنح</b> (الجزء الأمامي من الصدر الحامل للجناح، عادة ما يكون الصدر الأوسط والصدر الخلفي)</p>
<p><b>Pterygota –</b> Insecta – Uniramia – Arthropoda</p>	<p><b>تحت طائفة ذوات الأجنحة –</b> طائفة الحشرات – تحت شعبة – شعبة</p>
<p><b>Pterygota winged insects</b> (Includes the orders: Odonata, Ephemeroptera, Plecopteroids, Orthopteroids, Hemipteroids, and Endopterygotes)</p>	<p><b>تحت طائفة حشرات البتيروجوتا المجنحة</b> (الحشرات التي تحمل أجنحة بصفة رئيسية، وأحياناً تفقدها بصفة ثانوية، وتتضمن الرتب: أودوناتا، إفيميروبرا، بليكوتيرويدس، أوثوبتيرويدس، هيميبتيرويدس، و إندوبتيريجوتس)</p>
<p><b>Pterygota wingless insects</b></p>	<p><b>تحت طائفة حشرات البتيروجوتا الفاقدة لأجنحتها</b></p>
<p><b>Pthiridae –</b> (Phthiridae, Phthiriidae) – Crab lice of man – Anoplura</p>	<p><b>فصيلة بشيريدي</b> (فثيريدي، فثيريدي) – قمل أبي جلمبو أو قمل عانة الإنسان – رتبة</p>
<p><b><i>Pthirus pubis</i> (L.) –</b> Pubic louse, crab louse – Pediculidae</p>	<p><b>قمل العانة</b></p>

<b>Ptiliidae</b> (Ptilidae, Trichopterygidae) – Feather-winged beetles – Staphylinoidea – Coleoptera	<b>فصيلة بتلييدي</b> (بتلييدي، ترايكوبتيريغيدي) – الخنافس ريشية الأجنحة – فوق فصيلة – رتبة
<b>Ptilinal suture</b>	<b>تجويف هلامي</b> (يوجد مباشرة فوق المنطقة التي يخرج منها قرون الاستشعار، كما في الحشرات ذات الجناحين)
<b>Ptilinum</b>	<b>كيس جبهي</b> (كيس غشائي يشبه المثانة تنتفخ ويبرز خلال الدرز الجبهي للحشرة اليافعة التي تريد الخروج من الجليد العذري، وذلك حتى تتمكن من فتح هذا الجليد، كما في الحشرات ذات الجناحين)
<b>Ptilodactylid beetles</b>	<b>خنافس النبات ذوات الأجسام اللينة</b> (أنظر Ptilodactylidae)
<b>Ptilodactylidae</b> (Dascillidae in part) – Ptilodactylid beetles – Byrrhoidea – Coleoptera	<b>فصيلة بتيلوداكتيليدي</b> (جزء من داسيليدي) – خنافس النبات ذوات الأجسام اللينة – فوق فصيلة – رتبة
<b>Ptiloneurid booklice</b>	<b>قمل الكتب بتيلونيوريد</b> (أنظر Ptiloneuridae)
<b>Ptiloneuridae</b> (rare family) – Ptiloneurid booklice – Eupsocida – Psocoptera	<b>فصيلة بتيلونيوريدي</b> (فصيلة نادرة) – قمل الكتب بتيلونيوريد – تحت رتبة – رتبة

<b>Ptinidae</b> (Including Gnostidae) – Spider beetles – Bostrichoidea – Coleoptera	فصيلة بتينيدي (تتضمن جنوسيتيدي) – الخنافس العنكبوتية – فوق فصيلة – رتبة
<b><i>Ptinus clavipes</i> Panzer</b> – Brown spider beetle – Ptinidae	الخنفساء العنكبوتية البنية
<b><i>Ptinus fur</i> (L.)</b> – Whitemarked spider beetle – Ptinidae	الخنفساء العنكبوتية ذات العلامات البيضاء
<b><i>Ptinus ocellus</i> Brown</b> – Australian spider beetle – Ptinidae	الخنفساء العنكبوتية الأسترالية
<b><i>Ptinus villiger</i> (Reitter)</b> – Hairy spider beetle – Ptinidae	الخنفساء العنكبوتية ذو الأشعار
<b>PTO-driven</b>	يدار بطاقة ذاتية (أنظر إلى Power take-off)
<b><i>Ptosima undecimaculata</i> (Herbst)</b> – Plum stem borer, plum buprestid – Buprestidae	حفار ساق الخوخ "البرقوق"
<b>PTTH (Prothoracicotropic hormone)</b>	هرمون المخ
<b><i>Ptycholoma peritana</i> (Clem.)</b> – Garden fruit moth – Tortricidae	فراشة ثمار الحديقة
<b>Ptychopteridae</b> (Liriopidae) – Phantom crane flies – Psychodoidea – Diptera	فصيلة بتيكوبتيريدي (البريوبيدي) – الذباب المتخفي طويل الأرجل – فوق فصيلة – رتبة
<b>Pubascular insect</b>	حشرة تنشط عند الغروب
<b>Pubescent</b>	زغبى (مغطى بشعر قصير غزير)

<b>Pubic louse, crab louse –</b> <i>Pthirus pubis</i> (L.) – Pediculidae	قملة العانة
<b>Puget sound wireworm –</b> <i>Ctenicera aeripennis aeripennis</i> (Kirby) – Elateridae	الدودة السلكية بوجيت القاسية ذو الأصوات
<b>Pugidium</b>	دبر (العقلة الأخيرة الظهرية من البطن)
<b><i>Pulex irritans</i> (L.) –</b> Human flea – Pulicidae	برغوث الإنسان
<b>Pulicid fleas</b>	براغيث الإنسان والحيوانات الأليفة (Pulicidae أنظر)
<b>Pulicidae –</b> Fleas of human and domestic animals, pulicid fleas – Siphonaptera	فصيلة بيوليسيدي – براغيث الإنسان والحيوانات الأليفة، براغيث البيوليسيد – رتبة
<b>Pulicinae –</b> Pulicidae – Siphonaptera	تحت فصيلة براغيث بيوليسيدي – فصيلة – رتبة
<b>Pulicini</b> (Including Tunginae in part) – Sticktight flea and human flea – Pulicinae – Pulicidae	قبيلة بيوليسيدي (تتضمن جزء من تانجيني – البراغيث العالقة أو الملتصقة بالملابس وبراغيث الإنسان – تحت فصيلة – فصيلة
<b>Pulsating membrane</b>	غشاء نابض (أحد الأغشية العضلية الصغيرة المتواجدة فس الصدر والرأس وزوائد الجسم، وانقباضاتها رتيبة قد تساعد في توزيع ودوران الدم)

<b>Pulsatory organ</b>	عضو نابض
<b>Pulvilliform</b>	شبيه الوسادة الرسغية الجانبية (يشبه الفص أو الوسادة تحت كل مخلب من مخلي الرسغ، كما في الحشرات ذات الجناحين)
<b>Pulvillus</b> (pl. Pulvilli)	وسادة رسغية جانبية (تركيب مزدوج أو وسادة موجودة تحت كل مخلب من مخلي الرسغ، كما في الحشرات ذات الجناحين، والأكاروسات)
<b><i>Pulvinaria amygdali</i> Cockerel –</b> Cottony peach scale – Coccidae	حشرة الدراق "الخوخ" القطنية القشرية الرخوة
<b><i>Pulvinaria innumerabilis</i></b> (Rathvon) – Cottony maple scale – Coccidae	حشرة الإسفندان القطنية القشرية الرخوة
<b><i>Pulvinaria mammeae</i> Maskell –</b> Large cottony scale – Coccidae	الحشرة القطنية القشرية الرخوة الكبيرة
<b><i>Pulvinaria psidii</i> Maskell –</b> Green shield scale – Coccidae	الحشرة القشرية الرخوة الواقية الخضراء
<b>Punctate</b>	منقر، مثقب (ذو نقر أو ثقب)
<b>Puncture</b>	نقرة (نقرة أو حفرة دقيقة)
<b>Punginae</b> (Hectopsyllidae, Sarcopsyllidae) – Pulicidae – Siphonaptera	تحت فصيلة براغيث تانجيني (هيكروبسيليدي، ساركوبسيليدي) – فصيلة – رتبة

<b>Pupa</b> ( <i>pl. pupae</i> )	<b>عذراء</b> (طور يقع بين اليرقة والحشرة الكاملة في الحشرات كاملة التحور أو التحول، وهو طور لا يتغذى وبعيد الحركة عادة)
<b>Puparium</b>	<b>غلاف العذراء، لفافة العذراء</b> (في الحشرات كاملة التحول، العمر غير المتحرك عادة والذي يحدث فيه التحول من اليرقة إلى العذراء، أو الكيس العذري المكون من الجليد شديد التصلب للعمر اليرقي الأخير)
<b>Puparous</b>	<b>والدة العذارى</b> (حشرات تلد يرقات أكملت نموها بداخل الأم وتتحول إلى عذراء بعد خروجها من الأم بفترة وجيزة)
<b>Pupate</b>	<b>تتعذر، تتحول إلى عذراء</b>
<b>Purple scale, citrus nussel scale –</b> <i>Lepidosaphes beckii</i> (Newman) – Diaspididae	<b>حشرة الحمضيات "الوالح" الأرجوانية القشرية، النمشة الأرجوانية</b>
<b>Purplebacked cabbageworm –</b> <i>Evergestis pallidata</i> (Hufnagel) – Pyalidae	<b>دودة الملفوف "الكرنب" ذو الظهر البنفسجي</b>
<b>Purplelined borer –</b> <i>Chilo superssalis</i> (Walker) – Pyalididae	<b>الحفار ذو الإطار القرمزي، حفار الأرز الآسيوي</b>
<b>Purplespotted lily aphid –</b> <i>Macrosiphum lilii</i> (Monell) – Aphididae	<b>من الرُّنْبِق "السَّوسن" بنفسجي البقع</b>

<b>Puss caterpillar</b> – <i>Megalopyge opercularis</i> (J.E. Smith) – Megalopygidae	دودة أبو دقيق " بوس
<b>Putnam scale</b> – <i>Diaspidiotus ancyclus</i> (Putnam) – Diaspididae	حشرة بوتنام القشرية المسلحة "المدرعة" (بوتنام: إسم المصنف)
<b>Puto sandini Washburn</b> – Spruce mealybug – Pseudococcidae	بق التنوب الفضي "البيسية" الدقيقي
<b>Pycnoderes quadrimaculatus</b> <b>Guérin-Méneville</b> – Bean capsid – Miridae	كابسيد الفول، كابسيد الفاصولياء، كابسيد البقول
<b>Pycnogonida</b> (Pentapoda) – Sea spiders – Chelicerata – Arthropoda	طائفة بيكنوجونيدا (بنتابودا) – عناكب البحر أو الحيوانات خماسية القدم – تحت شعبة – شعبة
<b>Pycnomonas</b> – <i>Trypanosoma</i>	تحت جنس المثقبيات بيكنوموناس (أنظر للجنس Trypanosoma)
<b>Pycnoscelus surinamensis</b> (L.) – Surinam cockroach – Blaberidae	الصرصور السورينامي
<b>Pyelonephritis</b>	التهاب الكلوة والحويضة
<b>Pygidium</b>	العجز، الدبر (الصفحة الظهرية الأخيرة للبطن)
<b>Pygmy</b>	قزمي

<b>Pygmy backswimmers</b>	السباحات الخلفية القزمية (أنظر Pleidae)
<b>Pygmy locust</b>	الجراد القزم
<b>Pyloric valve</b>	الصمام البوابي (ثنية صمامية تقع في المنطقة البوابية للمعي الخلفي proctodaeum وتتكون أحياناً من النهاية الخلفية للمعدة)
<b>Pylorus</b>	بَوَابُ (الجزء الأمامي من المعى الخلفي، عادة يحتوي على الصمام البوابي)
<b>Pyralidae</b> (Pyralididae; including Pyraustriidae, Crambidae, Galleriidae, and Phycitidae) – Pyralid moths, grass moths, wax moths – Pyraloidea – Lepidoptera	فصيلة بيراليدي (بيراليديدي، وتتضمن بيروستيدي، كرامبيدي، جالوريدي، فيكتيدي) – فراشات البيراليد، فراشات الحشائش، فراشات الشمع – فوق فصيلة – رتبة
<b>Pyralinae –</b> Pyralidae – Lepidoptera	تحت فصيلة فراشات بيراليني – فصيلة – رتبة
<b><i>Pyralis farinalis</i> L. –</b> Meal moth – Pyralidae	فراشة الدقيق، فراشة الحبوب والنخالة
<b>Pyraloidea –</b> Ditrysia – Lepidoptera	فوق فصيلة فراشات البيرالويديا – تحت رتبة – رتبة
<b>Pyramid ant –</b> <i>Conomyrma insana</i> (Buckley) – Formicidae	نمل الهرم



<b>Pyraustinae</b> – Pyralidae – Lepidoptera	تحت فصيلة فراشات بيروستيني – فصيلة – رتبة
<b>Pyrethroid</b>	بيروثريد مصنع (مبيد صناعي يشبه مادة البايثريين وهو مبيد طبيعي مستخلص من بعض أنواع زهرة الذهب أو الأفيون)
<b>Pyrginae</b> – Hesperiidae – Lepidoptera	تحت فصيلة القافزات بيرجيني – فصيلة – رتبة
<b>Pyrgomorphidae</b> – Pyrgomorphids or smoky moths – Lepidoptera	فصيلة بيرجومورفيدي – الفراشات الداخنة – رتبة
<b>Pyrgomorphids or smoky moths</b>	الفراشات الداخنة (أنظر Pyrgomorphidae)
<b>Pyrgotid flies</b>	ذباب البيرجوتيد (أنظر Pyrgotidae)
<b>Pyrgotid fly</b> – <i>Pyrogota undata</i> Wiedemann – Pyrotidae	ذبابية البيرجوتيد
<b>Pyrgotidae</b> (rare family) – Pyrgotid flies – Tephritoidea – Diptera	فصيلة بيرجوتيدي (فصيلة نادرة) – ذباب البيرجوتيد – فوق فصيلة – رتبة
<b>Pyriform scale</b> – <i>Protopulvinaria pyriformis</i> (Cockerell) – Coccidae	الحشرة القشرية الرخوة كُثْرِيَّة الشكل
<b>Pyrilla spp.</b> – Sugarcane leafhopper – Araeopidae	نطاط أوراق القصب

<b>Pyrochroidae</b> – Fire-colored beetles – Tenebrionoidea – Coleoptera	فصيلة بايروكرويدي – الخنافس نارية اللون "الفاقة" – فوق فصيلة – رتبة
<b><i>Pyroderces rileyi</i> (Walsingham)</b> – Pink scavenger caterpillar – Cosmopterigidae	أبو دقيق القرنفلي القمّي (حشرة تقتات بالقمامة)
<b><i>Pyrogota undata</i> Wiedemann</b> – Pyrgotid fly – Pyrotidae	ذبابة البيرجوتيد
<b>Pyromorphidae</b> (Zygaenidae) – Smoky moths – Zygaenoidea – Lepidoptera	فصيلة بايرومورفيدي (زيجانيدي) – الفراشات الدخانية – فوق فصيلة – رتبة
<b><i>Pyrrhalta cavicollis</i> (LeConte)</b> – Cherry leaf beetle – Chrysomelidae	خنفساء ورق الكرز
<b><i>Pyrrhalta decora carbo</i> (LeConte)</b> – Pacific willow leaf beetle – Chrysomelidae	خنفساء أوراق الصفصاف الباسيفيكي
<b><i>Pyrrhalta decora decora</i> (Say)</b> – Gray willow leaf beetle – Chrysomelidae	خنفساء أوراق الصفصاف الرمادي
<b><i>Pyrrhalta luteola</i> (Muller)</b> – Elm leaf beetle – Chrysomelidae	خنفساء أوراق الدردار
<b><i>Pyrrharctia isabella</i> (J. E. Smith)</b> – Banded woollybear – Arctiidae	فراشة دب الصوفي المخططة
<b>Pyrrhocorid bugs, red bugs or stainers</b>	بق البيروكوريد، البق الأحمر، الصابغات (Pyrrhocoridae) أنظر

<b>Pyrrhocoridae</b> – Pyrrhocorid bugs, red bugs or stainers – Geocorizae – Heteroptera – Hemiptera	<b>فصيلة بيروهوكوريدي</b> – بق البيروكوريد، البق الأحمر، الصابغات – مجموعة – تحت رتبة – رتبة
<b>Pyrrhopyginae</b> – Hesperiidae – Lepidoptera	<b>تحت فصيلة بيروبيجيني</b> – فصيلة – رتبة
<b>Pysillids, whiteflies, aphids, and  scale insects</b>	حشرات البسيليدي، الذباب الأبيض، المن، والحشرات القشرية (أنظر Gularostria و Sternorrhyncha)
<b>Pythidae</b> (Salpingidae in part) – Slender beetles – Tenebrionoidea – Coleoptera	<b>فصيلة بيثيدي</b> (جزء من سالينجيدي) – الخنافس ذات الأجسام النحيلة – فوق فصيلة – رتبة



# Q

<b>Quadrangle</b>	خلية رباعية (خلية تقع خلف العرق القوسي مباشرة، كما في الرعاشات)
<b><i>Quadraspidiotus forbesi</i> (Johnson) – Forbes scale – Diaspididae</b>	حشرة فوريس القشرية المسلحة "المدرعة"
<b><i>Quadraspidiotus juglandsregiae</i> (Comstock) – Walnut scale – Diaspididae</b>	حشرة الجوز القشرية المسلحة "المدرعة"
<b><i>Quadraspidiotus ostreaeformis</i> (Curtis) – European fruit scale – Diaspididae</b>	حشرة الثمار "الفواكه" القشرية المسلحة الأوروبية
<b><i>Quadraspidiotus perniciosus</i> (Comstock) – San Jose scale – Diaspididae</b>	حشرة سان هوزيه القشرية الرخوة
<b>Quadrat method</b>	طريقة المربع (طريقة مطلقة لتقدير كثافة الحشرات حيث يوضع إطار معدني {متر مربع} داخل الحقل عشوائياً ويتم سحب وعدّ كل الحشرات الموجودة داخله)
<b>Quadrate</b>	مربع، رباعي الشكل (قريب من المربع أو شكل له أربعة جوانب)
<b>Quadrate plate</b>	صفحة رباعية
<b>Quadritubula – Fontanella – Isoptera</b>	تحت قسم النمل الأبيض كوادرتيوبولا – تحت رتبة – رتبة

<b>Qualified trainer</b>	<b>المدرّب المؤهل</b> (للعاملين الزراعيين ومتداولي المبيدات الزراعية، وهو الشخص القائم بتطبيق المبيدات والمؤهل للاستخدام الخاص أو التجاري، أو مرشد مكافحة الآفات الزراعية ومسؤول الغابات المسجل وعالم الأحياء الزراعي، أو الشخص الذي أكمل مساق تدريب المدرب الذي تشرف عليه دائرة قوانين المبيدات في الدولة)
<b>Quantitative ecology</b>	<b>علم البيئة الكمي</b>
<b>Quarantine</b>	<b>حَجْر</b> (حالة خاصة حيث أن انتقال بعض السلع أو المحاصيل ضمن منطقة معينة تكون محددة جداً وذلك لمنع انتشار الآفات)
<b>Quartan malaria</b>	<b>الملاريا الرباعية</b> (يقال عن البلازموديوم <i>Plasmodium malariae</i> التي تتميز بدورية كل 72 ساعة، أي اليوم الرابع، بأنها ملاريا رباعية - أنظر أيضاً (Tertian malaria)
<b>Quasisocial behavior</b>	<b>سلوك اجتماعي ظاهري</b> (سلوك إجتماعي إلى حد ما، ويشبه التعاوني إلا أن الحشرات البالغة هنا تتعاون جميعها في العناية بالنسل)
<b>Quaternary parasitism</b>	<b>تطفل رباعي</b> (وفيه يتطفل طفيل رباعي quaternary parasite على طفيل ثلاثي tertiary parasite) (parasite)

<b>Quaternary parasite</b>	<b>طفيل رياعي</b> (وفيه يتطفل على الطفيل الثلاثي)
<b>Queen</b>	<b>ملكة</b> (الأنثى الرئيسية المنتجة للنسل في الحشرات الاجتماعية)
<b>Queen substance</b>	<b>مادة ملكية</b>
<b>Quiescence</b>	<b>سبات، هدوء</b> (سكون غير حقيقي أو اعتراض، وهي حالة تأخير نمو الحشرة بسبب بعض الظروف البيئية الحادة، وعادة ما تستأنف الحشرة نشاطها مباشرة عند زوال هذه الظروف، وتعتبر كذلك عن الأطوار غير النشيطة خلال النمو ما بعد الجنسي عند الأكاروسات)
<b>Quince curculio</b> – <i>Conotrachelus crataegi</i> Walsh – Curculionidae	<b>سوسة السفرجل</b>
<b>Quince fruit worm</b> – <i>Euzophora bigella</i> Zell. – Pyrilidae	<b>دودة ثمار السفرجل</b>
<b>Quince treehopper</b> – <i>Glossonotus crataegi</i> (Fitch) – Membracidae	<b>نطاط أشجار السفرجل</b>





# R

<b>Rabbit louse –</b> <i>Haemodipsus ventricosus</i> (Denny) – Hoplopleuridae	قملة الأرناب
<b><i>Rabdophaga rigidae</i></b> <b>(Osten Sacken) –</b> Willow beaker-gall midge – Cecidomyiidae	ذبابة التدرن الكأسي للصفصاف
<b>Race</b>	سلالة (لا تعتبر مرتبة تصنيفية تبعاً للقواعد الدولية للتسمية ولكن تستعمل للتعريف على البيئة الطبيعية للفرد، ويمكن اعتبار تحت النوع مرادف للسلالة البيئية ecological race أو السلالة الجغرافية geographical race)
<b>Radial</b>	كعبري
<b>Radial cell</b>	خلية كعبرية (خلية يحدها من الأمام فرع من فروع العرق الكعبري وتسمى الخلية الحافية، كما في الحشرات غشائية الأجنحة)
<b>Radial cross vein</b>	عرق كعبري عابر (العرق العابر الذي يصل بين العرق الكعبري الأول والعرق الذي يليه مباشرة)
<b>Radial sector (Rs)</b>	جذع العرق الكعبري، عرق قاطع كعبري (الفرع الخلفي من الفرعين الرئيسيين للعرق الكعبري)

<b>Radiation</b>	إشعاع
<b>Radio-medial cross vein</b>	عرق مستعرض كعبري وسطي
<b>Radio-medial vein (r – m)</b>	عرق كعبري وسطي (عرق تمييز بين العرق الكعبري Rs والوسطي M بالقرب من وسط الجناح)
<b>Radius (R+)</b>	عرق كعبري (العرق الطولي الثالث في جناح الحشرة والواقع بين العرق تحت الضلعي subcosta والعرق الوسطي media، أو أن قاعدته تتصل بالصليبية الإبطية الثانية، وتتفرع إلى فرعين: الكعبري الأول R1 ويمتد إلى حافة الجناح، والكعبري الثاني القاطع (radial sector))
<b>Ragweed borer – <i>Epiblema strenuana</i> (Walker) – Tortricidae</b>	دودة "حفار" الرّجيد (الرّجيد: عشبة مركبة شمال أمريكية)
<b>Ragweed plant bug – <i>Chlamydatus associatus</i> (Uhler) – Miridae</b>	بق نبات الرّجيد
<b>Rain beetles – <i>Pleocomma</i> spp. – Scarabaeidae</b>	خنافس المطر
<b>Raisin moth – <i>Cadra (Ephestia) figuliella</i> (Gregson) – Pyralidae</b>	فرشة الزبيب
<b><i>Ramosia biblonipennis</i> (Boisduval) – Strawberry crown moth – Sesiidae</b>	فراشة تاج الفراولة "الفريز"
<b>Random distribution</b>	توزيع عشوائي

<b>Range caterpillar –</b> <i>Hemileuca oliviae</i> Cockerell – Saturniidae	أبو دقيق المراعي
<b>Range crane fly –</b> <i>Tipula simplex</i> Doane – Tipulidae	ذبابة المروج طويلة الأرجل
<b>Raphidiid snakeflies</b>	ذباب الرافيديد أو الذباب الثعباني (أنظر Raphidiidae)
<b>Raphidiidae –</b> Raphidiid snakeflies – Raphidoidea – Neuroptera	فصيلة رافيديدي – ذباب الرافيديد أو الذباب الثعباني – تحت رتبة – رتبة Neuroptera
<b>Raphidioptera –</b> Snakeflies – Neuroptera	رتبة رافيدويديا (يصنفها البعض كتحت رتبة تابعة لرتبة شبكية الأجنحة Neuroptera) – الذباب الثعباني – رتبة
<b>Raphidoidea –</b> Snakeflies Neuroptera	تحت رتبة رافيدويديا (رافيدويديا) – الذباب الثعباني – رتبة
<b>Rapid plant bug –</b> <i>Adelphocoris rapidus</i> (Say) – Miridae	بقعة النبات السريعة
<b>Raptorial</b>	قائص (مهياً للقبض على الفريسة، أرجل أمامية للقنص كما في أرجل المانتد المفترس "المانتد العابد، فرس النبي")
<b>Raptorial leg</b>	رجل قنص

<b>Rare family</b>	فصيلة نادرة (من الصعب على جامع الحشرات أن يجدها بسهولة)
<b>Raspberry</b>	توت العليق
<b>Raspberry bud moth –</b> <i>Lampronia rubiella</i> (Bierkander) – Incurvariidae	فراشة براعم توت العليق
<b>Raspberry cane borer –</b> <i>Oberea bimaculata</i> (Olivier) – Chrysomelidae	حفار ساق توت العليق
<b>Raspberry cane maggot –</b> <i>Pegomya rubivora</i> (Coquillett) – Anthomyiidae	ذبابة ساق توت العليق
<b>Raspberry crown borer –</b> <i>Pennisetia marginate</i> (Harris) – Sesiidae	حفار قمم توت العليق
<b>Raspberry fruitworm –</b> <i>Byturus unicolor</i> Say – Byturidae	دودة ثمار توت العليق
<b>Raspberry leafroller –</b> <i>Olethreutes permundana</i> (Clemens) – Tortricidae	لقافة أوراق توت العليق
<b>Raspberry sawfly –</b> <i>Monophadnoides geniculatus</i> (Hartig) – Tenthredinidae	دبور توت العليق المنشاري
<b>Rat flea –</b> <i>Xenopsylla cheopis</i> –	برغوث الفأر (الناقل الأكثر أهمية للطاعون البشري في كل أنحاء العالم)

<b>Rat louse –</b> <i>Polyplax sipnulosa</i> (Burmeister) – Anplura	قملة الفأر
<b>Rate</b>	معدل (كمية أو حجم سائل الرش أو المسحوق أو المواد المحببة والتي تستعمل لمنقطة ضمن فترات زمنية معينة ومعروفة)
<b>Rate of development</b>	معدل النمو (النسبة المئوية التي يكملها الطور الحشري منذ نشوئه يومياً)
<b>Rate of heart beat</b>	معدل نبض القلب
<b>Rate of increase, Instantaneous</b>	معدل الزيادة اللحظي للعشيرة (قياس معدل الزيادة أو النقص في عشيرة عند لحظة معينة)
<b>Real mortality</b>	موت حقيقي
<b>Rearing</b>	تربية (للحشرات أو الأكاروسات)
<b>Receme</b>	عنقود – شمراخ، نورة راسيمية (ساق زهرة مع ساق مركزي مع أو بدون زهرة قمية وتحمل أزهار جانبية أو مجموعة صغيرة من الأزهار)
<b>Receptive system</b>	جهاز الاستقبال (جزء من الوحدة العينية ommatidium وتشمل خلايا الشبكية retinula cells)

<b>Receptor potential</b>	<b>مستقبل حسي</b> (ضو حسي خاص من جدار الجسم يستجيب لمنبه خارجي)
<b>Recline</b>	<b>مائل</b> (مائل إلى الخلف أو إلى أعلى)
<b>Recognition</b>	<b>تمييز</b>
<b>Recombination</b>	<b>إعادة المزج أو التوحيد أو اتحاد ثانية</b> (ظاهرة خاصة حيث يتحلل المبيد ثم يمتزج مع مواد كيميائية أخرى في البيئة لينتج مركب آخر مختلف عن المركب الذي استعمل أصلاً)
<b>Recommendation</b>	<b>توصية</b> (وثيقة مكتوبة ومعدة عن طريق مرشد مرخص بمكافحة الآفات والتي تشرح استخدام مبيدات معينة أو طرائق أخرى لمكافحة الآفة)
<b>Rectal gill</b>	<b>خيشوم المستقيم</b>
<b>Rectal organs</b>	<b>أعضاء المستقيم</b> (نتوءات داخلية في منطقة المستقيم، وتوجد في غالبية الحشرات، ولها شكلان: وسائد المستقيم Rectal pads وحلمات المستقيم Rectal papillae)
<b>Rectal pad</b>	<b>وسادة المستقيم</b> (تركيب يشبه الوسائد أو الحلمات على الجدار الداخلي للمستقيم ولكنها ليست بغدد)

<b>Rectal papilla</b>	<b>حلمة المستقيم</b> (مخروط مجوف يتميز من الخارج بوجود نقرة تدخل فيها أفرع القصبات الهوائية، ويوجد منها 4 أو 6 في الحشرات ذات الجناحين)
<b>Rectal pouch</b>	<b>جراب المستقيم</b>
<b>Rectal sac</b>	<b>كيس المستقيم</b> (الجزء الأمامي المتسع من المستقيم)
<b>Rectum</b>	<b>مستقيم</b> (المنطقة الخلفية من المعي الخلفي، وتشمل كيس المستقيم والمستقيم الذي يفتح في فتحة الشرج)
<b>Recurrent nerve</b>	<b>عصب راجع</b> (عصب وسطي في المعي الأمامي ويمتد إلى الخلف من العقدة الجبهية)
<b>Recurrent vein</b>	<b>عرق راجع</b> (أحد اثنين من العروق العرضية الواقعة خلف عرق الزند مباشرة، كما في الحشرات غشائية الأجنحة)
<b><i>Recurvaria leucatella</i> Clerck – Apple bud moth – Gelechiidae</b>	<b>دودة براعم التفاح</b>
<b><i>Recurvaria nanella</i> (Denis &amp; Schiffermuller) – Lesser bud moth – Gelechiidae</b>	<b>فراشة "دودة" البراعم الصغرى</b>
<b>Recurved</b>	<b>مقوس</b> (مقوس إلى أعلى أو إلى الخلف)

<b>Red admiral –</b> <i>Vanessa atalanta rubria</i> (Fruhstorfer) – Nymphalidae	أبو دقيق الأدميرال الأحمر
<b>Red aegyptian hornet, date palm hornet, Oriental hornet –</b> <i>Vespa orientalis</i> – Vespidae	الدبور الأحمر المصري، دبور البلج، الدبور الشرقي
<b>Red assassin bug –</b> <i>Haematoloecha rubescens</i> Distant – Reduviidae	البقعة المفترسة الحمراء
<b>Red carpenter ant –</b> <i>Camponotus ferrugineus</i> (F.) – Formicidae	النمل النجار الأحمر
<b>Red cell and plasma cholinesterase determination</b>	تحديد كولين استيريز مصل الدم والخلايا الحمراء (اختبار دم يستخدم للكشف عن تعرض الإنسان للمبيدات الفوسفورية العضوية ومركبات الميثيل كارباميت)
<b>Red clover seed weevil –</b> <i>Tychius stephensi</i> Schnherr – Curculionidae	سوسة بذور البرسيم الأحمر
<b>Red date scale –</b> <i>Phoenicococcus marlatti</i> Cockerell – Phoenicococcidae	حشرة النخيل القشرية الحمراء
<b>Red elm bark weevil –</b> <i>Magdalis armicollis</i> (Say) – Curculionidae	سوسة قلف الدردار الحمراء
<b>Red flour beetle –</b> <i>Tribolium castaneum</i> (Herbst) – Tenebrionidae	خنفساء الطحين "الدقيق" الصدنية الحمراء



<b>Red harvester ant –</b> <i>Pogonomyrmex barbatus</i> (F. Smith) – Formicidae	النمل الحاصد الأحمر
<b>Red honeydew ant –</b> <i>Crematogaster jehavae</i> Forel. – Formicidae	نمل الندوة العسلية الأحمر
<b>Red imported fire ant –</b> <i>Solenopsis invicta</i> Buren – Formicidae	نمل الحريق المستورد الأحمر
<b>Red milkweed beetle –</b> <i>Tetraopes tetraophthalmus</i> (Forster) – Cerambycidae	خنفساء حشيشة اللبن الحمراء
<b>Red oak borer –</b> <i>Enaphalodes rufulus</i> (Haldeman) – Cerambycidae	حفار السنديان الأحمر
<b>Red orchid scale –</b> <i>Furcaspis biformis</i> (Cockerell) – Diaspididae	حشرة السَّحْلَبِيَّة القشيرية الحمراء المسلحة "المدرعة" (السَّحْلَبِيَّة: نبتة من الفصيلة السَّحْلَبِيَّة)
<b>Red palm scale –</b> <i>Sphaerococcus (Phoenicoccus)</i> <i>marlatti</i> – Coccidae	حشرة النخيل القشيرية الحمراء
<b>Red palm weevil, Indian palm weevil –</b> <i>Rhynchophorus ferrugineus</i> (Olivier) – Curculionidae – Coleoptera	سوسة النخيل الحمراء، سوسة النخيل الهندية
<b>Red pine cone beetle –</b> <i>Conophthorus resinosae</i> Hopkins – Scolytidae	خنفساء كوز الصنوبر الحمراء
<b>Red pine sawfly –</b> <i>Neodiprion nanulus nanulus</i> Schedl – Diprionidae	دبور الصنوبر المنشاري الأحمر

<b>Red pine scale</b> – <i>Matsucoccus resinosae</i> Bean & Godwin – Margarodidae	حشرة الصنوبر القشرية الحمراء
<b>Red pine shoot moth</b> – <i>Dioryctria resinosella</i> Mutuura – Pyalidae	فراشة أفرع الصنوبر الحمراء
<b>Red pumpkin beetle</b> – <i>Rhaphidopalpa foveicollis</i> (Luc.) – Chrysomelidae	خنفساء القرعيات الحمراء
<b>Red scale</b> – <i>Aonidiella aurantii</i> Mask. – Diaspididae	الحشرة القشرية الحمراء
<b>Red sunflower seed weevil</b> – <i>Smicronyx fulvus</i> LeConte – Curculionidae	سوسة بذور عباد الشمس
<b>Red thrips, Syrian thrips</b> – <i>Retithrips syriacus (aegyptiacus</i> March) (Mayet) – Thripidae	التربس الأحمر، تربس العنب الأسود، التربس السوري
<b>Red turnip beetle</b> – <i>Entomoscelis americana</i> Brown – Chrysomelidae	خنفساء اللفت الحمراء
<b>Red turpentine beetle</b> – <i>Dendroctonus valens</i> LeConte – Scolytidae	خنفساء التريبتينة الحمراء
<b>Red wax scale</b> – <i>Ceroplastes rubens</i> Maskell – Coccidae	الحشرة القشرية الشمعية الحمراء
<b>Redbacked cutworm</b> – <i>Euxoa ochrogaster</i> (Guenee) – Noctuidae	الدودة القارضة "القاطعة" حمراء الظهر "ذات الظهر الأحمر"
<b>Redbanded leafroller</b> – <i>Argyrotaenia velutinana</i> (Walker) – Tortricidae	لَفَّافَة الأوراق ذو الخطوط الحمراء

<b>Redbanded thrips, coco thrips</b> – <i>Selenothrips rubrocinctus</i> (Giard) – Thripidae	الترييس المخطط الأحمر ذو الخطوط الحمراء، ترييس الكاكاو
<b>Redblack oedemerid</b> – <i>Eobia bicolor</i> (Fairmaire) – Oedemeridae	الخنفساء الحراقفة الكاذبة ذو اللون الأسود المحمر
<b>Redbud leaf folder</b> – <i>Fascista cercerisella</i> (Chambers) – Gelechiidae	طاوية أوراق الأرجوان "الزمزريق" (شجر من الفصيلة القرنية يصلح للتزيين)
<b>Redheaded ash borer</b> – <i>Neoclytus acuminatus</i> (Fabricius) – Cerambycidae	حفار شجر الدردار ذو الرأس الأحمر
<b>Redheaded coffee borer</b> – <i>Dirphya princeps</i> Jord – Cerambycidae	حفار البن ذو الرأس الأصفر
<b>Redheaded jack pine sawfly</b> – <i>Neodiprion rugifrons</i> Middleton – Diprionidae	دبور الصنوبر المنشاري جاك ذو الرأس الأحمر
<b>Redheaded leafhopper</b> – <i>Carneocephala flugida</i> Nott – Cicadellidae	نطاط الأوراق ذو الرأس الأحمر
<b>Redheaded pine sawfly</b> – <i>Neodiprion Lecontei</i> (Fitch) – Diprionidae	دبور الصنوبر المنشاري ذو الرأس الأسود
<b>Redhumped caterpillar</b> – <i>Schizura concinna</i> (J.E. Smith) – Notodontidae	أبو دقيق ذو الحدبة الحمراء، اليسروع ذو السنام الأحمر
<b>Redlegged flea beetle</b> – <i>Derocrepis erythropus</i> (Melsheimer) – Chrysomelidae	الخنفساء البرغوثية حمراء الأرجل

<b>Redlegged grasshopper</b> – <i>Melanoplus femure-rubrum</i> (DeGeer) – Cyrtacanthacridinae – Acrididae	النمط ذو الأرجل الحمراء
<b>Redlegged ham beetle</b> – <i>Necrobia rufipes</i> (De Geer) – Cleridae	خنفساء فخذ الخنزير ذو الأرجل الحمراء
<b>Redmargined assassin bug</b> – <i>Scadra rufidens</i> Stål – Reduviidae	البقة المفترسة ذو الحواف الحمراء
<b>Rednecked cane borer</b> – <i>Agilus ruficollis</i> (F.) – Buprestidae	حفار القصب ذو الرقبة الحمراء
<b>Rednecked peanutworm</b> – <i>Stegasta bosqueetia</i> (Chambers) – Gelechiidae	دودة الفول السوداني ذو الرقبة الحمراء
<b>Redox potential</b>	قوة التأكسد والاختزال
<b>Redshouldered beetle</b> – <i>Afecrobia ruficollis</i> (F.) – Cleridae	الخنفساء ذو الحواف الحمراء
<b>Redshouldered stink bug</b> – <i>Thyantia accerra</i> Mcatee – Pentatomidae	البقة المنتنة ذات الرائحة الريهة ذات الأكتاف الحمراء
<b>Redtailed spider wasp</b> – <i>Tachypompitus analis</i> (F.) – Pompilidae	الدبور "الدبور" العنكبوتي ذو الذيل الأحمر
<b>Redtailer technid</b> – <i>Winthemia quadripustulata</i> (F.) – Tachinidae	حشرة التاكنيد ذو الذنب الأحمر
<b>Reduviidae</b> (Including Ploiaariidae) – Assassin bugs and thread-legged bugs – Geocorizae – Heteroptera – Hemiptera	فصيلة ريديوفيدي (تتضمن بولياساريدي) البق المغتال – مجموعة – تحت رتبة – رتبة

<b>Reduvius personatus (L.) –</b> Masked hunter – Reduviidae	بقعة الصياد المقنعة
<b>Reedbuck</b>	ظبي القصب
<b>Reentry interval</b>	فترة إعادة الدخول للحقول المعاملة (فترة زمنية محدّدة عن طريق القانون والتي يجب أن تمضي بعد استخدام المبيد وقبل أن يعود العمال لاستكمال عملهم في المنطقة المعاملة)
<b>Reflex bleeding</b>	نزيف انعكاسي
<b>Refractive index</b>	عامل الانكسار
<b>Regal moth –</b> <i>Citheronia regalis</i> (F.) – Saturniidae	الفراشة الملكية "الضخمة"
<b>Regenerative cells</b>	خلايا مجددة أو مولدة (خلايا تتجدد منها الخلايا الطلائية المعدية، وتوجد في كهوف المعى الأوسط)
<b>Regina blow fly –</b> <i>Phormia regina</i> (Meigen) – Calliphoridae	ذبابة ريجينا الزرقاء
<b>Regularly handle</b>	تداول منتظم للمبيدات (تداول المبيدات خلال أي وقت من اليوم ولمدة أكثر من 6 أيام متتالية ضمن أي فترة مؤلفة من 30 يوماً بدءاً من اليوم الأول من تداول المبيدات)
<b>Regulations</b>	تنظيمات، لوائح (خطوط هادية وإرشادات أو قواعد عمل تستخدمها الهيئات التنظيمية لتقوم بتنفيذ القوانين)

<b>Regulatory control</b>	<b>مكافحة تنظيمية</b> (إدارة الآفات عن طريق إقرار قوانين أو أنظمة تحدد العديد من النشاطات التي قد تساعد على ازدياد وتراكم الآفة)
<b>REI</b>	<b>REI</b> (Restricted-Entry Interval إلى)
<b>Rejection of names</b>	<b>رفض الأسماء</b> (رفض أسماء جديدة لأنواع معينة وفي حالات خاصة)
<b>Relapsing fevers – <i>Borrelia</i> spp.</b>	<b>الحميات الراجعة –</b> أنواع من البوريليا
<b>Relative estimate</b>	<b>طريقة تقدير نسبية</b> (طريقة تقدير كثافة العشيرة التي تنسب متوسط عدد الحشرات إلى وحدة مجهود – مثل متوسط عدد الحشرات/كنسة بشبكة الجمع)
<b>Relative humidity (RH)</b>	<b>الرطوبة النسبية</b> (النسبة المئوية الحقيقية لتركيز الماء في الجو بالنسبة إلى قيمة التشبع، حيث يفقد الماء من أجسام الحشرات مع تغير درجة الحرارة ونسبة الرطوبة في الجو)
<b>Relictual</b>	<b>يحتل مدى جغرافياً أو بيئياً أكثر تحديداً من سابقه</b>

<b>Remigium</b>	المساحة الصلدة الأمامية من الجناح، المنطقة الأمامية للجناح (مساحة جناحية أمام التنية الشرجية، وتحتوي على العروق التالية: الضلعي، تحت الضلعي، الكعبري، الوسطي، والزندني)
<b>Remigration</b>	هجرة من منطقة لأخرى
<b>Remotor muscle</b>	عضلة مقلصة
<b>Reoviridae</b>	فصيلة الأربوفيروسات ريوفيريدي (فيروسات منقولة بالبعوض، أنظر Arboviruses، blue African horse sickness، tongue virus Epizootic haemorrhagic، virus (disease)
<b>Repellent</b>	مادة طاردة (مادة كيميائية تستخدم لإبقاء الآفات الضارة المستهدفة بعيداً عن المنطقة المعاملة أو المعالجة وذلك عن طريق إشباع المنطقة برائحة غير مرغوبة للآفة، وقد تكون المادة قليلة السمية أو غير سامة على الإطلاق)
<b>Replacement cell</b>	خلية معوضة
<b>Repolarization</b>	إعادة الاستقطاب
<b>Reproduction</b>	التكاثر، التناسل
<b>Reproductive appendages</b>	الزوائد التناسلية (زوائد الحلقات الثامنة والتاسعة في أنثى الحشرات الكاملة، والتاسعة فقط في الذكر،

	وتعرف بالزوائد الجنسية gonopods، ومن الزوائد: آلة وضع البيض ovipositor وآلة السفاد (male genitalia)
<b>Reproductive castes</b>	الأفراد الخصبة أو التناسلية
<b>Reproductive potential</b>	كفاءة تناسلية (كفاءة كامنة في الحشرات للتكاثر بأعداد ضخمة تتصف بخصوبة وكفاءة إنتاجية عالية. وتعتمد الكفاءة على خصوبة الإناث والبيض والنسبة الجنسية ومدة الجيل وطريقة التكاثر)
<b>Reproductive rate</b>	معدل التكاثر (متوسط عدد الإباضات الجديدة التي يمكن أن تنتج عن إباضة وحيدة موجودة)
<b>Reproductive system</b>	الجهاز التناسلي (حيث تكون الأجناس منفصلة، باستثناء حالات التخنث)
<b>Reptiles – Chordate</b>	الزواحف – شعبة
<b>Repugnatorial gland</b>	عدة إفراز مادة كريهة
<b>Rescue breathing</b>	إسترداد التنفس (وتعرف أيضاً بالتنفس الاصطناعي. ويساعد تقديم فم لقم في استرداد التنفس للشخص الذي تعرض للمبيدات. ويمكن تقديم عملية استرداد التنفس في حال تواجد النبض في المصاب)



<b>Reservoir</b>	<b>احتياطي</b> (أعداد الآفة ضمن منطقة محلية محددة, وأيضاً النبات المخفي للكائنات أو مسببات الأمراض الحيوانية)
<b>Residual action</b>	<b>فعل متبقي</b> (الفعل المبيدي المتواصل للمادة بعد تطبيقها. وتبقى مركبات المبيدات فعالة من عدة ساعات إلى عدة أسابيع أو حتى أشهر بعد استعمالها)
<b>Residues</b>	<b>مخلفات أو متبقيات</b> (مقادير ضئيلة من المبيد تبقى على الأسطح المعاملة بعد فترة من الاستخدام)
<b>Resistance</b>	<b>مقاومة</b> (أنظر مقاومة المبيد Pesticide resistance أو مقاومة العائل Host resistance)
<b>Resistant strain</b>	<b>سلالة مقاومة</b>
<b>Resolving power</b>	<b>تحليل الضوء</b>
<b>Resorption</b>	<b>عملية تحلل البويضات داخل المبيض</b>
<b>Resorption of oocytes</b>	<b>إعادة امتصاص البويضات</b> (إعادة الامتصاص داخل جسم الحشرة, وتحدث الظاهرة في حالات الجوع أو عدم توافر الظروف الملائمة لنمو البويضات وإتمام عملية التزاوج ووضع البيض)

<b>Resource prediction</b>	<b>التنبؤ بالمصدر</b> (قدرة الأفراد على التنبؤ بكميات الغذاء بالكثافة العددية التي سوف تكون عليها في المستقبل حتى يحدث الانتخاب الجماعي)
<b>Respiration</b>	<b>تنفس</b> (عملية أيضية في النباتات والحيوانات حيث يستبدل الأوكسجين بغاز ثاني أكسيد أو ينتج ثاني أكسيد الكربون في غياب الأوكسجين يُنفس لا هوائي} - أنظر تعريف أيض (Metablism)
<b>Respiratory equipment</b>	<b>معدات التنفس</b> (أداة تقوم بنصفية مساحيق المبيدات والرداذ والأبخرة لحماية المردي من التعرض التنفسي خلال خلط ونقل واستخدام المبيدات, أو أثناء دخول المناطق المعاملة قبل انتهاء فترة الدخول المقيد)
<b>Respiratory metabolism</b>	<b>أيض تنفسي</b> (يتضمن جميع التفاعلات الخلوية التي ترتبط مباشرة بتحرير الطاقة وحفظها وصيانتها بشكل كامل)
<b>Respiratory movement</b>	<b>حركة تنفسية</b>
<b>Respiratory poison</b>	<b>سم تنفسي</b>
<b>Respiratory quotient</b>	<b>معامل التنفس</b>
<b>Respiratory rate</b>	<b>معدل التنفس</b>
<b>Respiratory regulation</b>	<b>تنظيم التنفس</b>

<b>Respiratory siphon</b>	ممص تنفسي
<b>Respiratory system</b>	جهاز تنفسي (تحور تشريحي يسهل للحيوان عملية التنفس الخارجي)
<b>Resplendent shield bearer –</b> <i>Coptodisca splendoriferella</i> (Clemens) – Heliozelidae	الحفار الواقي المتألق "اللامع"
<b>Response</b>	استجابة (على التنبهات)
<b><i>Resseliella clavula</i> (Beutenmbller) –</b> Dogwood clubgall – Cecidomyiidae	ذبابة القرانيا (شجرة أو جنبه من الفصيلة القرانية)
<b>Resting potential</b>	الجهد المستقر، فرق الجهد الكهربائي (ناتج على جهتي غشاء الليفة العصبية في حالة عدم وجود تنبيه عصبي، ويسمى الجهد الغشائي Membrane potential، وقيمه بالسالب – أنظر Membrane potential)
<b>Restricted materials permit</b>	رخصة المواد المقيدة (أنظر إلى Restricted-Use Permit)
<b>Restricted-entry interval (REI)</b>	فترة الدخول المقيد (فترة زمنية يجب أن تمضي بين استعمال المبيد وحتى يكون الجو آمناً للسماح للأشخاص بالدخول إلى المنطقة المعاملة وبدون ارتداء معدات الوقاية الشخصية وتلقي تدريب الدخول المبكر للعامل)

<b>Restricted-use permit</b>	<b>إذن أو رخصة الاستخدام المقيد</b> (رخصة تصدر من قبل مكاتب المفوض الزراعي في المقاطعة والتي تمكن المزارعين من الحصول على واستخدام مبيدات مقيدة الاستخدام. ويمكن إصدار رخص الاستخدام المقيد للقائمين المؤهلين باستخدام المبيدات)
<b>Restricted-use pesticide</b>	<b>مبيد مقيد الاستعمال</b> (مبيد، عادة من فئة المبيدات ذات السمية من الدرجة الأولى أو ذات الأثر المتبقي الطويل. يستخدم فقط من قبل المختصين باستخدام المبيدات وبشكل تجاري والذين يملكون وثيقة تأهيل كمستخدم للمبيدات، وقد يستخدم هذا النوع من المبيدات من قبل الأفراد الذين يملكون المعرفة والفهم بطرق التداول والاستخدام والتخلص من هذه المواد. ويمكن التأكيد على مقدرتهم بواسطة وثيقة خاصة تؤخذ من المفوض المحلي)
<b>Restrictive statement</b>	<b>عبارة استخدام مقيدة</b> (عبارة على لصاقة عبوة المبيد تحدد استخدام مبيد معين ضمن مناطق معينة أو أن يتم استخدام المبيدات من قبل أفراد مختصين)
<b>Resurgence</b>	<b>انبعاث أو فورة وبائية</b> (زيادة مفاجئة في تعداد الآفة بعد حدوث شيء مثل استخدام المبيد)
<b>Reticulate</b>	<b>شبيكي</b> (في شكل الشبكة، مغطى بخطوط شبكية أو حواف شبكية)

<b>Reticulated beetles or cupedid beetles</b>	الخنافس الشبكية أو خنافس الكوبيديد (أنظر Cupedidae)
<b>Reticulatewinged trogiid –</b> <i>Lepinotus reticulatus</i> Enderlein – Trogiidae	خنفساء التروجيلد معرقة الأجنحة
<b><i>Reticulitermes flavipes</i> (Kollar) –</b> Eastern subterranean termite – Rhinotermitidae	النمل الأبيض تحت الأرضي الشرقي
<b><i>Reticulitermes hesperus</i> Banks –</b> Western subterranean termite – Rhinotermitidae	النمل الأبيض تحت الأرضي الغربي
<b>Retina</b>	شبكية (جهاز الاستقبال في العين، وهي خلايا عصبية حساسة للضوء يتصل كل منها مباشرة مع أحد ألياف العصب البصري)
<b>Retinaculum</b>	زوائد غير المعلقة للحلقة البطنية الثالثة (كما في كوللمبول)، خصلة أو آلة شبك شعرية (كما في الحشرات حرشفية الأجنحة)
<b>Retinal cells</b>	خلايا الشبكية (خلايا مكونة للشبكية)
<b>Retinula</b>	الشبكية في الخلايا البصرية (مجموعة من الخلايا المكونة للشبكية retina في الوحدة العينية للعين المركبة)
<b>Retinular cells</b>	الخلايا الشبكية

<b><i>Retithrips syriacus</i> (<i>aegyptiacus</i> March) (Mayet) – Red thrips, black grape thrips, Syrian thrips – Thripidae</b>	الترييس الأحمر، ترييس العنب الأسود، الترييس السوري
<b>Retractile</b>	قابل للتمدد والانسحاب
<b>Retractor muscle</b>	عضلة محركة للخلف قابضة أو ساحبة (أحد زوجي العضلات التي تنشأ من منطقة تحت الذقن وتتغمد كل عضلة في مقدم الذقن أمام الدرز الشفوي)
<b>Reversible injury</b>	ضرر عكسي (ضرر مرتبط باستخدام المبيد والذي يمكن أن يكون عكسياً وذلك من خلال التأثير الطبي وعملية شفاء الجسم)
<b>Rhabdomer</b>	محور بصري، عمود بصري، قضيب حسي (تركيب في شكل قضيب يتكون من السطوح الداخلية للخلايا الحسية المتجاورة في الوحدة البصرية retina للعين المركبة)
<b><i>Rhabdophaga strobiloides</i> (Osten Sacken) – Pine-cone willow gall gnat – Cecidomyiidae</b>	هاموش الأورام النباتية (المسبب لورم الصفصاف الصنوبري)
<b><i>Rhabdopteris picipes</i> (Olivier) – Cranberry rootworm – Chrysomelidae</b>	دودة جذور التوت البري "الأس البري"
<b><i>Rhabdoscelus obscurus</i> (Boisduval) – New guinea sugarcane weevil – Curculionidae</b>	سوسة قصب سكر غوينا الجديدة

<b>Rhabdoviridae</b>	فصيلة الأربوفيروسات رهابدوفيريدي (فيروسات منقولة بالبعوض، أنظر (Arboviruses)
<b>Rhadinopsylla</b> – Fleas of rodents – Rhadinopsyllini – Hystrichopsyllidae	جنس رادينوسيللا – براغيث الفئران – قبيلة – فصيلة
<b>Rhadinopsyllinae</b> – Fleas of rodents and insectivores – Hystrichopsyllidae	تحت فصيلة رادينوسيليني – براغيث الفئران وآكلات الحشرات – فصيلة
<b>Rhadinopsyllini</b> – Fleas of rodents – Rhadinopsyllinae – Hystrichopsyllidae	قبيلة رادينوسيليني – براغيث الفئران – تحت فصيلة – فصيلة
<b>Rhagidial organ</b>	عضو راجيديال (عضو حسي متخصص في الأكاروسات)
<b>Rhagio mystaccea Macquart</b> – Common snipe fly – Rhagionidae	الذبابة القناصة ماصة الدماء
<b>Rhagionidae</b> (Leptidae) – Snipe flies – Tabanoidea – Diptera	فصيلة راجيونيدي (البيتيدي) – الذباب القناص – فوق فصيلة – رتبة
<b>Rhagoletis cingulata (Loew)</b> – Cherry fruit fly – Tephritidae	ذبابة ثمار الكرز
<b>Rhagoletis complete Cresson</b> – Walnut husk fly – Tephritidae	ذبابة الغلاف الخارجي لثمار الجوز
<b>Rhagoletis fausta (Osten Sacken)</b> – Black cherry fruit fly – Tephritidae	ذبابة ثمار الكرز السوداء

<i>Rhagoletis indifferens</i> Curran – Western cherry fruit fly – Tephritidae	ذبابة ثمار الكرز الغربية
<i>Rhagoletis mendax</i> Curran – Blueberry maggot – Tephritidae	ذبابة العنبيبة الزرقاء
<i>Rhagoletis pomonella</i> (Walsh) – Apple maggo, pomonella fruit fly – Tephritidae	ذبابة "دودة" التفاح، ذبابة الفاكهة بومونيللا
<i>Rhaphidopalpa foveicollis</i> (Luc.) – Red pumpkin beetle – Chrysomelidae	خنفساء القرعيات الحمراء
<b>Rhaphidophorinae</b> – Cave crickets – Gryllacrididae	تحت فصيلة رافيدوفوريني – صراصير الكهوف – فصيلة
<i>Rhinacloa forticornis</i> Reuter – Western plant bug – Miridae	بق النبات الغربي
<b>Rhincoceros beetles</b>	خنافس وحيد القرن أو خنافس شبيهة الفيلة (أنظر Dynastinae)
<i>Rhinocapsus vanduzeei</i> Uhler – Azalea plant bug – Miridae	بق نبات الأزالية "الصحراوية"
<b>Rhinoceros beetle</b> – <i>Xyloryctes jamaicensis</i> (Drury) – Scarabaeidae	خنفساء الكركون "وحيد القرن"
<b>Rhinocricidae</b> – Spirobolida	فصيلة راينوكريسدي ذوات الألف رجل – رتبة
<i>Rhinoestrus latifrons</i> ; <i>R. pyurpureus</i> – Oestrinae – Oestridae	ذبابة القرن (تنطفل على الخيول الأليفة)
<i>Rhinoestrus usbekistanicus</i> – Oestrinae – Oestridae	ذبابة القرن (تنطفل على الخيول والحمير)



<b>Rhinomaceridae</b> (Curculionidae in part) – Pine weevil – Curculionoidea – Coleoptera	<b>فصيلة راينوماسيريدي</b> (جزء من كركليونيدي) – سوس أزهار الصنوبر – فوق فصيلة – رتبة
<b>Rhinomacerinae</b> (Nemonychidae, Cimberinae) – Pine-flower snout beetles – Curculionidae	<b>تحت فصيلة راينوماسيريدي</b> (نيمونيكيدي، سيمبيريني) – خنافس الصنوبر ذات المنقار – فصيلة
<b>Rhinotermitidae</b> – Subterranean termites and dampwood termites – Isoptera	<b>فصيلة راينوترميتيدي</b> – النمل الأبيض تحت الأرضي والأرضة الدفينة – رتبة
<b>Rhinotermitinae</b> – Rhinotermitidae – Fontanella	<b>تحت فصيلة النمل الأبيض راينوترميتيني</b> – فصيلة – تحت رتبة
<b>Rhinotorid flies</b>	<b>ذباب الراينوتوريد</b> (أنظر Rhinotoridae)
<b>Rhinotoridae</b> (rare family) – Rhinotorid flies – Acalyptratae – Diptera	<b>فصيلة راينوتوريد</b> (فصيلة نادرة) – ذباب الراينوتوريد – قطاع – رتبة
<b>Rhipiceridae</b> (Sandalidae in part) – Cedar beetles – Dascilloidea – Coleoptera	<b>فصيلة رابيسيريدي</b> (جزء من سانداليدي) – خنافس أشجار الأرز – فوق فصيلة – رتبة
<b>Rhipiphoridae</b> – Wedge-shaped beetles – Tenebrionoidea – Coleoptera	<b>فصيلة رابيفوريدي</b> – الخنافس وتدبة الشكل – فوق فصيلة – رتبة
<b>Rhithrogena</b> – Heptagoniinae – Heptageniidae –	<b>جنس ذباب مايو ريثروجينا</b> – تحت فصيلة – فصيلة

<b><i>Rhizoecus falcifer</i> Kfinckel d'herculais – Ground mealybug – Pseudococcidae</b>	البق الدقيقي الأرضي
<b>Rhizome</b>	رايزوم، ساق أرضية شبيهة بالجذور (تركيب لساق تحت أرضية مخزنة للغذاء في بعض الأنواع النباتية المعمرة)
<b><i>Rhizopertha dominica</i> (F.) – Lesser grain borer – Bostrichidae</b>	ثاقبة الحبوب الصغرى
<b>Rhizophagidae</b> (Nitidulidae in part; including Monotomidae) – Root-eating beetles – Cucujoidea – Coleoptera	فصيلة رايزوفاجيدي (جزء من نايتيديوليدي، وتتضمن مونوتوميدي) – الخنافس آكلة الجذور – فوق فصيلة – رتبة
<b><i>Rhizotrogus (Amphimallon) maialis</i> (Razoumowsky) – European chafer – Scarabaeidae</b>	الجغل الأوروبي
<b><i>Rhizotrogus caucasicus</i> Gyll. – Wheat and barley scarab – Scarabaeidae</b>	جعل القمح والشعير
<b>Rhodesgrass mealybug – <i>Antonina graminis</i> (Maskell) – Pseudococcidae</b>	بق أعشاب الرودس الدقيقي
<b><i>Rhodoaenus quinquedecim- punctatus</i> (Say) – Cockle weevil – Curculionidae</b>	سوسة كوكل (كوكل: عشب نام في حقول القمح)
<b>Rhododendron borer – <i>Synanthedon rhododendri</i> (Beutenmoller) – Sesiidae</b>	حفار "فراشة" الوردية (الوردية: جنس جنبات من الفصيلة الخلنجية)
<b>Rhododendron gall midge – <i>Clinodiplosis rhododendri</i> (Felt) – Cecidomyiidae</b>	هاموش تدرن الوردية

<b>Rhododendron lace bug</b> – <i>Stephanitis rhododendri</i> Horvath – Tingidae	بقعة الوردية المزركشة، نمر الوردية
<b>Rhododendron whitefly</b> – <i>Dialeurodes chittendeni</i> Laing – Aleyrodidae	ذبابة نبات الوردية البيضاء
<b>Rhopalid bugs</b>	بق الروباليد (Rhopalidae أنظر)
<b>Rhopalidae</b> (Corizidae) – Rhopalid bugs or scentless plant bugs – Geocorizae – Heteroptera – Hemiptera	فصيلة روباليدي (كوريزيدي) – بق الروباليد أو بق النبات عديمة الرائحة – مجموعة – تحت رتبة – رتبة
<b>Rhopalocera</b> – Lepidoptera	تحت رتبة أبي الدقيقات "الفراش" – (تحت رتبة الحشرات حرشفية الأجنحة. قرون الاستشعار مشطية أو خيطية، وأجنحتها غير عمودية على الجسم أثناء وقوفها، وهي حشرات ليلية تطير ليلاً وبعضها يطير نهاراً، أنظر (Heterocera) – رتبة
<b>Rhopalomerid flies</b>	ذباب الروبالوميريد (Rhopalomeridae أنظر)
<b>Rhopalomeridae</b> (Ropalomeridae; rare family) – Rhopalomerid flies – Sciomyzoidea – Diptera	فصيلة روبالوميريدي (روبالوميريدي، فصيلة نادرة) – ذباب الروبالوميريد – فوق فصيلة – رتبة
<b>Rhopalomyia chrysanthemi</b> (Ahlberg) – Chrysanthemum gall midge – Cecidomyiidae	ذبابة تدرن الأقحوان

<b>Rhopalopsyllidae</b> – Fleas of rodents and marsupitals – Siphonaptera	فصيلة روبالويسيلليدي – براغيث القوارض والجربائيات – رتبة
<b>Rhopalopsyllus</b> – Fleas of rodents and marsupials – Rhopalopsyllidae – Siphonaptera	جنس روبالويسيللوس – براغيث القوارض و الجربائيات – فصيلة
<b>Rhopalosiphum (Aphis) maidis</b> (Fitch) – Corn leaf aphid – Aphididae	من أوراق الذرة الصفراء
<b>Rhopalosiphum fitchii (Sanderson)</b> – Apple grain aphid – Aphididae	من التفاح المحبب
<b>Rhopalosiphum nymphaeae (L.)</b> – Waterlily aphid – Aphididae	من زنبق الماء الأبيض
<b>Rhopalosiphum padi (L.)</b> – Bird cherry-oat aphid – Aphididae	من الكرز والشوفان الأحمر
<b>Rhopalosiphum rufiabdominalis</b> (Sasaki) – Rice root aphid – Aphididae	من جذور الأرز
<b>Rhopalosomatid wasps</b>	زنابير الروبالوسوماتيد (أنظر Rhopalosomatidae)
<b>Rhopalosomatidae</b> (Rhopalosomatidae; rare family) – Rhopalosomatid wasps – Scolioidea – Hymenoptera	فصيلة روبالوسوماتيدي (روبالوسوميدي، فصيلة نادرة) – زنابير الروبالوسوماتيد – فوق فصيلة – رتبة
<b>Rhopobota naevana (Hubner)</b> – Blackheaded fireworm – Tortricidae	دودة "فراشة" الحريق ذو الرأس الأسود
<b>Rhubarb curculio</b> – <i>Lixus concavus</i> Say – Curculionidae	سوسة عشب الراوند (عشب ذو منافع طبية)

<b><i>Rhyacionia buoliana</i> (Denis &amp; Schiffermuller) –</b> European pine shoot moth – Tortricidae	دودة "فراشة" أغصان الصنوبر الأوروبية
<b><i>Rhyacionia frustrana</i> (Comstock) –</b> Nantucket pine tip moth – Tortricidae	فراشة قمم الصنوبر
<b><i>Rhyacionia neomexicana</i> (Dyar) –</b> Southwestern pine tip moth – Tortricidae	فراشة قمم الصنوبر الجنوب غربية
<b><i>Rhyacionia rigidana</i> (Fernald) –</b> Pitch pine tip moth – Tortricidae	فراشة قمم الصنوبر
<b><i>Rhyacionia subtropica</i> Miller –</b> Subtropical pine tip moth – Tortricidae	فراشة قمم الصنوبر الاستوائية أو المدارية
<b><i>Rhyacophila fenestra</i> Ross –</b> Rhyacophilidae	أحد أنواع ذباب كاديس شعرية الأجنحة – فصيلة
<b><i>Rhyacophila lobifera</i> Betten –</b> Rhyacophilidae	أحد أنواع ذباب كاديس شعري الأجنحة – فصيلة
<b>Rhyacophilidae –</b> Primitive caddisflies – Trichoptera	فصيلة رياكوفيليدي – ذباب كاديس البدائي – رتبة
<b>Rhynchaeninae –</b> Curculionidae	تحت فصيلة السوس رينكانيني – فصيلة
<b><i>Rhynchaenus pallicornis</i> (Say) –</b> Apple flea weevil – Curculionidae	سوسة التفاح البرغوثية
<b><i>Rhynchaenus rufipes</i> (Legonte) –</b> Willow flea weevil – Curculionidae	سوسة الصفصاف البرغوثية

<p><b>Rhynchitidae</b> – Thief weevils – Curculionoidea – Coleoptera</p>	<p>فصيلة رينكيتيدي – الخنافس السارقة – فوق فصيلة – رتبة</p>
<p><b>Rhynchitinae</b> – Toothed-nosed snout beetles – Curculionidae</p>	<p>تحت فصيلة رينكيتيني – السوس ذو المنقار المسنن – فصيلة</p>
<p><b>Rhynchophorinae</b> – Billbugs and grain weevils – Curculionidae</p>	<p>تحت فصيلة رينكوفوريني – الهدبات أو قمل الخشب وسوس الحبوب – فصيلة</p>
<p><i>Rhynchophorus ferrugineus</i> (Olivier) – Red palm weevil, Indian palm weevil – Curculionidae – Coleoptera</p>	<p>سوسة النخيل الحمراء، سوسة النخيل الهندية</p>
<p><b>Rhyphidae</b> (Anisopodidae, Silvicolidae, Phryneidae; including Mycetobiidae) – Wood gnats – Anisopodoidea – Diptera</p>	<p>فصيلة رايفيدي (أنيزوبوديدي، سيلفيكونيدي، فراينيدي، وتتضمن مايسيتوبييدي) – هاموش الخشب – فوق فصيلة – رتبة</p>
<p><b>Rhysodidae</b> (Rhysodidae) – Wrinkled bark beetles – Adephaga – Coleoptera</p>	<p>فصيلة رايسوديدي (ريسوديدي) – خنافس القلف المجعدة – تحت رتبة – رتبة</p>
<p><i>Rhyuchites auratus</i> (Scop.) – Golden apricot weevil – Curculionidae</p>	<p>سوسة المشمش الذهبية، خنفساء المشمش، ثاقبة ثمار المشمش</p>
<p><i>Rhizophis ventralis</i> (Erichson) – Black lady beetle – Coccinellidae</p>	<p>أبو العيد الأسود، الخنفساء السيدة السوداء</p>
<p><i>Rhyzopertha dominica</i> (F.) – Lesser grain borer – Bostrichidae</p>	<p>ثاقبة الحبوب الصغرى</p>

<b><i>Ribautiana tenerrima</i> (Herrich-Schäffer) –</b> Bramble leafhopper – Cicadellidae	نطاط أوراق كثير العُليق (عُليقي، شانك)
<b>Riboflavin</b>	فيتامين ريبوفلافين B2
<b>Rice black bug –</b> <i>Sdubea poecila</i> Dall.; <i>S. pugnax</i> F. – Pentatomidae	البقعة السوداء على الأرز
<b>Rice butterfly –</b> <i>Parnara matias</i> F. – Hesperidae	أبو دقيق الأرز
<b>Rice delphacid –</b> <i>Sogatodes orizicola</i> (Muir) – Delphacidae	قافزة "دلفاسيد" الأرز
<b>Rice grasshopper –</b> <i>Alolopus strepens</i> (Latr.) – Acrididae	نطاط الأرز
<b>Rice leaf beetle –</b> <i>Hispa armigera</i> Oliv.; <i>Leptispa oryzae</i> Kuwayama; <i>L. pygmata</i> Balys – Chrysomelidae	خنفساء أوراق الأرز
<b>Rice leaffolder –</b> <i>Lerodea eufala</i> (Edwards) – Hesperidae	طاوية أوراق الأرز
<b>Rice leafhopper –</b> <i>Deltocephalus dorsalis</i> Motsch; <i>Nephotettix apicalis</i> ; <i>N. bipunctata</i> F.; <i>N. nigropictus</i> (Stal); <i>Sogata frucifera</i> Horv.; <i>Tettigella spactra</i> – Cicadellidae	نطاط أوراق الأرز
<b>Rice leafminer –</b> <i>Hydrelia griseola</i> (Fallen) – Ephedridae	صانعة أنفاق أوراق الأرز

<b>Rice midge –</b> <i>Chironomus</i> sp. – Chironomidae	هاموش الأرز
<b>Rice moth –</b> <i>Corcyra cephalonica</i> (Stainton) – Pyalidae	دودة "فراشة" الأرز
<b>Rice plant bug –</b> <i>Nezara viridula</i> L. – Pentatomidae	بقعة الأرز الخضراء
<b>Rice raddy bugs –</b> <i>Leptocorisa acuta</i> Thnbg. – Coreidae	بقعة الأرز اللاسعة
<b>Rice root aphid –</b> <i>Rhopalosiphum rufiabdominalis</i> (Sasaki) – Aphididae	مَن جذور الأرز
<b>Rice seed bug, chinch bug –</b> <i>Blisus leucopterus leucopterus</i> Say – Lygaeidae	بقعة تقاوي الأرز السوداء
<b>Rice stalk borer –</b> <i>Chilo plejadellus</i> Zincken – Pyalidae	حفار ساق الأرز
<b>Rice stink bug –</b> <i>Oebalus pugnax</i> (F.) – Pentatomidae	بقعة الأرز النتنة "ذو الرائحة الكريهة"
<b>Rice thrips –</b> <i>Thrips oryzae</i> Williams – Thripidae	تربس الأرز
<b>Rice water weevil –</b> <i>Lissorhoptrus oryzophilus</i> Kuschel – Curculionidae	سوسة الأرز المائية
<b>Rice weevil –</b> <i>Sitophilus oryzae</i> (L.) ( <i>Calandra</i> <i>oryzae</i> L.); <i>Hydronomus</i> sp. – Curculionidae	سوسة الأرز



<b>Richardiid flies</b>	ذباب الريحاردييد (Richardiidae أنظر)
<b>Richardiidae</b> (Otilidae in part; rare family) – Richardiid flies – Tephritoidea – Diptera	فصيلة ريكاردييدي (جزء من أوتيليدي، فصيلة نادرة) – ذباب الريحاردييد – فوق فصيلة – رتبة
<b>Ricinid</b> – Ricinidae	جنس قمل العصافير رايسينيدي – فصيلة
<b>Ricinidae</b> – Bird lice – Amblycera – Mallophaga	فصيلة رايسينيدي – قمل الطيور، الطيور الصغيرة السريعة الطنانة – تحت رتبة – رتبة
<b>Ricinulei</b> – Arachnida	تحت طائفة ريسينولي – طائفة
<b>Rickettsia prowazekii</b> – (see Epidemic typhus)	ريكيتسي مسبب للتيفوس الوبائي (Epidemic typhus أنظر)
<b>Rickettsia spp.</b> – Rickettsieae – Rickettsiaceae – Rickettsiales	جنس ركتسيا (لم يتم زراعة أنواع الجنس ركتسيا في غياب خلايا العائل فهي تتكاثر في السيتوبلازم، وأحياناً في النواة في خلايا بعض الفقاريات ومفصليات الأرجل، وتعتبر الأنواع التابعة لهذا الجنس أكثر الأنواع المسببة للأمراض في رتبة الركتسيات – أنظر (Rickettsiales)
<b>Rickettsia typhi (R. mooseri)</b> – (see Murine typhus)	ركتسيا تسبب التيفوس الفأري (Murine typhus أنظر)

<b>Rickettsiaceae – Rickettsiales</b>	<b>فصيلة ركتسياسي</b> (تابعة لرتبة الركتسيات، وأفرادها طفيليات على خلايا الأنسجة في الفقاريات، وتنتقل بواسطة مفصليات الأرجل، وتميز 3 قبائل في هذه الفصيلة: Ehrlichiae و Wolbachiae و Rickettsiae)
<b>Rickettsial diseases</b>	<b>أمراض ركتسية</b>
<b>Rickettsiales</b>	<b>رتبة الركتسيات</b> (كائنات دقيقة عصوية أو مكورة وهي موجبة الغرام وتتكاثر داخل خلايا العائل، وترتبط بمفصليات الأرجل التي يمكن أن تعمل كناقلات أو عوائل لها، وتضم الكائنات المسؤولة عن التيفوس typhus والحميات المبقعة spotted fevers).
<b>Rickettsiae – Rickettsiaceae – Rickettsiales</b>	<b>قبيلة الركتسيا ركتسيي</b> (تابعة لفصيلة ركتسياسي ورتبة الركتسيات، ويستطيع أفرادها إصابة العوائل الفقارية بما فيها الإنسان الذي يمكن أن يكون العائل الأساسي لها إلا أنه يكون عائلاً بالصدفة)
<b>Ridgewinged fungus beetle – Thes bergrothi (Reifter) – Lathridiidae</b>	<b>خنفساء الفطر ذات الجناح المنحدر "ذات السطحين المنحدرين"</b>
<b>Riffle beetles</b>	<b>خنفس الماء ذات الأصابع الطويلة أو خنافس منحدرات مجاري المياه (أنظر Elmidae)</b>

<b>Rift Valley Fever (RVF) –</b> Bunyaviridae	<b>حمى الوادي المتصدع</b> (تسبب حالات حمى حادة في الماشية والضأن والإنسان، وينقل الفيروس طبيعياً بواسطة البعوض و <i>Aedes caballus</i> و <i>Culex pipiens</i> و <i>Aedes lineatopennis</i> ، وينتقل الفيروس عبر المبيض)
<b>Rigidity</b>	<b>صلابة</b>
<b>Riker mount</b>	<b>تحميل رايكر، علبة رايكر للعرض</b> (صندوق قليل السمك ذو واجهة علوية زجاجية مملوء بالقطن لغرض عرض النماذج)
<b>Ring-legged earwig –</b> <i>Labidura (Euborellia) annulipes</i> (Lucas) – Labiduridae	<b>إبرة العجوز ذات الأرجل الحلقية</b>
<b>Rinsate</b>	<b>ناتج الغسيل</b> (السائل الناتج عن غسل محتويات عبوات المبيدات، مقاييس المعايير، أو أجهزة الرش)
<b>Riodinidae</b> (Erycimidae, Lemoniidae) – Metalmarks – Papilionoidea – Lepidoptera	<b>فصيلة ريودينيدي –</b> أبو دقيق ذو البقع أو العلامات المعدنية – فوق فصيلة – رتبة
<b>Riodininae –</b> Metalmarks – Riodinidae – Lepidoptera	<b>تحت فصيلة ريودينيدي –</b> ذولت العلامات المعدنية – فصيلة – رتبة
<b>Risin</b>	<b>الريسين، راتنج</b> (راتنج أو راتين وهو مجموعة مواد غير متبلورة غالباً من أصل نباتي، وتفرزها بعض الحشرات القشرية وتذوب في الكحول وتتج من بلمرة التربيينات)

<b>Rising phae</b>	الطور الصاعد
<b>Rivellia quadrifasciata</b> (Macquart) – Soybean fly – Platystomatidae	ذبابة فول الصويا
<b>River blindness</b> (Human onchocerciasis)	مرض عمى الأنهار (مرض يصيب الإنسان بالعمى والمسبب هو دودة الفيلاريا <i>Onchocerca volvulus</i> وينقله الذباب الأسود ( <i>Simulium</i> )
<b>River skimmers and belted skimmers –</b> Micromiidae (Epopthalmiidae) – Libelluloidea – Odonata	كاسحات الأنهار والكاسحات ذات الأحزمة – فصيلة مايكروميدي (إيبوفتالميدي) – فوق فصيلة – رتبة
<b>Rivulinae –</b> Primitive noctuid moths – Noctuidae – Lepidoptera	تحت فصيلة ريفوليني – الفراشات الليلية البدائية – فصيلة – رتبة
<b>Roachflies</b>	ذباب الأحجار شبيهة الصراصير (أنظر Peltoperlidae)
<b>Robber flies</b>	الذباب السارق (أنظر Asilidae)
<b>Robinson light trap</b>	مصيدة روبنسون الضوئية
<b>Robust bot flies</b>	ذباب النغف الممتلىء "غليظ الجسم" أو نغف الإنسان (أنظر Cuterebridae)
<b>Robust leafhopper –</b> <i>Penetrangania robusta</i> (Uhler) – Cicadellidae	نطاط الأوراق القوي "الغليظ"

<b><i>Rochalimaea</i> spp. –</b> Rickettsiae – Rickettsiaceae – Rickettsiales	جنس روشاليميا (يمكن زراعتها في بيئات العائل الخالية من الخلايا، وتتمو بغزارة على سطح كريات الدم الحمراء – أنظر Rickettsiales)
<b>Rock crawlers or rice bugs</b>	حشرات الجريلوبلاتيد أو الصراصير الحفارة (أنظر Grylloblattodea)
<b>Rocky mountain grasshopper –</b> <i>Melanoplus spretus</i> (Walsh) – Acrididae	نطاط الجبل الصخري
<b>Rodent chewing lice</b>	قمل القوارض القارض (أنظر Gyropidae)
<b>Rodent flea</b>	برغوث القوارض (أنظر <i>Orchopeas leucopus</i> )
<b>Rodenticide</b>	مبيد قوارض (مبيد يستخدم لمكافحة الفئران والجرذان والسنجاب الأمريكي، والسنجاب العادي وقوارض أخرى)
<b><i>Rodolia cardinalis</i> (Mulsant) –</b> Vedalia, Australian ladybird beetle – Coccinellidae	خنفساء الفيديا، أبو العيد الأسترالي
<b>Rolled winged stoneflies</b>	الذباب ملتف الأجنحة (أنظر Leuctrinae)

<b>Rolling</b>	<b>لفّ</b> (دوران الحشرة حول المحور الطولي للجسم، وهو أحد المحاور الثلاثة التي تمر خلال مركز ثقل الجسم)
<b><i>Romalea guttata</i> (Houttuyn) –</b> Eastern lubber grasshopper – Cyrtacanthacridinae – Acrididae	<b>النطاط الضخم الشرقي</b>
<b><i>Romalea microptera</i> (Beauvais) –</b> Giant grasshopper – Cyrtacanthacridinae – Acrididae	<b>النطاط الخامل الكبير</b>
<b>Root-eating beetles</b>	<b>الخنافس آكلة الجذور</b> (أنظر Rhizophagidae)
<b>Ropalomerid flies</b>	<b>ذباب الروبالوميريدي</b> (أنظر Ropalomeridae)
<b>Ropalomeridae</b> (Rhopalomeridae; rare family) – Ropalomerid flies – Sciomyzoidea – Diptera	<b>فصيلة روبالوميريدي</b> (روبالوميريدي، فصيلة نادرة) – ذباب الروبالوميريدي – فوق فصيلة – رتبة
<b>Rope wick applicator</b>	<b>المعدات التلامسية أو معدات الفتائل</b> (أداة تستعمل لرش مبيدات عشبية تلامسية على المجموع الخضري للعشب المراد مكافحته وذلك باستخدام حبل مفتول أو قطعة قماش مشبعين بالمبيد)

<b>Roproniidae</b> (rare family) – Roproniids – Proctotrupoidea – Hymenoptera	فصيلة روبرونييدي (فصيلة نادرة) – روبرونييد غشائية الأجنحة الطفيلية – فوق فصيلة – رتبة
<b>Roproniids</b>	روبرونييد غشائية الأجنحة الطفيلية (أنظر Roproniidae)
<b>Rosalia funebris</b> Motschulsky – Banded alder borer – Cerambycidae	حفار جاز الماء المخطط (جاز الماء: شجر حرجي يألف الماء)
<b>Rose aphid</b> – <i>Macrosiphum rosae</i> (L.) – Aphididae	منّ الورد
<b>Rose bee</b> – <i>Megachile</i> sp. – Megachilidae	نحل الورد
<b>Rose chafer</b> – <i>Macrodactylus subspinosus</i> (F.), <i>Potosia cuprea ignicollis</i> Gory (Zeller) – Scarabaeidae	جعل الورد
<b>Rose curculio</b> – <i>Merhynchites bicolor</i> (F.) – Curculionidae	سوسة الورد
<b>Rose leaf beetle</b> – <i>Nodonota puncticollis</i> (Say) – Chrysomelidae	خنفساء أوراق الورد
<b>Rose leafhopper</b> – <i>Edwardsiana rosae</i> (L.) – Cicadellidae	نطاط الورد
<b>Rose midge</b> – <i>Dasineura rhodophaga</i> (Coquillett) – Cecidomyiidae	ذبابة الورد الصغيرة

<b>Rose midge –</b> Cecidomyidae	ذباب الورد المسبب للأورام
<b>Rose root gall wasp –</b> <i>Diplolepis radicum</i> (Osten Sacken) – Cynipidae	دبور تدرن جذور الورد
<b>Rose scale –</b> <i>Aulacaspis rosae</i> (Bouche) – Diaspididae	حشرة الورد القشرية
<b>Rose slug –</b> <i>Endelomyia aethiops</i> (F.) – Tenthredinidae	بزاق الورد
<b>Rose stem girdler –</b> <i>Agrilus aurichatceus</i> Redtenbacher – Buprestidae	لحائية ساق الورد (حشرة تعيش على لحاء النبات)
<b>Ross River Virus (RRV)–</b> Togaviridae	فيروس روس ريفر (أحد الألفا فيروسات الذي يسبب متلازمة syndrome مصحوبة بآلام حادة في المفاصل، أي داء ألم المفاصل وطفح جلدي وحمى خفيفة في الإنسان. ويوجد الفيروس في الماشية والخيول والكنغر. وينقل هذا الفيروس بواسطة البعوض <i>Aedes vigilax</i> و <i>Culex annulirostris</i> )
<b>Rostrum</b>	روسترم، خرطوم، منقار، بوز (امتداد طويل أنبوبي من الرأس، كما في الحشرات نصفية الأجنحة وغمدية الأجنحة)
<b>Rosy</b>	وردي
<b>Rosy apple aphid –</b> <i>Dysaphis plantaginea</i> (Passerini), <i>Anuraphis rosecus</i> Baker – Aphididae	من التفاح الوردي (أنواع عديدة)



<b>Rosy predator Snail –</b> <i>Euglandina rosea</i> (Férussac) – Oleacinidae	الحلزون المفترس الوردي
<b>Rotary trap</b>	مصيدة متحركة دوارة
<b>Rotator muscle</b>	عضلة مدورية
<b>Rothamsted light trap</b>	مصيدة روثامستد الضوئية
<b>Rotifers –</b> Trochelminthes	العجليات – شعبة
<b>Rottenwood termites</b>	نمل الأخشاب المتعفنة الأبيض (Termopsinae أنظر)
<b>Rough harvester ant –</b> <i>Pogonomyrmex rugosus</i> Emery – Formicidae	النمل الحاصد الخشن
<b>Rough stink bug –</b> <i>Brochymena quadripustulata</i> (F.) – Pentatomidae	البقعة المنتنة الخشنة "غير الملساء"
<b>Roughskinned cutworm –</b> <i>Athetis mindara</i> (Barnes & McDunnough) – Noctuidae	الدودة القارضة "القاطعة" ذو البشرة الخشنة أو القاسية
<b>Round-fungus beetles</b>	خنفسا الفطر المدورة (أنظر Catopidae و Anisotomidae و Lioididae و Leptodriridae و Leiodidae و)
<b>Roundheaded appletree borer –</b> <i>Saperda candida</i> F. – Cerambycidae	حفار شجر التفاح مستدير الرأس
<b>Roundheaded cone borer –</b> <i>Paratimia conicola</i> Fisher – Cerambycidae	حفار الكوز مستدير الرأس

<b>Roundheaded fir borer –</b> <i>Tetropium abietis</i> Fall – Cerambycidae	حفار التنوب مستدير الرأس
<b>Round-headed katydid –</b> <i>Amblycorypha</i> sp. – Tettiginiidae –	كاتيد مستدير الرأس
<b>Roundheaded pine beetle –</b> <i>Dendroctonus adjunctus</i> Blandford – Scolytidae	خنفساء الصنوبر مستديرة الرأس
<b>Roundworms –</b> Nemathemintes	الديدان الأسطوانية – شعبة
<b>Route of exposure</b>	طريقة التعرض (طريقة وصول المبيد على أو داخل الجسم. الطرائق الأربعة للتعرض هي: جلدي {على أو من خلال الجلد} وعيني {على أو في العيون} وتنفسي {داخل الرئتين} وهضمي {من خلال البلع})
<b>Rove beetles</b>	الخنافس الرواغة أو خنافس الرمم قصيرة الأجنحة (أنظر Staphylinidae)
<b>Rove beetles</b>	الخنافس الرواغة
<b>Royal jelly</b>	غذاء ملكي
<b>Royal moths</b>	الفراش الملكي (أنظر Citheroniinae)
<b>Royal pair</b>	زوج ملكي
<b>rpm</b>	Round per minute أو عدد الدورات في الدقيقة

<b>RRV (Ross River Virus) –</b> Togaviridae	فيروس روس ريفر (أنظر Ross River Virus)
<b>Rudimentary</b>	غير نام، أثري، مضمحل (مختزل الحجم أو ضعيف التكوين)
<b>Rudimentary wings</b>	أجنحة أثرية
<b>Ruffling</b>	تجدد باهت (حالة خاصة حيث يفصل فيها المجموع الخضري المتجدد للنبات عن قطيرات المبيد بواسطتها هواء مما لا يسمح لقطيرات المبيد أن تلمس كل السطوح المراد معالمتها)
<b>Running legs</b>	أرجل ركض
<b>Running water</b>	مياه جارية
<b>Runoff</b>	تساقط بالجريان (مادة الرش السائلة التي تتساقط من المجموع الخضري للنباتات المعاملة أو من الأسطح المعاملة الأخرى. بالإضافة إلى ذلك فإن مياه المطر ومياه الري التي تترك المنطقة تجري معها أيضاً على كميات قليلة من المبيدات)
<b>Russian wheat aphid –</b> <i>Diuraphis noxia</i> (Mordvilko) – Aphididae	من القمح الروسي
<b>Rust flies</b>	ذباب الصدأ (أنظر Psilidae)

<b>Rustic borer –</b> <i>Xylotrechus colonus</i> (F.) – Cerambycidae	الحفار الريفي، الحفار البسيط
<b>Rust-red flour beetle –</b> <i>Tribolium castaneum</i> (Herbst.) – Tenebrionidae	خنفساء الطحين "الدقيق" الصدئية الحمراء، خنفساء الدقيق الصدئية
<b>Rusty banded aphid –</b> <i>Dysaphis apiifolia</i> (Theobald) – Aphididae	المنّ المخطط الصدئي
<b>Rusty grain beetle –</b> <i>Cryptolestes ferrugineus</i> (Stephens) – Cucujidae	خنفساء الحبوب الصدئية، خنفساء الدقيق المفلطحة
<b>Rusty millipede –</b> <i>Trigoniulus lumbricinus</i> (Gerst) – Pachybolidae	دودة ألفية الأرجل الصدئية
<b>Rusty plum aphid –</b> <i>Hysteroneura setariae</i> (Thomas) – Aphididae	منّ الخوخ "البرقوق" الصدئي
<b>Rusty tussock moth –</b> <i>Orgyia antiqua</i> (L.) – Lymantriidae	الفراشة الصدئية ذات الخصل
<b>Rutelinae –</b> Shining leaf chafers – Scarabaeidae	تحت فصيلة روتيليني- جعل الورق اللامعة – فصيلة
<b>RVF (Rift Valley Fever) –</b> Bunyaviridae	حمى الوادي المتصدع (أنظر Rift Valley Fever)

# S

<i>Sabethes chloropterus</i> – Culicinae – Culicidae – Diptera	بعوضة سابيثيس (ناقل غير فعال لداء الحمى الصفراء، وقد يكون له دور في بقاء الفيروس خلال موسم الجفاف)
<i>Sabulodes aegrotata</i> (Guenée) – Omnivorous looper – Geometridae	الحشرة القارطة القياسية، القياس القارط، الدودة القارطة
<b>Sac-bearers</b>	حاملات الأكياس (أنظر Mimallonidae و Lacosomidae و Perophoridae)
<i>Saccharicoccus sacchari</i> (Cockerell) – Pink sugarcane mealybug – Pseudococcidae	بق القصب الدقيقي القرنفلي
<b>Sacciform</b>	كيسية
<b>Sacciform larvae</b>	النموذج الكيسي "الجنيني" لليرقات (نموذج ايسي "جنيني" ليرقات الطور الأول لحشرات غشائية الأجنحة، حيث أن جسم اليرقة كيسي الشكل غير مقسم إلى حلقات، ودائماً داخلي التطفل)
<b>Saccule</b>	فص، كيس
<b>Saddleback caterpillar</b> – <i>Sibine stimulea</i> (Clemens) – Limacodidae	أبو دقيق ذات السرج الظهري

<b>Saddled leafhopper</b> – <i>Colladonus clitellarius</i> (Say) – Cicadellidae	نطاط أوراق السَّرْجِيَّة "ذو السرج"
<b>Saddled prominent</b> – <i>Heterocampa guttivitta</i> (Walker) – Notodontidae	الفراشة ذات السَّنَاد "السرج"، الفراشة البارزة الشهيرة
<b>Safety cab</b>	مركبة أو كابينة الأمان (مغلقة ومركبة على التراكاتور أو الجرار لحماية العامل من التعرض للمبيدات. ويشتمل هذا الجزء المغلق على جهاز تصفية الهواء)
<b>Sagebrush defoliator</b> – <i>Aroga websteri</i> Clarke – Gelechiidae	مسقط أوراق نبات الناعمة "المزيمية" أو العصفين"
<b>Sagittal suture</b>	درز تاجي
<b>Sagrinae (Synetinae)</b> – Scarabaeidae	تحت فصيلة الجعال ساجريني (سينيتيني) – فصيلة
<b>Saissetia coffeae</b> (Walker) – Hemispherical scale – Coccidae	حشرة الجوافة القشرية الرخوة
<b>Saissetia miranda</b> (Cockerell & Parroft) – Mexican black scale – Coccidae	حشرة القلف القشرية المكسيكية
<b>Saissetia neglecta</b> De Lotto – Caribbean black scale – Coccidae	الحشرة القشرية السوداء الكاريبية
<b>Saissetia oleae</b> (Olivier) – Black scale – Coccidae	حشرة الزيتون القشرية السوداء، الحشرة القشرية السوداء
<b>Salbia haemorrhoidalis</b> Guenée – Lantana leaf-tier – Pyralidae	عاقدة أوراق اللنتانة "الملتوية" (اللنتانة: جنبه استوائية ذات زهر أصفر وبرتقالي عطر)

<b>Saldidae</b> <b>(Acanthiidae) – Shore bugs –</b> Amphibicorizae – Heteroptera – Hemiptera	<b>فصيلة سالديدي</b> (أكانثيدي) – بق الشواطئ – مجموعة – تحت رتبة – رتبة
<b>Salididae</b>	<b>فصيلة البق سالديدي</b> (أنظر Saldidae)
<b>Salination</b>	<b>ملوحة</b>
<b>Saliva</b>	<b>لعاب</b>
<b>Salivaria –</b> <i>Trypanosoma</i>	<b>قسم المثقبيات اللعابية</b> (قسم يتبع الجنس <i>Trypanosoma</i> أو المثقبية المنقولة بواسطة الحشرات، حيث إما أن تجتاز المثقبيات اللعابية تطوراً دورياً في الحشرة قبل أن تنقل مع اللعاب، أو تنقل ميكانيكياً، وتكون معدلات تلوث الناقل بالمثقبيات اللعابية منخفضة في معظم الأحيان – أنظر <i>Stercoraria</i> )
<b>Salivarian trypanosomes not transmitted by <i>Glossina</i></b>	<b>المثقبيات اللعابية غير المنقولة بجلوسينا</b> (مثل المثقبية الإفانسية <i>Trypanosoma evansi</i> والمثقبية النشيطة الفينية <i>T. vivax</i> <i>viennae</i> – أنظر تعريف كلا المثقبيين)
<b>Salivarium</b>	<b>فراغ لعابي</b> (تجويف يوجد بين قاعدة اللسان والشفة السفلى تصب فيه القناة اللعابية، وقد يتحول في الحشرات الراقية إلى مضخة لعابية أو جهاز غازل)

<b>Salivary duct</b>	<b>قناة لعابية</b> (ضمن زائدة تحت البلعوم، حيث تفتح قناة اللعاب في تجويف يعرف بالملعبة Salivarium ويقع بين اللسان وقاعدة الشفة السفلى)
<b>Salivary glands, labial glands</b>	<b>غدد لعابية</b> (أنظر غدد الشفة السفلى Labial glands)
<b>Salivary pump</b>	<b>مضخة لعابية</b>
<b>Salivary reservoir</b>	<b>مخزن لعابي</b> (مخزن يصحب فصوص الغدد اللعابية، كما في الصرصور الأمريكي)
<b>Salpingidae</b> (Including Pythidae, Boridae, Aegialitidae Eurystethidae) – Narrow-waisted bark beetles – Tenebrionoidea – Coleoptera	<b>فصيلة سالبينجيدي</b> (تتضمن بيثيدي، بوريدي، أجياليتيدي، إيوسثيدي) – خنافس القلف ضيقة الخصر – فوق فصيلة – رتبة
<b><i>Salsetia oleae</i> (Bern.) –</b> Black scale, olive scale – Coccidae	<b>الحشرة القشرية السوداء، نمشة الزيتون</b> السوداء
<b>Salt marsh</b>	<b>مستنقع مالح</b>
<b>Saltatorial legs</b>	<b>أرجل قفز</b>
<b>Saltmarsh caterpillar –</b> <i>Estigmene acrea</i> (Drury) – Arctiidae	<b>أبو دقيق السبخات المالحة</b>
<b>Saltmarsh mosquito –</b> <i>Aedes sollicitans</i> (Walker) – Culicidae	<b>بعوضة المستنقعات الملحية</b>
<b>Saltatorial</b>	<b>قافز أو قافزة</b>



<b><i>Samia cynthia</i> (Drury) – Cynthia moth – Saturniidae</b>	فراشة سنثيا، فراشة القمر
<b>Sampling</b>	أخذ عينات
<b>Sampling technique</b>	تقنية الجمع أو أخذ العينات
<b>San Bruno elfin – <i>Incisalia fotis bayensis</i> (R.M. Brown) – Lycaenidae</b>	فاتنة القديس برونو
<b>San Jose scale – <i>Quadraspidiotus perniciosus</i> (Comstock) – Diaspididae (Diaspidae)</b>	حشرة سان جوزيه القشرية الرخوة
<b>Sand base caddisflies</b>	كاديس القاع الرملي شعيرية الأجنحة (Molannidae أنظر)
<b>Sand blood-sucking fly – <i>Phlebotomus (Flebotomus) sp.</i> – Psychodidae</b>	ذبابة الرمل ماصة الدماء
<b>Sand cockroaches</b>	صراصير الرمل (Polyphagidae أنظر)
<b>Sand crickets</b>	صراصير الرمل الحقلية (Gryllacrididae أنظر)
<b>Sand fly – <i>Phlebotomus papatasi</i> Scop. – Phlebotomatidae</b>	ذبابة الرمل (ناقل لعدة أمراض أهمها داء الليشمانيا Leishmaniasis وداء البرتونيلا Bartonellosis، وأيضاً حمى ذباب الرمل أو حمى باباتاسي، ويساهم في نقل داء التهاب الفم الحويصلي وداء فيروسي يصيب الماسية والخيل)

<b>Sand termite –</b> <i>Psammotermes hypostoma –</i> Rhinotermitidae	نمل الرمال الأبيض
<b>Sand wasps</b>	دبابير الرمل (أنظر Bembicini)
<b>Sand wireworm –</b> <i>Horistonotus uhlerii</i> Horn – Elateridae	فرقع لوز الرمل
<b>Sandfly (Phlebotomus) Fever –</b> Bunyaviridae	حمى ذبابة الرمل فليوتومس (تسبب ثمانية فيروسات، تابعة إلى Phlebotominae، حمى قصيرة الأمد ، حادة غير قاتلة، والناقلات هي ذبابة الرمل <i>P. papatasi</i> و <i>Phlebotomus</i> <i>perniciosus</i> و <i>P. perfiliewi</i> ، وينتقل خمسة من هذه الفيروسات عبر المبيض)
<b>Sand-loving wasps</b>	الدبابير المحبة للرمل (أنظر Larrini)
<b><i>Sannina uroceriformis</i> Walker –</b> Persimmon borer – Sesiidae	حفار البرسيمون (البرسيمون: شجر ذو ثمر أصفر)
<b><i>Saperda calcarata</i> Say –</b> Poplar borer – Cerambycidae	حفار الحور
<b><i>Saperda candida bipunctata</i></b> <b>Hopping –</b> Saskatoon borer – Cerambycidae	حفار ساكساتون
<b><i>Saperda candida</i> F. –</b> Roundheaded appletree borer – Cerambycidae	حفار شجر التفاح مستدير الرأس

<i>Saperda tridentata</i> Olivier – Elm borer – Cerambycidae	حفار شجر الدردار "شجر البق"
<i>Saperda vestita</i> Say – Linden borer – Cerambycidae	حفار الزيزفون ذو القرون الطويلة
<i>Saplangia gemina</i> – Pteromalidae	حشرة غشائية الأجنحة متطفلة على عذارى نباب الفاكهة <i>Ceratitis capitata</i>
<b>Saponification</b>	عملية تصبين
<b>Sapromyzid flies</b>	الذباب الصغير ذو الأجنحة المزركشة (أنظر Sapromyzidae)
<b>Sapromyzidae</b> (Lauxaniidae) – Sapromyzid flies – Lauxanioidae – Diptera	فصيلة سابرومايزيدي (لوكسانييدي) – الذباب الصغير ذو الأجنحة المزركشة – فوق فصيلة – رتبة
<b>Saprophagous</b>	مترمم، رمي التغذية (يتغذى على الأنسجة النباتية والحيوانية الميتة أو المتحللة)
<b>Saprophagous insects</b>	حشرات رمية (حشرات تتغذى على مواد متحللة حيوانية أم نباتية)
<b>Saprophitic, saprophytic</b>	رمي (يتغذى على المواد العضوية المتحللة)
<b>Saprophytes</b>	كائنات رمية (كائن يعيش على المواد العضوية الميتة أو المتعفنة)

<b>Sapwood timberworm –</b> <i>Hylecoetus lugubris</i> Say – Lymexylidae	دودة خشب النَّسْع (الخشب الغض الذي بين لحاء الشجرة وخشبها الباطني الصلب)
<b>Sapygid wasps</b>	دبابيرالسايبجيد (أنظر Sapygidae)
<b>Sapygidae</b> (rare family) – Sapygid wasps – Scolioidea – Hymenoptera	فصيلة سايبجيدي (فصيلة نادرة) – دبابيرالسايبجيد – فوق فصيلة – رتبة
<b>Saratoga spittlebug –</b> <i>Aphrophora saratogensis</i> (Fitch) – Cercopidae	بقعة ساراتوغا ذو البصاق
<b>Sarcolemma</b>	غشاء أو جدار عضلي، غشاء الليفة العضلية
<b>Sarcomere</b>	قطعة عضلية، جزء عضلي (من الأجسام القائمة الموزعة في صفوف منتظمة داخل الليفة العضلية)
<b><i>Sarcophaga carnaria; S. sinuata</i></b> <b>Meig. –</b> Sarcophagidae	ذباب اللحم (أنواع عديدة)
<b><i>Sarcophaga haemorrhoidalis</i></b> <b>(Fallen) –</b> Sarcophaga flesh fly – Sarcophagidae	ذبابة اللحم ساركوفاجا
<b>Sarcophagidae</b> (Stephanoso-matidae; Metopiidae in part) – Flesh flies, grey flesh flies – Oestroidea – Diptera	فصيلة ساركوفاجيدي (ستيفانوزوماتيدي، جزء من ميتوبييدي) – ذباب اللحم – فوق فصيلة – رتبة
<b>Sarcoplasm</b>	سيتوبلازم الليفة العضلية

<b>Sarcoplasmic reticulum</b>	غشاء الشبكة السيتوبلازمية
<b>Sarcostyle</b>	كتلة الألياف العضلية
<b>Saskatoon borer –</b> <i>Saperda candida bipunctata</i> Hopping – Cerambycidae	حفار ساكساتون
<b>Satin moth –</b> <i>Leucoma salicis</i> (L.) – Lymantriidae	فراشة السّتان، فراشة النسيج الحريري الصقيل
<b>Saturnia pyri (Schiff.) –</b> Great peacock moth – Saturniidae	فراشة الطاووس الكبيرة، فراشة الليل
<b>Saturnidae –</b> Giant silkworm and royal moths – Lepidoptera	فصيلة دودة الحرير الكبيرة والفراشات الملكية – رتبة
<b>Saturniidae</b> (Attacidae; including Citheranidae) – Giant silkworm and royal moths – Bombycoidea – Lepidoptera	فصيلة ساتورنييدي (أتاسيدي، وتتضمن سائيرانيدي) – فراشات دود الحرير الضخمة والفراشات الملكية – فوق فصيلة – رتبة
<b>Saturniinae –</b> Giant silkworm moths – Saturniidae – Lepidoptera	تحت فصيلة ساتورنييني – فراش دود الحرير الضخمة – فصيلة – رتبة
<b>Satyr butterflies and wood nymphs</b>	حشرات الساتيرات "الوعول" وحوريات الغابة (أنظر Satyridae)
<b>Satyridae –</b> Satyr butterflies and wood nymphs – Papilionoidea – Lepidoptera	فصيلة ساتيريدي – الساتيرات "الوعول" وحوريات الغابة – فوق فصيلة – رتبة

<b>Saunders embiid –</b> <i>Oligotoma saundersii</i> (Westwood) – Oligotomidae	غازلة النسيج ساندرز
<b>Sawflies –</b> Symphyta – Hymenoptera	الدبابير المنشارية – تحت رتبة – رتبة
<b>Sawflies and horntails</b>	الدبابير المنشارية والدبابير ذات الذيل القرني (أنظر Symphyta)
<b>Sawfly</b>	الدبور المنشاري أو الصندل الغشائي
<b>Sawtoothed grain beetle –</b> <i>Oryzaephilus surinamensis</i> (L.) – Cucujidae	خنفساء الحبوب المنشارية المسننة، خنفساء سورينام
<b>Say blister beetle –</b> <i>Lytta (Pomphopoea) sayi</i> (LeConte) – Meloidae	خنفساء ساي الملهبة
<b>Say stink bug –</b> <i>Chlorochroa sayi</i> (Stål) – Pentatomidae	بقعة سي النتنة "الكريهة أو ذات الرائحة"
<b>Scadra rufidens Stål –</b> Redmargined assassin bug – Reduviidae	البقة المفترسة ذات الحواف الحمراء
<b>Scale</b>	حشافة، قشرة
<b>Scale insects</b>	حشرات قشرية
<b>Scaly crickets –</b> Mogoplistinae – Gryllidae – Orthoptera	صراصير الأشجار الحشافية عديمة الأجنحة – تحت فصيلة – فصيلة – رتبة
<b>Scape</b>	الأصل، القاعدة (عقلة قاعدة قرن الاستشعار في الحشرات، وتكون أطول العقل في معظم الحشرات)

<b>Scape muscle</b>	<b>عضلة الأصل</b> (تتشأ من الأذرع الأمامية للهيكل الداخلي للرأس tentorium أو من السطح الداخلي لجدار الجمجمة وتتغمد في عقلة الأصل)
<b>Scaphidiidae</b> – Shining fungus beetles – Staphylinoidea – Coleoptera	<b>فصيلة سكايفيديدي</b> – خنافس الفطر البراقة – فوق فصيلة – رتبة
<b>Scaphoideus luteolus Van Duzee</b> – Whitebanded elm leafhopper – Cicadellidae	<b>نطاط أوراق الدردار ذو الخطوط البيضاء</b>
<b>Scaphytopius forficatus (Van Duzee)</b> – Yellowfaced leafhopper – Cicadellidae	<b>النطاط ذو الوجه الأصفر</b>
<b>Scapteriscus abbreviatus Scudder</b> – Shortwinged mole cricket – Gryllotalpidae	<b>صرصور الحقل قصير الأجنحة</b>
<b>Scapteriscus acletus Rehn &amp; Hebard</b> – Southern mole cricket – Gryllotalpidae	<b>صرصور الحقل الجنوبي</b>
<b>Scapteriscus didactylus (Latreille)</b> – Changa – Gryllotalpidae	<b>حفار جانجا زاحف الصخر</b>
<b>Scapteriscus vicinus Scudder</b> – Tawny mole cricket – Gryllotalpidae	<b>صرصور الحقل الأسمر المصفر</b>
<b>Scapula</b> ( <i>pl. scapulae</i> )	<b>لوح الظهر الوسطي</b> (إحدى صليبيتي ظهر العقلة الصدرية الوسطى "الثانية" على جانب الدروز المحاذية الجانبية، كما في الحشرات غشائية الأجنحة)

<b>Scapus</b>	<b>الأصل</b>
<b>Scarabaeidae</b> (Including Acanthoceridae, Geotrupidae, and Trogidae) – Scarabs or scarab beetles – Scarabaeioidea – Coleoptera	<b>فصيلة سكارابيدي</b> (تتضمن أكانثوسيريدي، جيوتروبيدي، تروجيدي) – خنافس السكاربيد أو الجعال – فوق فصيلة – رتبة
<b>Scarabaeiform</b>	<b>شكل يشبه يرقات خنافس الجعال المقوسة</b>
<b>Scarabaeiform larva</b>	<b>يرقة جعالية الشكل</b> (يرقة اسطوانية مقوسة بطيئة الحركة جسمها أسطوانية غليظ ذو رأس واضح وأرجل صدرية وليس لها أرجل بطنية)
<b>Scarabaeinae</b> (Coprinae) – Dung beetles – Scarabaeidae	<b>تحت فصيلة سكارابيني</b> (كوبريني) – جعال الروث – فصيلة
<b>Scarabaeioidea</b> – Polyphaga – Coleoptera	<b>فوق فصيلة خنافس سكارابيويدا أو الجعال –</b> تحت رتبة – رتبة
<b>Scarabs or scarab beetles</b>	<b>خنافس السكاربيد أو الجعال</b> (أنظر Scarabaeidae)
<b>Scarlet oak sawfly</b> – <i>Caliroa quercuscoccineae</i> (Dyar) – Tenthredinidae	<b>دبور السنديان المنشاري القرمزي</b>
<b>Scatophagous</b>	<b>حشرات تتغذى على الروث والبراز</b>
<b>Scatopsidae</b> – Minute black scavenger flies – Mycetophiloidea – Diptera	<b>فصيلة سكاتويسيدي –</b> ذباب الرمة الصغيرة ذو اللون الأسود – فوق فصيلة – رتبة



<b>Scattering</b>	<b>تبعثر</b> (تبعثر الأشعة الضوئية الساقطة على الجسم وخاصة السطوح غير المستوية، وبذلك تنعكس الأشعة في كل الاتجاهات)
<b>Scavenger</b>	<b>كائن</b> (كائن يلتهم المادة النباتية أو الحيوانية الغنية بالميكروبات، ويعمل كمحلل يساعد على تفتيت الأنسجة ويعيد المادة الغذائية إلى التربة)
<b>Scelionidae –</b> Scelionids – Proctotrupodea – Hymenoptera	<b>فصيلة سيليونيدي –</b> حشرات السيليونيد غشائية الأجنحة الطفيلية – فوق فصيلة – رتبة
<b>Scelionids</b>	<b>حشرات السيليونيد غشائية الأجنحة الطفيلية</b> (أنظر Scelionidae)
<b>Sceliphronini –</b> Specinae – Sphecidae	<b>قبيلة دبابير سيليفرونيني –</b> تحت فصيلة – فصيلة
<b>Scenopinidae</b> (Omphralidae; rare family) – Window flies – Asiloidea – Diptera	<b>فصيلة سينوبينيدي</b> (أومفالديدي، فصيلة نادرة) – ذباب النوافذ – فوق فصيلة – رتبة
<b>Scenoplinus fenestralis (L.) –</b> Window fly – Scenopinidae	<b>ذبابة النوافذ</b> (تتغذى على يرقات خنافس السجاد)
<b>Scent gland</b>	<b>غدة رائحة</b> (غدة تفرز مواد ذات رائحة)

<b>Schaus swallowtail</b> – <i>Papilio aristodemus ponceanus</i> Schaus – Papilionidae	أبو الدقيق شوس مذنب الأجنحة
<b>Schistocerca americana (Drury)</b> – American Grasshopper, short-horned grasshopper – Cyrtacanthacridinae – Acrididae	النطاط "الجراد" الأمريكي، النطاط الكبير المبرقش ذو القرون القصيرة
<b>Schistocerca gregaria (Forsk.)</b> – Desert locust – Acrididae	الجراد الصحراوي
<b>Schistocerca nitens nitens (Thunberg)</b> – Vagrant grasshopper – Acrididae	النطاط "الجراد" الجوال "الطواف"
<b>Schistocerus bimaculatus Oliv.</b> – Grape shoot borer – Bostrichidae	حفار أفرع الكرمة
<b>Schizaphis graminum (Rondani)</b> – Greenbug – Aphididae	منّ الحبوب، منّ القمح
<b>Schizogony cycle</b>	دورة تكاثر انفلاقي (يحدث في البلازموديوم في الدم، فعندما تتغذى بعوضة أنوفيليس ملوثة فإنها تحقن الحيوانات البوغية sporozoites مع لعابها وتختفي هذه البوغيات من الدم الدائر خلال 30 دقيقة، وتغزو خلايا البارنشيما في الكبد حيث تحدث دورة تكاثر انفلاقي)
<b>Schizomida</b> – Micro-whip scorpions – Arachnida	تحت طائفة شيزوميديا – العقارب الضارية الصغيرة – طائفة
<b>Schizopetalidae</b> – Crested millipedes – Callipodida	فصيلة شيزوبيتاليدي – ذوات الألف رجل القمية – رتبة

<p><b>Schizophora</b> (Including Pupipara) – Muscoïd flies – Cyclorrhapha – Diptera</p>	<p>قسم شكيزوفورا (تتضمن بيوبيبارا) – الذباب ذات الدرز الجبهي – تحت رتبة – رتبة</p>
<p><b>Schizopteridae</b> (Cryptostemmatidae in part) – Jumping ground bugs – Geocorizae – Heteroptera – Hemiptera</p>	<p>فصيلة شكيزوبتيريدي (جزء من كريبتوستيماتيدي) – البق الأرضي القافز – مجموعة – تحت رتبة – رتبة</p>
<p><i>Schizura concinna</i> (J.E. Smith) – Redhumped caterpillar – Notodontidae</p>	<p>أبو دقيق ذو الحدبة الحمراء، اليسروع ذو السنّام الأحمر</p>
<p><i>Schizura unicornis</i> (J.E. Smith) – Unicorn caterpillar – Notodontidae</p>	<p>أبو دقيق وحيد القرن</p>
<p><i>Schneidereria pistaccicola</i> (Danil.) (<i>Recurvaria</i>) – Pistachio fruitworm – Gelechiidae</p>	<p>دودة ثمار الفستق الحلبي أو فراشة الفستق الحلبي</p>
<p><i>Schoenobius incertellas</i> Walk. – Paddy borer – Pyralidae</p>	<p>حفار ساق الأرز</p>
<p><i>Schreckensteinia festaliella</i> (Hobner) – Blackberry skeletonizer – Heliodinidae</p>	<p>دودة هيكلية أوراق التوت الأسود</p>
<p><b>Sciaridae</b> (Lycoridae; Fungivoridae in part) – Darkwinged fungus gnats – Mycetophiloidea – Diptera</p>	<p>فصيلة سياريدي (ليكوريدي، جزء من فانجيفوريدي) – هاموش الفطر قاتم الأجنحة أو هاموش الجذور – فوق فصيلة – رتبة</p>

<b>Scientific name</b>	<b>الاسم العلمي أو اللاتيني</b> (اسم لاتيني معترف به دولياً لتعريف نوع "أو تحت نوع" من الكائنات، ويبدأ الاسم باسم الجنس ثم إسم النوع، وتكتب الأسماء بالأحرف المائلة)
<b>Sciomyzidae</b> (Tetanoceridae, Tetanoceratidae) – Marsh flies – Sciomyzoidea – Diptera	<b>فصيلة سيومايزيدي</b> (تيتانوسيريدي، تيتانوسيراتيدي) – ذباب المستنقعات – فوق فصيلة – رتبة
<b>Sciomyzoidea</b> – Acalypratae – Schizophora – Cyclorrhapha – Diptera	<b>فوق فصيلة الذباب سايومايرويديا</b> – قطاع – قسم – تحت رتبة – رتبة
<b>Sciopithes obscurus Horn</b> – Obscure root weevil – Curculionidae	<b>سوسة الجذور القاتمة</b>
<b>Scirpophaga nivella F.</b> – White tip borer – Pyralididae	<b>حفار القمة الأبيض على قصب السكر</b>
<b>Scirpophagus innotata Walk.</b> – White borer – Pyralididae	<b>الحفار الأبيض</b>
<b>Scirtothrips citri (Moulton)</b> – Citrus thrips – Thripidae	<b>تريس الحمضيات "الموالح"</b>
<b>Scirtothrips signipennis Bagn.;</b> <i>Chaetanaphothrips orchidii</i> F. J.; <i>Frankliniella insularis</i> Frankle; <i>Hercothrips picintus</i> Bagn.; <i>H.</i> <i>femoralis</i> O. M. Reuter – Banana thrips – Thripidae	<b>تريس الموز</b> (مَن الأنواع العديدة التي تصيب الموز)

<b>Sclerite</b>	صفحة، صليبية، قطعة متقرنة (مساحة كبيرة أو صغيرة متصلبة من جدار الجسم محاطة بدروز أو منطقة غشائية متصلبة)
<b>Sclerogibbidae</b> (rare family) – Sclerogibbids – Bethyloidea – Hymenoptera	فصيلة سليروجيبدي (فصيلة نادرة) – سليروجيبيد غشائية الأجنحة الطفيلية – فوق فصيلة – رتبة
<b>Sclerogibbids</b>	سليروجيبيد غشائية الأجنحة الطفيلية (أنظر Sclerogibbidae)
<b><i>Scleroracus vaccinii</i> (Van Duzee) –</b> Blunt-nosed cranberry leafhopper – Cicadellidae	نطاط التوت البري "الأس البري" ذو المنقار الفظ
<b>Sclerotin</b>	سكيليروتين، بروتين مدبوغ قاسي (بروتينات قاسية لا تذوب في الماء، وتكوّن اللون الأسود أو البني للكائن)
<b>Sclerotization</b>	عملية التصلب (تصلب جدار الجسم بترسيب مواد معينة في الجلد الخارجي)
<b>Sclerotized</b>	متصلب
<b>Sclerotized band</b>	حزام أو رباط متصلب (حافة القوس الكيتيني cuticular bow، وتتصل به رافعة lever أو قضيب rod إتصلاً وثيقاً)
<b>Sclerotized pad</b>	وسادة متصلبة

<b>Scobicia borer</b> – <i>Scobicia declivis</i> (LeConte) – Bostrichidae	حفار السكوبيسيا
<b><i>Scobicia chevrieri</i> Villa</b> – Fig and pistachio toothed wood borer, Lesser fig branch borer – Bostrychidae	ثاقبة خشب التين والفسق الحلبي المسننة، ثاقبة أفرع التين الصغرى
<b><i>Scobicia declivis</i> (LeConte)</b> – Scobicia borer – Bostrichidae	حفار السكوبيسيا
<b>Scoliid wasps</b>	دبابير السكولييد (Scoliidae أنظر)
<b>Scoliidae</b> – Scoliid wasps – Scolioidea – Hymenoptera	فصيلة سكولييدي – دبابيرالسكولييد – فوق فصيلة – رتبة
<b>Scolioid wasps</b>	دبابير السكوليويد (Scolioidea أنظر)
<b>Scolioidea</b> – Scolioid wasps – Apocrita – Hymenoptera	فوق فصيلة سكوليويديا – دبابيرالسكوليويد – تحت رتبة – رتبة
<b>Scolopale</b>	قضيب حسي (كبسولة عسوية الشكل تغلف النهاية الطرفية للخلية الحسية في بعض أعضاء الحس)
<b>Scolopale cell</b>	خلية الوتر السمعي
<b>Scolopendridae</b> – Scolopendromorpha	فصيلة سكولوبندريدي ذوات المائة رجل الاستوائية – رتبة
<b>Scolopendromorpha</b> – Tropical centipedes – Chilopoda	رتبة سكولوبيندرومورفا – ذوات المائة رجل الاستوائية – طائفة

<b>Scolophores or scolopidia</b>	وحدات حسية (وحدات تؤلف الحزم التي تكوّن الأعضاء الحسية المرنة أو الداخلية، وتتركب الوحدة الحسية من خلية عصبية ذات قطبين تتغلظ نهايتها مكونة الكعبرة أو end knob أو apical body)
<b>Scolopophorous organ</b>	العضو الحسي المرن
<b><i>Scolothrips sexmaculatus</i> (Pergande) – Six-spotted thrips – Thripidae</b>	تربس ذو النقاط الستة
<b><i>Scolupa coenosaria luridata</i> (Zell.) – Larger tomato looper – Geometridae</b>	دودة البندورة "الطماطم" القياسية الكبيرة
<b><i>Scolupa ochroleucaria</i> (H.S.) – Lesser tomato looper – Geometridae</b>	دودة البندورة "الطماطم" القياسية الصغيرة
<b>Scolytidae</b> (Including: Ipidae) – Bark beetles or engravers and ambrosia beetles – Curculionoidea – Coleoptera	فصيلة سكوليتيدي (تتضمن أيبيدي) – خنافس القلف أو الخنافس النحاتة و خنافس فطر الأمبروزيا – فوق فصيلة – رتبة
<b>Scolytoid larva</b>	يرقة لحمية (يرقة لحمية تسبه خنافس الأخشاب)
<b><i>Scolytus (Ecoptogaster) aegyptiacus</i> Pic. – Egyptian plum bark weevil – Scolytidae</b>	سوسة قلف أشجار الخوخ "البرقوق" المصرية

<i>Scolytus amygdali</i> (Guer) ( <i>Rugutoscolytus</i> ) – Stone fruit bark beetle – Scolytidae	خنفساء قلف اللوزيات
<i>Scolytus mali</i> (Bechstein) – Larger shothole borer – Scolytidae	ثاقبة قلف الأشجار الكبرى، المنشيرية الكبرى، خنفساء القلف الكبرى
<i>Scolytus multistriatus</i> (Marsham) – Smaller european elm bark beetle – Scolytidae	خنفساء قلف شجر الدردار "شجر البق" الأوروبية الصغيرة
<i>Scolytus muticus</i> Say – Hackberry engraver – Scolytidae	خنفساء قلف الميس (الميس: شجرة أو جنبية من جنس الميس تحمل ثماراً عنبية حلوة)
<i>Scolytus quadrispinosus</i> Say – Hickory bark beetle – Scolytidae	خنفساء قلف شجر الجوزية
<i>Scolytus rugulosus</i> (Muller) – Shothole borer – Scolytidae	ثاقبة قلف الأشجار، ثاقبة قلف الخوخ "البرقوق" الأوروبية
<i>Scolytus unispinosus</i> LeConte – Douglas-fir engraver – Scolytidae	حفار شجر تنوب دوغلاس (شجر من الفصيلة الصنوبرية)
<i>Scolytus ventralis</i> LeConte – Fir engraver – Scolytidae	حفار شجر التنوب دوغلاس
<b>Scopa</b>	فرشاة جمع حبوب اللقاح (جهاز جامع لحبوب اللقاح موجود على الأرجل الخلفية أو على السطح السفلي للبطن، كما في النحل، ويتركب من فرشاة الأشواك الصلبة)



<b>Scopula</b> ( <i>pl. Scopulae</i> )	خصيلة (خصلة صغيرة كثيفة الشعر)
<b>Scorper</b>	محك
<b>Scorpiones, scorpionida –</b> Scorpions – Arachnida	تحت طائفة العقارب – العقارب – طائفة
<b>Scorpionida –</b> Arachnida	تحت طائفة العقارب سكوربيونيدا – العقارب – طائفة
<b>Scorpions –</b> <i>Centruroides gertschi</i> Stahnke, <i>Centruroides sculpluratus</i> Ewing, <i>Centruroides sculpluratus</i> Ewing, C. <i>gertschi</i> Stahnke – Chelonethida	العقارب (عدة أنواع) – تحت طائفة العقارب
<b>Scotia ipsilon (Hubner) (Agrotis ypsilon Rplt.) –</b> Black cutworm, Greesy cutworm – Noctuidae	الدودة القارضة "القاطعة" السوداء
<b>Scotia segetum (Denis &amp; Schiff.) –</b> Winter cutworm – Noctuidae	الدودة القارضة "القاطعة" الشتوية
<b>Scotinophora coaractata F. –</b> Confused black rice bug – Pentatomidae	بقعة الأرز السوداء اللاسعة المتشابهة
<b>Scotinophora lurdi Burm. –</b> Black rice bug – Pentatomidae	بقعة الأرز السوداء اللاسعة
<b>Scotorythra paludicola (Butler) –</b> Koa moth – Geometridae	فراشة كوا

<b>Scramble competition</b>	تنافس استغلال (لأفراد العشيرة داخل النوع الواحد فرصة متساوية للحصول على حصة من المورد المحدود)
<b>Screw blowfly –</b> <i>Cochliomyia hominivorax</i> (Coquerel) (= <i>Callitroga americana</i> ) – Chrysomyinae – Calliphoridae	الذبابة الحلزونية (عامل تدويد إجباري obligatory myiasis، تهاجم الإنسان، ويمكن أن تؤدي الإصابات غير المعالجة إلى الوفاة)
<b>Screwworm –</b> <i>Cochliomyia hominivorax</i> (Coquerel) – Calliphoridae	الدودة الحلزونية أو الدارة، الثاقبة، الحافرة، أو المظفرة
<b>Scrobipalpa ocellatella (Boyd)</b> ( <i>Gnorimoschema, Lita,</i> <i>Phthorimaea</i> ) – Beet moth – Gelechiidae	فراشة الشوندر السكري (البنجر)
<b>Scrotum</b>	صفن
<b>Scrub typhus</b>	مجموعة التيفوس الحكي (مجموعة داخل الجنس <i>Rickettsia</i> )
<b>Scudderia furcata Brunner von</b> <b>Wattenwyl –</b> Forktailed bush katydid – Tettigoniidae	كاتيد متشعب الذيل
<b>Sculptured pine borer –</b> <i>Chalcophora angulicollis</i> (LeConte) – Buprestidae	حنفساء الصنوبر النحات "الشبيه بالتمثال"
<b>Scurfy scale –</b> <i>Chionaspis furfura</i> (Fitch) – Diaspididae	الحشرة القشرية "الهبيرية"

<b>Scutelleridae</b> <b>(Pentatomidae in part) –</b> Shield-backed bugs – Geocorizae – Heteroptera – Hemiptera	<b>فصيلة سكيوتيليريدي</b> (جزء من بينناتوميدي) – البق مدرّع الظهر – مجموعة – تحت رتبة – رتبة
<b>Scutellum</b>	<b>درّيع، صليبية خلفية، امتداد خلفي للصدر</b> (جزء خلفي أو صليبية من الظهر الصدري، ويظهر درّيع الصدر الوسطي في شكل صليبية مثلثة خلف ظهر الصدر الأمامي، كما في الحشرات نصفية الأجنحة وغمدية الأجنحة ومتشابهة الأجنحة)
<b>Scutigera coleoptrata (Linnaeus) –</b> House centipede – Scutigeraidae	<b>ذوات المائة رجل المنزلية</b>
<b>Scutigera immaculate</b> <b>(Newport) –</b> Garden symphylan – Scutigeraidae	<b>سيمفيليا الحدائق</b>
<b>Scutigereidae –</b> Symphyla	<b>فصيلة سكوتيجيريلليدي –</b> طائفة
<b>Scutigeraidae –</b> House centipedes – Scutigeraomorpha	<b>فصيلة سكيوتيجيريدي –</b> ذوات المائة رجل المنزلية – رتبة
<b>Scutigeraomorpha –</b> House centipedes – Chilopoda	<b>رتبة سكيوتيجيرومورفا –</b> ذوات المائة رجل المنزلية – طائفة
<b>Scutum</b>	<b>درع، درقة، صليبية وسطية</b> (الجزء الوسطي من الظهر الصدري أمام الدرع مباشرة، أو صليبية وسطية من الصليبية الظهرية (Notum)

<b>Scydmaenidae</b> (rare family) – Antlike stone beetles – Staphylinoidea – Coleoptera	فصيلة سيدمانيدي (فصيلة نادرة) – خنافس الأحجار شبيهة النمل – فوق فصيلة – رتبة
<i>Scymnodes lividigaster</i> (Mulsant) – Yellowshouldered lady beetle – Coccinellidae	أبو العيد ذو الأكتاف الصفراء
<b>Scythridid moths</b>	فراشات السيثريد (أنظر Scythrididae)
<b>Scythrididae</b> (Scythridae) – Scythridid moths – Gelechioidea – Lepidoptera	فصيلة سيثريديدي (سيثريدي) – فراشات السيثريد – فوق فصيلة – رتبة
<i>Sdubea poecila</i> Dall.; <i>S. pugnax</i> F. – Rice black bug – Pentatomidae	البقة السوداء على الأرز
<b>Sea anemones</b> – Cnidaria	شقائيق البحر – شعبة
<b>Sea cucumber</b> – Echinodermata	خيار البحر – شعبة
<b>Sea urchins</b> – Echinodermata	قتافذ البحر – شعبة
<b>Seabeach flies</b>	ذباب شاطئ البحر (أنظر Helcomyzidae)
<b>Seaside and ring-legged earwigs</b>	إبر العجوز البحرية وذوات الأرجل المدورة (أنظر Carcinophoridae)

<b>Seaside earwig –</b> <i>Anisolabis maritus</i> (Gene) – Labiduridae	إبرة العجوز شاطئ البحر "المجاورة للبحر"
<b>Seasonal abundance</b>	<b>فيض موسمي</b> (يعبر عنه بتقدير عدد الأفراد في المساحة أي الكثافة العددية density، ويشير الفيض إلى تغير الأعداد بدون الإشارة إلى الكثافة في البيئة المدروسة)
<b>Seasonal migration</b>	<b>هجرة موسمية</b> (تحرك الحشرات من أماكن تكاثرها إلى أماكن أخرى لكي تبدأ فترة السكون، وهذه التحركات محددة الاتجاه والمسافة، وتعتمد على قوة عضلات الأجنحة في بعض الأحوال على تأثير التغيرات البيئية)
<b>Seasonal polymorphism</b>	<b>تغير مظهر الجسم في مواسم مختلفة</b> (كما في المن وبعض متجانسة الأجنحة الأخرى)
<b>Seasonal polyphenism</b>	<b>تعدد الشكل الموسمي</b> (يحدث هذا التعدد نتيجة استجابة الحشرات للتغيرات الموسمية البيئية المؤقتة والمنتظمة)
<b>Seasonal variation</b>	<b>تباين موسمي</b> (تغير شكل الحشرة من موسم إلى آخر، وخاصة في الحشرات متعددة الأجيال)
<b>Seaweed flies</b>	<b>ذباب حشائش "طحالب" البحر</b> (أنظر Phycodromidae و Coelopidae)
<b>Sebaceous gland</b>	<b>الغدة الزيتية أو الدهنية</b> (غدة تفرز مواد زيتية أو دهنية)

<i>Seblbergella singularis</i> Hag. – Coco bug – Miridae	بق الكاكو
<b>Second axillary sclerite</b>	صفحة إبطية ثانية (صلبية محورية لقاعدة الجناح ترتكز على النتوء البلوري الجناحي وتتصل مع قاعدة العرق الكعبري)
<b>Second cubitus</b>	زندي خلفي
<b>Secondary appendages</b>	الزوائد الثانوية (زوائد على يرقات الحشرات ذات التحول التام، وقد تأخذ شكل خياشيم تنفسية في اليرقات المائية)
<b>Secondary consumer</b>	مستهلك ثانوي (أكل لحوم أولي ويقع عند المستوى الاغذائي الثاني)
<b>Secondary flies</b>	ذباب ثانوي (ذباب ليس في مقدوره بدأ التويد myiasis، لكنه يشترك فيه بيسر بمجرد إصابة الحيوان، مثل <i>Chrysoma rufifacias</i> )
<b>Secondary iris cells</b>	الخلايا القزحية الثانوية (مجموعة من الخلايا ذات الصبغة الداكنة تحيط بالشبكة والخلايا القزحية الأولية)
<b>Secondary metabolic products</b>	نواتج الأيض الثانوية (مركبات كيميائية في النبات لا تدخل في عمليات الأيض الرئيسية اللازمة لنمو النبات وإمداده بالطاقة اللازمة لاستمرار الحياة)

<b>Secondary parasite</b>	طفيل ثانوي (طفيل يتطفل على الطفيل الأولي (primary parasite)
<b>Secondary parasitism</b>	تطفل ثانوي (وفيه يهاجم الطفيل الخارجي secondary parasite طفيلاً أولياً)
<b>Secondary pest</b>	آفة ثانوية (الكائن الحي الذي يصبح آفة فقط بعد التخلص من عدوه الطبيعي أو المنافس له أو التخلص من الآفة الرئيسية وذلك من خلال استخدام بعض طرائق مكافحة الآفات وتأثيرها غير المناسب عليها)
<b>Secondary pigment cells</b>	الخلايا الصبغية الثانوية
<b>Secondary production</b>	الإنتاج الثانوي (حيث تتراكم الكتلة الحيوية النباتية في البيئة نتيجة عملية البناء الضوئي، فإما أن تتغذى عليها الحيوانات النباتية، الكائنات المحللة. ويعبر الإنتاج الثانوي للطاقة عن كمية الطاقة الذي تنتجه الأنواع التي تتغذى على النبات)
<b>Secondary reproductives</b>	متناسلات ثانوية (أفراد المتناسلات المساعدة التي تملك قواعد للأجنة)
<b>Secondary screwworm – <i>Cochliomyia macellaria</i> (F.) – Calliphoridae</b>	الثَّاقِبَة "الحافرة" الثانوية

<b>Secondary sexual characters</b>	<b>الصفات الجنسية الثانوية</b> (حيث يتم تمييز الجنسين عن طريق هذه الصفات والمرتبطة بالتركيب أو اللون أو الحجم)
<b>Secondary succession</b>	<b>تعاقب ثانوي</b> ( مجموعة إضافية من الكائنات الحية الأخرى التي تأتي بعد المجتمع الرائد {أنظر Primary succession} في منطقة معينة قد احتلت من قبل)
<b>Secretagogue</b>	<b>مواد كيميائية في غذاء الحشرات تحفز الأنزيمات الهاضمة</b>
<b>Secretary change</b>	<b>تحول أو تغير إفرازي</b>
<b>Secretary region</b>	<b>منطقة مفرزة</b>
<b>Sectorial cross vein</b>	<b>عرق عابر كعبري أو عرق مستعرض قاطع</b> (عرق عابر يوصل بين فرعين من جذع العرق الكعبري)
<b>Seed beetles – Bruchidae – Coleoptera</b>	<b>خنافس بذور البقول –</b> فصيلة خنافس بذور البقول رتبة الحشرات غمدية الأجنحة
<b>Seed borer</b>	<b>ثاقب البذور</b> (تقسم إلى مجموعة حشرات تتغذى على البذور الخضراء ومجموعة تتغذى على البذور الجافة، بالإضافة إلى تغذيتها على البذور فإنها تقوم بتلوينها ببرازها وجلود إنسلاخها)



<b>Seed bugs –</b> <i>Nysius</i> spp. – Lygaeidae	بق البذور
<b>Seed chalcids</b>	كالسيدات "دبابير" البذور (Eurytomidae أنظر)
<b>Seed corn beetle –</b> <i>Stenolophus Lecontei</i> (Chaudoir) – Carabidae	خنفساء بذور الذرة الصفراء
<b>Seed corn maggot –</b> <i>Delia platura</i> (Meigen) – Anthomyiidae	ذبابة بذور الذرة الصفراء
<b>Segment</b>	عقلة، قطعة (قسم أو قطعة من الجسم أو أحد الأطراف يقع بين مفصلين أو منطقتي إتصال)
<b>Segmental muscles</b>	العضلات الهيكلية أو العقلية
<b>Segmental vessels</b>	التفرعات الدموية الجانبية
<b>Segmentation</b>	تعقيل (وجود الجسم على هيئة عقل أو حلقات)
<b>Segmentation of the abdomen</b>	تعقيل البطن (تواجد عقل بطنية متعددة يختلف عددها حسب الرتبة ونوع التحول أو التطور)
<b>Selection</b>	انتخاب، إختيار
<b>Selection against hybrids</b>	انتخاب ضد الهجن
<b>Selection changing gene frequencies</b>	انتخاب يغير تكرارات الجين

<b>Selective</b>	اختياري
<b>Selective pesticide</b>	مبيد متخصص أو اختياري (مبيد ذو طريقة فعل ضد آفة من نوع واحد أو ضد أعداد قليلة من الأنواع)
<b><i>Selenothrips rubrocinctus</i> (Giard) – Redbanded thrips, coco thrips – Thripidae</b>	التربس المخطط الأحمر "ذو الخطوط الحمراء"، تربس الكاكاو
<b>Self fertilization</b>	إخصاب ذاتي
<b>Self regulation</b>	تنظيم ذاتي
<b>Self-contained breathing apparatus (SCBA)</b>	جهاز التنفس ذاتي الهواء (أنظر إلى (Supplied-air respirator)
<b><i>Semanotus ligneus</i> (F.) – Cedartree borer – Cerambycidae</b>	حفار "تاخر" شجر الأرز
<b><i>Semanotus litigiosus</i> (Casey) – Firtree borer – Cerambycidae</b>	حفار "تاخر" شجر التنوب (شجر من الفصيلة الصنوبرية)
<b>Sematurid moths</b>	ديدان السيماتوريد القياسية (أنظر Sematuridae)
<b>Sematuridae</b> (Manidiidae; rare family) – Sematurid moths – Geometroidea – Lepidoptera	فوق فصيلة سيماتوردي (مانيديدي، فصيلة نادرة) – ديدان الثياتيريد القياسية – رتبة
<b>Semiaquatic</b>	نصف مائي، شبه مائي (يعيش في أماكن رطبة أو متبللة، أو يمضي بعض الوقت في الماء)

<b>Semiaquatic or shore-inhabiting bugs</b>	بق الشواطئ أو بق نصف المائي (Amphibicorizae أنظر)
<b>Semidicondylic</b>	الفكوك العلوية في أركيوجناثا وذباب مايو، حيث يكون التمثفصل أو الارتقاء الظهرى الضعيف النمو
<b>Seminal duct</b>	قناة منوية
<b>Seminal vesicle</b>	حويصلة منوية (حويصلة تشبه الكيس يخزن فيها الذكر الحيوانات المنوية مؤقتاً إلى أن يحين موعد إفرازه أو قذفه)
<b>Semiochemicals</b>	المثيرات الكيميائية (مركبات كيميائية تتدخل في التفاعلات أو العلاقات الكيميائية بين الكائنات الحية، وتقسم إلى فسمين هما الفيرمونات pheromones وهي مثيرات كيميائية تلعب دوراً في اتصال أفراد النوع الواحد، والبدائل الكيميائية allelochemicals والتي تلعب دوراً في اتصال أفراد الأنواع المختلفة)
<b>Semisocial</b>	نصف إجتماعى (حيث تكون الإناث في المستعمرة خصبة منتجة للنسل دون البعض الآخر)
<b>Semisocial behavior</b>	سلوك شبه اجتماعى (سلوك في الحشرات نصف الاجتماعية والتي تتميز بوجود أفراد متخصصة لإنتاج النسل وأخرى متخصصة في العناية به)

<b>Sense cone or sense peg</b>	مخروط حسي أو وتد حسي (مخروط أو وتد صغير له وظيفة حسية)
<b>Sense organ</b>	عضو حسي (عضو مستقبل للمؤثر، وأبسط أنواعها الشعرات الحسية (sensillae))
<b>Sensilla</b>	شعرة حسية
<b>Sensilla basiconica</b>	شعرة حسية مخروطية عميقة (عضو حسي جزؤه الخارجي له شكل المخروط أو الوتر الدقيق)
<b>Sensilla campaniformea</b>	شعرة ذات القبوة (عضو حسي بدون بروز خارجي، جزؤه الجليدي الخارجي له شكل الناقوس أو المخروط المجوف يستقبل البروز الطرفي للخلية الحسية)
<b>Sensilla coeloconica</b>	شعرة ذات القناة الداخلية، شعرة حسية غائرة (شعرة مخروطية التجويف، وتعتبر عضو حسي يغور بروزه الداخلي في تجويف من جدار الجسم)
<b>Sensilla placodea</b>	شعرة صفحية حسية مثقبة (عضو حسي يظهر خارجياً على شكل صفحة جليدية رقيقة وترتكز على تجويف في الجليد، أما تركيبها الداخلي فتحتوي على العديد من الخلايا الحسية)
<b>Sensilla trichoidea</b>	شعرة حسية تمفصلية لمسية (عضو حسي جزؤه الخارجي له شكل الشعرة أو الحرشفة)

<b>Sensillum</b> ( <i>pl. Sensolla</i> )	صفحة حسية عند قمة البطن (عضو حسي صغير في البراعين)
<b>Sensitivity</b>	حساسية، احساس بالمفرزات
<b>Sensory bristles</b>	أشواك حسية
<b>Sensory neuron, sensory nerve cells</b>	خلايا عصبية حسية أولية أو واردة (خلايا ثنائية أو عديدة الأقطاب توجد خارج العقد العصبية قريبة من جدار الجسم أو على سطح القناة الهضمية، وتقوم بحمل التيارات العصبية من أعضاء الحس إلى الجهاز العصبي المركزي)
<b>Sensory or afferent neurons</b>	خلايا عصبية حسية أو واردة (توجد خارج العقدة العصبية قريبة من جدار الجسم أو على سطح القناة الهضمية، وتقوم بحمل التيارات العصبية من أعضاء الحس إلى الجهاز العصبي المركزي)
<b>Sensory organ</b>	عضو الحس
<b>Sensory perception</b>	ادراك حسي
<b>Sensory setae</b>	شويكات حسية (شعيرات بسيطة مختلفة الأشكال في الحشرات والأكاروسات)
<b>Sepsidae –</b> Black scavenger flies– Sciomyzoidea – Diptera	فصيلة سيبسيدي – ذباب الرمة الأسود – فوق فصيلة – رتبة
<b>Septicaemic plague</b>	الطاعون التسممي الإنتاني الدموي

<b>Sequential sampling</b>	أخذ عينات متتابع (أخذ عينات، حشرات أو نباتات مصابة، باستمرار حتى يتم إيجاد المستوى الأدنى أو الأقصى)
<b>Sequoia pitch moth –</b> <i>Synanthedon sequoiae</i> (Hy. Edwards) – Sesiidae	حفار "فراشة" السكوية "الجبارة" (السكوية: شجر كاليفورني من الفصيلة الصنوبرية)
<b>Serial key</b>	مفتاح تصنيفي متسلسل
<b>Sericata blow fly –</b> <i>Lucilia sericata</i> (Meigen) – Calliphoridae	ذبابة سيريكاتا الزرقاء
<b><i>Sericostoma crassicornis</i></b> <b>(Walker) –</b> Sericostomatidae	أحد أنواع ذباب كاديس شعرية الأجنحة – فصيلة
<b>Sericostomatidae –</b> Lake and stream caddisflies – Trichoptera	فصيلة براكسينتريدي – كاديس البحيرات والجدول شعرية الأجنحة – رتبة
<b><i>Sericothrips variabilis</i> (Beach) –</b> Soybean thrips – Thripidae	تريس فول الصويا
<b>Serology</b>	علم الأمصال (يساعد هذا العلم في معرفة طبيعة وتفاعلات المولدات المضادة antigens وتكوين الأجسام المضادة antibodies في تمييز وتصنيف مراتب كثيرة)
<b>Serosa</b>	الغلاف المصلي، السيروزا
<b>Serotype</b>	نمط مصلي

<b>Serpentine leafminer –</b> <i>Liriomyza brassicae</i> (Riley) – Agromyzidae	ذبابة أوراق الصليبيات
<b>Serpentine mines</b>	أنفاق متعرجة (أنفاق تنشأ عن تغذية اليرقة على أوراق أو أفرع النباتات، كما في الحشرات حرشفية الأجنحة وذات الجناحين)
<b>Serphidae</b> (Proctotrupidae) – Serphids – Proctotrupeoidea – Hymenoptera	فصيلة سيرفيدي (بروكتوتروبيدي) – حشرات السيرفيد غشائية الأجنحة الطفيلية – فوق فصيلة – رتبة
<b>Serphids</b>	حشرات السيرفيد غشائية الأجنحة الطفيلية (أنظر Serphidae)
<b>Serrate</b>	منشاري الشكل (ذو حواف مسننة مثل المنشار، كما في قرن الاستشعار المنشاري)
<b>Serritermitidae –</b> Heterotermitoidea – Isoptera	فصيلة النمل الأبيض سيريتريميتيدي – فوق فصيلة – رتبة
<b>Service container</b>	عبوة الخدمة (أي علب مصممة لاحتواء خليط من مبيدات مركزة أو مخففة وتشتمل على خزان المرش، ولكن لا تشتمل على علب المبيد الأصلية)
<b>Sesame leafroller –</b> <i>Antigastra catalaunalis</i> (Dup.) – Pyalidae	لغافة ورق السمسم

<b>Sesame stem borer</b> – <i>Melanogromyza</i> sp. – Agromyzidae	حفار ساق السمسم
<b><i>Sesamia cretica</i> Led.</b> – Pink borer of sugarcane, corn stalk borer – Noctuidae	دودة القصب الكبيرة الزهرية، حفار ساق الذرة
<b><i>Sesamia inferens</i> Walk.</b> – Violet stem borer – Noctuidae	حفار الساق البنفسجي
<b><i>Sesia apiformis</i> (Cierck)</b> – Hornet moth – Sesiidae	الفراشة الدبورية رائحة الأجنحة
<b><i>Sesia tibialis</i> (Harris)</b> – American hornet moth – Sesiidae	الفراشة الدبورية الأمريكية رائحة الأجنحة
<b>Sesiidae</b> – Clearwing moths – Sesiioidea – Lepidoptera	فصيلة سيسيدي – الفراشات رائحة الأجنحة – فوق فصيلة – رتبة
<b>Sesioidea</b> (Aegerioidea) – Ditrysia – Lepidoptera	فوق فصيلة حشرات سويسويديا (أجيرويديا) – تحت رتبة – رتبة
<b>Sessile</b>	جالس (مربوط أو ملتصق، بدون ساق أو حامل، غير قادر على الحركة وملتصق مباشرة)
<b>Seta</b> ( <i>pl. Setae</i> )	شوكية (زائدة وحيدة الخلية من جدر الجسم شبيهة بالشعرة، وتعتبر من أهم التراكيب المورفولوجية المستخدمة لفصل المراتب التصنيفية المختلفة وخاصة في الأكاروسات)



<b>Seta monable socket</b>	شويكة لمسية
<b>Setaceous</b>	شوكي (مثل الشويكة، قرن استشعار شوكي)
<b>Setal membrane</b>	غشاء الشويكة (قاعدة غشائية لتجويف الشويكة، تساعد في حركة الشويكة)
<b>Setate</b>	شوكي الشكل
<b>Setipalpia</b> (Subulipalpia, Systellognatha) – Plecoptera	تحت رتبة ذباب الأحجار سيتيبالبا (ساببوليبالبا، سيستيلوجناتا) – رتبة
<b>Setulose</b>	ذو أشواك (يحمل شويكات قصيرة غير حادة الطرف، على شكل حرف "S")
<b>Sevenspotted lady beetle –</b> <i>Coccinella septempunctata</i> L. – Coccinellidae	خنفساء أبو العيد "الدعسوقة" ذات السبع نقط
<b>Sewage</b>	محتويات المجاري
<b>Sex attractant</b>	جاذب جنسي
<b>Sex chromosome</b>	كروموزوم خاص بالجنس
<b>Sex determination</b>	تحديد الجنس
<b>Sex pheromones</b>	فيرومونات جنسية (مواد تفرزها إناث العديد من الحشرات أو ذكورها لجذب الجنس الآخر من النوع نفسه لأجل التزاوج)

<b>Sex ratio</b>	<b>نسبة جنسية</b> (نسبة الإناث إلى الذكور في أفراد الجيل الواحد، وتقترب في معظم الحشرات من 1:1 ] إناث: ذكور[)
<b>Sexual differentiation</b>	<b>تمييز جنسي</b>
<b>Sexual isolation and aggregation</b>	<b>فصل وتجمع جنسي</b>
<b>Sexual maturation</b>	<b>نضج جنسي أو شقي</b> (يتم النضج الجنسي للذكور بعد إتمام تكوين الحيوانات المنوية spermatogenesis وعند الإناث بعد إتمام مرحلة تكوين البويض ،oogenesis حيث تصبح الأفراد في مرحلة استعداد فيزيولوجي لإتمام عمليات التزاوج والتلقيح ووضع البيض.)
<b>Shadow edges</b>	<b>حواف مظلة</b> (تكون فيها حواف الحشرة محتوية على مربعات أو خصل من الشعر ذو الحواشي والتي تقلل من التباين بين الحواف المظلة المجاورة للأركان)
<b>Shaft louse, fowl louse – <i>Menopon gallinae</i> (L.) – Menoponidae</b>	<b>قمل رمحي، قمل أرجل الدجاج</b>
<b>Shaking and beating</b>	<b>هز وضرب</b> (من طرائق التعداد النسبي للحشرات، حيث تستخدم في حالة المحاصيل التي تزرع في خطوط، ويتم فرش قطعة من القماش على الأرض حول ساق النبات ثم يثنى النبات فوق

	قطعة القماش ويهز ويضرب بقطعة من الخشب فتسقط الحشرات على القماش ويتم جمعها وعدّها)
<b>Shallot aphid –</b> <i>Myzus ascalonicus</i> Doncaster – Aphididae	مَن شالوت "الرصيف"
<b>Sheep biting louse –</b> <i>Bovicola ovis</i> (Schrank) – Trichodectidae	قملة الأغنام القارض
<b>Sheep bot fly –</b> <i>Oestrus bovis</i> (L.) – Oestridae	ذباب "نغف" الأغنام
<b>Sheep ked –</b> <i>Melophagus ovinus</i> (L.) – Hippoboscidae	برغش أو طبوع الأغنام، نغف جلد الأغنام، قملة الضأن
<b>Sheeth-bulb</b>	بصلة الغمد
<b>Shelder</b>	مُسْقَط
<b>Shelf life</b>	حياة أو ثبات صفات المبيد على رف المخزن (الحد الزمني الأعلى الذي يبقى فيها المبيد في المخزن قبل أن يفقد بعض من فعاليته وتأثيره)
<b>Shelford's law of tolerance</b>	قانون شلفورد للتحمل (يهتم بعلاقة العامل المحدد لبقاء الكائن الحي في منطقة بيئية معينة، وإذا تعددت حدود التحمل لنوع فقد يؤدي إلى اختفائه من تلك المنطقة)
<b>Shellac</b>	الشيلك (مادة مستعملة في الطلاء والتي تنتجها الحشرات القشرية مثل <i>Tachardia lacca</i> و <i>Laccifer lacca</i> )
<b>Shelter aggregation</b>	تجمع للمأوى

<b>Shield bearers</b>	حاملات الدروع (أنظر Heliozelidae)
<b>Shield-backed bugs</b>	البق مدرع الظهر (أنظر Scutelleridae)
<b>Shieldbacked pine seed bug –</b> <i>Tetyra bipunctata</i> (Herrich-Schdfter) – Pentatomidae	بقعة بذور الصنوبر
<b>Shining flower beetles</b>	خنافس الأزهار ذات البريق (أنظر Phalacridae)
<b>Shining fungus beetles</b>	خنافس الفطر البراقة (أنظر Scaphidiidae)
<b>Shining leaf chafers</b>	جعال الورق اللامعة (أنظر Rutelinae)
<b>Shiny black snow scorpionfly –</b> <i>Boreus brumalis</i> Fitch – Boreidae	الذبابة العقربية الصقيعية السوداء اللامعة
<b>Shoot and branch borer –</b> <i>Polycaon confertus</i> LeConte – Cerambycidae	حفار الأفرع والأغصان
<b>Shore bugs</b>	بق الشواطئ (أنظر Hydrellidae و Ephydridae و Saldidae و Notiophilidae و Salididae)
<b>Shortfaced scorpionflies</b>	الذباب العقربي صغير الوجه (أنظر Panorpididae)

<b>Shorthorned flies</b>	الذباب قصير قرون الاستشعار (أنظر Brachycera)
<b>Shorthorned grasshopper –</b> <i>Schistocerca americana</i> (Drury) – Cyrtacanthacridinae – Acrididae	النطاط الكبير المبرقش ذو القرون القصيرة
<b>Shorthorned grasshoppers</b>	النطاطات ذات القرون القصيرة أو الجراد (أنظر Acrididae)
<b>Shortleaf pine cone borer –</b> <i>Eucosma cocana</i> Kearfoft – Tortricidae	خنفساء أوراق كوز الصنوبر القصيرة
<b>Shortnosed cattle louse –</b> <i>Haematopinus eurysternus</i> (Nitzsch) – Haematopinidae	قمل المواشي قصير الأنف
<b>Shorttailed almond Aphid –</b> <i>Brachycaudus amygdalinus</i> (Schtzn.) – Aphididae	منّ اللوز ذو الذنب القصير
<b>Shortwinged mold beetles</b>	خننافس البسيلافيد صديقة النمل (أنظر Pselaphidae)
<b>Shortwinged mole cricket –</b> <i>Scapteriscus abbreviatus</i> Scudder – Gryllotalpidae	صرصور الحقل قصير الأجنحة
<b>Short-winged snout beetles</b>	الخننافس المنقارية "السوس" ذو الأجنحة القصيرة (أنظر Pterocolinae)
<b>Shothole borer –</b> <i>Scolytus rugulosus</i> (Muller) – Scolytidae	ثاقبة قلف الأشجار، ثاقبة قلف الخوخ "البرقوق" الأوروبية

<b>Shrews</b>	الرَّيَابَة (حيوان آكل للحشرات يشبه الفأر)
<b>Sialidae</b> (Megaloptera in part) – Alderflies – Neuroptera	فصيلة سياليدي (يصنفها البعض كفصيلة ضمن رتبة Megaloptera) – ذباب الحور الرومي – رتبة
<b><i>Sibine stimulea</i> (Clemens) –</b> Saddleback caterpillar – Limacodidae	أبو دقيق ذات السرج الظهري
<b><i>Sibla adipata</i> Mcalipne –</b> Fig fly, fig fruit fly – Lonchaeidae	ذبابة التين، ذبابة ثمار التين
<b>Sickle-cell anaemia</b>	الأنيميا المنجلية الخلايا
<b>Sidr fruit worm –</b> <i>Carpomyia incompleta</i> Beck – Tephritidae	دودة ثمار النبق
<b>Sidr leaf worm –</b> <i>Tarucus rosaceus</i> – Lycaenidae	دودة أوراق السدر
<b>Sierolomorphid wasps</b>	دبابيرالسيرولومورفيد (Sierolomorphidae أنظر)
<b>Sierolomorphidae</b> (rare family) – Sierolomorphid wasps – Scolioidea – Hymenoptera	فصيلة سيرولومورفيدي (فصيلة نادرة) – دبابيرالسيرولومورفيد – فوق فصيلة – رتبة
<b><i>Siertothrips citri</i> (Moulton) –</b> Citrus thrips – Thripidae	تريس الحمضيات "الموالح"
<b>Sieve plate</b>	صفحة غربالية

<b>Sight gauge</b>	مقياس أو معيار مرئي (أداة على مرش المبيد أو خزان الرش والتي تسمح للمنفذ برؤية مستوى السائل في الخزان)
<b>Sigmoid</b>	أسي (غير متفرع أو مقسم، غير متحرر، غير معقد، غير مسنن أو مشقوق)
<b>Sigmoid fungus beetle – <i>Cryptophagus varus</i> Woodroffe &amp; Coombs – Cryptophagidae</b>	خنفساء الفطر الأسي (شبيه بحرف s)
<b>Signal word</b>	علامة إشارة (مثل كلمة "خطر" "تحذير أو تنبيه" و "احتراس" التي تظهر على لصاقة عبوة المبيد والتي تدل على مدى سمية المبيد وإلى أي فئة سامة تتبع [الفئة الأولى أو الثانية أو الثالثة])
<b>Silk gland</b>	غدة الحرير (غدة داخلية ناتجة عن تحور الغدة اللعابية لافراز الحرير، كما في يرقات حرشفية الأجنحة)
<b>Silk press</b>	مكبس الحرير
<b>Silk tube spinner caddisflies</b>	ذات الجراب الإصبعي أو غازلات الأنابيب الحريرية (أنظر Philopotamidae)
<b>Silken fungus beetles</b>	خنفسا الفطر الحريرية (أنظر Cryptophagidae)
<b>Silkworm – <i>Bombyx mori</i> (L.) – Bombycidae</b>	دودة الحرير، فراشة الحرير

<b>Silkworm moths</b>	دود الحرير (أنظر Bombycidae)
<b>Silky ant –</b> <i>Formica fusca</i> L. – Formicidae	النملة الحريية، نمل الحرير
<b>Silky cane weevil –</b> <i>Metamasius hemipterus sericeus</i> (Olivier) – Curculionidae	سوسة القصب السلكية "الحريية"
<b>Silphidae –</b> Carrion beetles – Staphylinoida – Coleoptera	فصيلة سيلفيدي – خنافس الجثث "الجيف" – فوق فصيلة – رتبة
<b>Silvanidae</b> (Cucujidae) – Cucujid or flat bark beetles – Coleoptera	فصيلة سيلفانيدي (كيوكوجيدي) – حنافس اللحاء المنبسطة أو خنافس القلاف المفلحة – رتبة
<b>Silver moth –</b> <i>Plusia gamma</i> (L.) ( <i>Phytometra</i> ; <i>Autographa</i> ) – Noctuidae	فراشة الواي الفضي
<b>Silverfish</b>	الحشرات ذات الذنب الشعري (أنظر Thysanura)
<b>Silverfish –</b> <i>Lepisma saccharina</i> L.; <i>Thermobia</i> <i>domestica</i> (Pack.); <i>T. aegyptiaca</i> Lue. – Lepismatidae	أنواع من حشرات السمك الفضي
<b>Silverspotted skipper –</b> <i>Epargyreus clarus</i> (Cramer) – Hesperiidae	الفراشة القافزة ذات البقع الفضية
<b>Silverspotted tiger moth –</b> <i>Lophocampa argentata</i> (Packard) – Arctiidae	فراشة النمر ذات النقط الفضية



<p><b>Silvicolidae</b> (Anisopodidae, Rhyphidae, Phryneidae; including Mycetobiidae) – Wood gnats – Anisopodoidea – Diptera</p>	<p><b>فصيلة سيلفيكوليدي</b> (أنيزوبوديدي، رايبيدي، فراينيدي، وتتضمن مايسيتوبييدي) – هاموش الخشب – فوق فصيلة – رتبة</p>
<p><b>Simple eyes</b></p>	<p><b>العيون البسيطة</b></p>
<p><b>Simple parasitism</b></p>	<p><b>التطفل البسيط</b> (تطفل ينشأ عن هجوم واحد من أنثى الطفيل لفرد من عائلها، ويتبعها وضع بيضة أو حويصلة على أو داخل العائل)</p>
<p><b>Simuliid vectors of <i>Onchocerca volvulus</i></b></p>	<p><b>نواقل أونكوسيركا فولفيوس من فصيلة Simuliidae</b> (تضم مجموعة أنواع الذباب الأسود <i>Simulium</i> <i>damnosum</i> وغيرها)</p>
<p><b>Simuliidae</b> (Melusinidae) – Black flies or buffalo gnats – Culicoidea – Diptera</p>	<p><b>فصيلة سميولييدي</b> (ميلوزينيدي) – الذباب الأسود أو بعوض الجاموس – فوق فصيلة – رتبة</p>
<p><b><i>Simulium</i> – Simuliidae – Diptera</b></p>	<p><b>جنس الذباب الأسود سيميوليم</b> (ناقل لعمى الأنهار البشري river blindness في أمريكا اللاتينية أو داء كلابية الذنب (Onchocerciasis)</p>
<p><b><i>Simulium columbaschense</i> – Golubatzky fly – Simuliidae</b></p>	<p><b>ذبابة الجوليويا تاز السودان</b> (تسبب موت الماشية)</p>

<i>Simulium meridionale</i> Riley – Turkey gnat – Simuliidae	هاموش "تغف" الدجاج الرومي
<i>Simulium pictipes</i> Hagen; <i>Simulium smile</i> Malloch – Black fly – Simuliidae	الذبابة السوداء
<b>Sindbis Virus</b> – Togaviridae	فيروس سينديبيس (يتبع الفيروس جنس ألفا فيروس، ويسبب حمى خفيفة مع ظهور طفح جلدي حويصلي في الإنسان. ويكتسب البعوض الإصابة عند التغذية على طيور برية يحتوي دمها على الفيروس. ولا تكون فيروسية الدم في الإنسان كافية لإحداث عدوى في البعوض. ومن الناقلات البعوض <i>Culex univittatus</i> و <i>Culex theileri</i> )
<i>Sinea diadema</i> (F.) Spined assassin bug – Reduviidae	البقعة المفترسة ذو الأشواك
<i>Singhius hibisci</i> (Kotinsky) – Hibiscus whitefly – Aleyrodidae	ذبابة الخبازي البيضاء
<b>Single claw</b>	مخلب واحد
<i>Sinoxylon ceratoniae</i> L. – Fig twig borer – Bostrychidae	ثاقبة أفرع التين
<i>Sinoxylon perforans</i> Schor. – Apple and fig toothed wood borer – Bostrichidae	ثاقبة الخشب المسننة على التين والتفاحيات
<i>Sinoxylon sexdentata</i> (Oliv.) – Toothed wood borer – Bostrichidae	ثاقبة الخشب المسننة

<i>Sinoxylon sudanicum</i> Lesne – Twig borer, Sudanese borer – Bostrychidae	ثاقبة الأفرع الكبرى أو السودانية
<b>Sinuate lady beetle</b> – <i>Hippodamia sinuata</i> Mulsant – Coccinellidae	أبو العيد "دعسوقة" سائنت
<b>Sinuate peartree borer</b> – <i>Agrius sinuatus</i> (Olivier) – Buprestidae	حفار الدراق "الخوخ" المتعرج
<i>Sipha flava</i> (Forbes)– Yellow sugarcane aphid – Aphididae	من قصب السكر الأصفر
<i>Siphonisca</i> – Siphonurinae – Siphonuridae	جنس ذباب مايو سيفلونيسكا – تحت فصيلة – فصيلة
<b>Siphonuridae</b> (Siphonuridae; Baetidae in part) – Baetoidea – Ephemeroptera	فصيلة ذباب مايو سيفلونوريدي (سيفلوريدي، جزء من بيتيدي) – فوق فصيلة – رتبة
<b>Siphonurinae</b> – Siphonuridae	تحت فصيلة ذباب مايو سيفلونوريدي – فصيلة
<i>Siphonurus</i> – Siphonurinae – Siphonuridae	جنس ذباب مايو سيفلونوروس – تحت فصيلة – فصيلة
<i>Siphloplecton</i> – Metretopodidae	جنس ذباب مايو سيفلوبليكتون – فصيلة
<b>Siphonaptera</b> ( <i>Siphon</i> = a tube; <i>aptera</i> = wingless) – Fleas	رتبة سيفونابترا أو رتبة الحشرات خافية الأجنحة ( <i>Siphon</i> = أنبوب، <i>aptera</i> = بدون أجنحة) – البراغيث

<b>Siphoning mouth</b>	فم ماص
<i>Siphoninus finitimus</i> Silv. – Apple and fig whitefly – Aleyrodidae	ذبابة التفاح والتين البيضاء
<i>Siphoninus granati</i> Prisoner & <b>Hosny</b> – Pomegranate whitefly – Aleyrodidae	ذبابة الرمان البيضاء
<b>Siphonophorida</b> – Diplopoda	رتبة سيفونوفوريدا ذوات الألف رجل – طائفة
<b>Siplopsyllini</b> – Fleas of various animals – Pulicinae – Pulicidae	قبيلة سيلوبسيليني – براغيث حيوانات مختلفة – تحت فصيلة – فصيلة
<i>Sirex cyaneus</i> F. – Blue horntail – Siricidae	الفراشة ذات الذنب الأزرق
<b>Siricidae</b> (Uroceridae) – Horntails – Siricoidea – Hymenoptera	فصيلة سيريسيدي (بوروسيريدي) – الزنابير ذات الذيل القرني – فوق فصيلة – رتبة
<b>Siricoidea</b> – Horntails and wood wasps – Symphyta – Hymenoptera	فوق فصيلة سايريكويديا – الدبابير ذات الذيل القرني ودبابير الخشب – تحت رتبة – رتبة
<b>Sisyridae</b> – Spongillaflies – Hemerobioidea – Neuroptera	فصيلة سايسيريدي – الذباب الإسفنجي – فوق فصيلة – رتبة

<b>Site</b>	موقع أو مكان (الموقع أو المكان الذي يتم ضمنه استخدام المبيد لمكافحة الآفة)
<b>Site identification number</b>	رقم تعريف أو هوية المكان (الرقم المعطى للمكان الذي يتم فيه استخدام المبيدات)
<b>Site of action</b>	مكان الفعل أو التأثير (المكان ضمن أنسجة الكائن المستهدف بالمكافحة حيث يعمل المبيد ويؤثر على الكائن الحي)
<i>Sitobion avenae</i> (F.) – English grain aphid – Aphididae	منّ القمح الانكليزي
<i>Sitodiplosis mosellana</i> (Géhin) – Wheat midge – Cecidomyiidae	هاموش القمح
<i>Sitona crinitus</i> (Herbst.); <i>S. lineatus</i> (L.); <i>S. limosus</i> (L.) – Pea leaf weevil – Curculionidae	سوسة ورق البازلاء
<i>Sitona cylindricollis</i> Fahraeus – Sweetclover weevil – Curculionidae	سوسة البرسيم الحلو
<i>Sitona hispidulus</i> (F.) – Clover root curculio – Curculionidae	سوسة جذور البرسيم
<i>Sitona lividipes</i> F. – Alfalfa root weevil – Curculionidae	سوسة جذور البرسيم الحجازي "الفصة"
<i>Sitophilus granarius</i> (L.) – Granary weevil – Curculionidae	سوسة الحبوب، سوسة القمح، سوسة المخزن

<i>Sitophilus linearis</i> (Herbst) – Tamarind weevil – Curculionidae	سوسة التمر الهندي
<i>Sitophilus oryzae</i> (L.) ( <i>Calandra</i> ) – Rice weevil – Curculionidae	سوسة الأرز
<i>Sitophilus zeamais</i> Motschulsky – Maize weevil – Curculionidae	سوسة الذرة
<i>Sitotroga cerealella</i> (Oliv.) – Angoumois grain moth – Gelechiidae	فراشة الحبوب
<b>Six-linked recessive gene</b>	جين صاغر أو متنحي مرتبط بالجنس
<b>Sixspined ips</b> – <i>Ips calligraphus</i> (Germar) – Scolytidae	الحفار ذو الأشواك الستة
<b>Sixspotted leafhopper</b> – <i>Fascifrons fascifrons</i> (Stal) – Cicadellidae	نطاط الأوراق ذو الست نقط
<b>Sixspotted thrips</b> – <i>Scolothrips sexmaculatus</i> (Pergande) – Thripidae	تريس ذو النقاط الستة
<b>Skeletal muscle</b>	عضلة هيكلية (من العضلات الهيكلية التي تسمى عادة تبعاً لأصولها وأماكن إنغمادها، فقد تكون رأسية أو صدرية أو بطنية، وقد تكون خارجية أو داخلية)

<b>Skeletal muscular system</b>	جهاز عضلي هيكللي أو جداري (يشمل العضلات التي تبطن الجسم وتتميز أليافه العضلية بأنها طويلة وكبيرة الحجم وظيفتها تحريك الأعضاء المختلفة)
<b>Skiff beetles</b>	الخنافس المركبية (أنظر Hydroscaphidae)
<b>Skin absorption</b>	امتصاص الجلد أو البشرة (مرور المبيدات من خلال البشرة إلى داخل مجرى الدم أو غيرها من أعضاء الجسم)
<b>Skin beetles</b>	خنافس الجلد (أنظر Troginae و Trogidae)
<b>Skipper flies</b>	ذباب الجبن أو الذباب القافز (أنظر Piophilidae)
<b>Skippers</b>	القافزات أو دقيقات الأرز (أنظر Hesperidae)
<b>Skull and crossbones</b>	الجمجمة والعظمتان (رمز في بطاقة بيانات المبيد والتي تعتبر عالية السمية، ودائماً مرفقة بكلمة الإشارة "خطر" والكلمة "سام")
<b>Slash pine flower thrips – Gnophothrips fuscus (Morgan) – Phlaeothripidae</b>	تربس أزهار صنوبر الأراضي السبخة المنخفضة
<b>Slash pine seedworm – Cydia anaraniada (Miller) – Tortricidae</b>	دودة بذور الصنوبر

<b><i>Slavum wertheimae</i> Hille Ris Lambers –</b> Cauliflower aphid – Aphididae	مَنّ القرنبيط
<b>SLE (St. Louis encephalitis)</b>	التهاب دماغ سانت لويس (St. Louis encephalitis) (أنظر)
<b>Sleeping sickness</b> (Human trypanosomiasis)	مرض النوم (داء المثقبيات البشري) (Human trypanosomiasis) (أنظر)
<b>Slender</b>	نحيل، نحيف
<b>Slender beetles</b>	الخنافس ذات الأجسام النحيلة (Pythidae) (أنظر)
<b>Slender duck louse –</b> <i>Anaticola crassicornis</i> (Scopoli) – Phlopteridae	قملة البط النحيفة
<b>Slender goose louse –</b> <i>Anaticola anseris</i> (L.) – Phlopteridae	قملة الوزّ النحيفة
<b>Slender grasshopper –</b> <i>Leptysoma marginicollis</i> (Serville) – Cyrtacanthacridinae – Acrididae	النطاط النحيف "الرفيع"
<b>Slender guinea louse –</b> <i>Lipeurus numidae</i> (Denny) – Phlopteridae	قملة غينيا الطويل النحيفة
<b>Slender guineapig louse –</b> <i>Gliricola porcelli</i> (Schrank) – Gyropidae	قملة خنزير غينيا "الخنزير الهندي" النحيفة
<b>Slender pigeon louse –</b> <i>Columbicola columbae</i> (L.) – Phlopteridae	قملة الحمام النحيفة



<b>Slender seedcorn beetle –</b> <i>Clivina impressifrons</i> LeConte – Carabidae	خنفساء بذور الذرة النحيفة "الرفيعة"
<b>Slender turkey louse –</b> <i>Oxylipurus polytrapezius</i> (Burmeister) – Philopteridae	قملة الديك الرومي الطويل "النحيفة"
<b>Slenderhorned flour beetle –</b> <i>Gnathocerus maxillosus</i> (F.) – Tenebrionidae	خنفساء الطحين "الدقيق" قصيرة القرون
<b>Slim robber fly –</b> <i>Liptogaster annulatus</i> Say – Asilidae	ذبابة لبتوجاستر السارقة النحيلة
<b>SLN</b> (Special Local Needs Registration)	احتياجات محلية خاصة لتسجيل المبيد
<b>Slow excitatory axon</b>	المحور العصبي المحرك المحفز البطيء
<b>SLT (Shelford's Law of Tolerance)</b>	قانون شلفورد للتحمل (يهتم بعلاقة العامل المحدد لبقاء الكائن الحي في منطقة بيئية معينة، وإذا تعددت حدود التحمل لنوع ما فقد يؤدي إلى اختفائه من تلك المنطقة)
<b>Slug caterpillar moths and saddleback caterpillars</b>	اليساريح شبيهة البزاقات "الديدان الرخوة" والديدان سرجية الظهر (Limacondidae) (أنظر)
<b>Slugs –</b> Mollusca	البزاقات – شعبة
<b>Slurry</b>	الزداغ، عجينة رقيقة القوام (خليط مائي يحتوي على بودرة أو مسحوق المبيد. وتترك هذه الخلائط المائية طبقة سميكة من رواسب المبيد على الأسطح المعاملة)

<b>Small bark beetles</b>	خنفس القلف المفلطحة الصغيرة (أنظر Monotomidae)
<b>Small bean seed beetle –</b> <i>Bruchidius incarnatus</i> (Boh.) – Bruchidae	خنفساء الفول الصغيرة
<b>Small branch beetles</b>	خنفس الفروع الصغيرة (أنظر Psoidae)
<b>Small chestnut weevil –</b> <i>Curculio sayi</i> (Gyllenhal) – Curculionidae	سوسة الكستناء الصغيرة
<b>Small dung flies</b>	ذباب الروث الصغير (أنظر Cypselidae و Borboridae و (Sphaeroceratidae)
<b>Small earwig –</b> <i>Labia minor</i> L. – Labiduridae	إبرة العجوز الصغيرة
<b>Small fruit flies, vinegar flies –</b> Drosophilidae – Diptera	فصيلة ذباب الخل – ذباب الخل – رتبة
<b>Small intestine (Ileum)</b>	أمعاء دقيقة، لفانفي
<b>Small mammal sucking lice or lice of rodents and insectivores</b>	قمل الثدييات الصغيرة الماص أو قمل القوارض وآكلات الحشرات (أنظر Hoplopleuridae)
<b>Small Mexican grasshopper –</b> <i>Melanoplus mexicanus</i> (Saussure) – Cyrtacanthacridinae – Acrididae	النطاظ الصغير المكسيكي
<b>Small milkweed bug –</b> <i>Lygaeus kalmii</i> Stål – Lygaeidae	بقعة حشيشة اللبن الصغيرة

<p><b>Small pigeon louse –</b>  <i>Campanulotes bidentatus compar</i>  (Burmeister) –  Philopteridae</p>	<p>قمل الحمام الصغير</p>
<p><b>Small southern pine engraver –</b>  <i>Ips avulsus</i> (Eichhoff) –  Scolytidae</p>	<p>حفار الصنوبر الجنوبي الصغير</p>
<p><b>Small tomato looper –</b>  <i>Scolupa ochroleucaria</i> (H.S.) –  Geometridae</p>	<p>دودة البندورة "الطماطم" القياسية الصغيرة</p>
<p><b>Small white butterfly, imported cabbageworm –</b>  <i>Pieris rapae</i> L. – Pieridae</p>	<p>أبو دقيق الملفوف الصغير، دودة الملفوف المستوردة أو فراشة الملفوف البيضاء الصغيرة</p>
<p><b>Small winged stoneflies</b></p>	<p>الذباب صغير الأجنحة (أنظر Capniinae)</p>
<p><b>Smaller european elm bark beetle –</b>  <i>Scolytus multistriatus</i> (Marsham) –  Scolytidae</p>	<p>خنفساء قلف شجر الدردار "شجر البق" الأوروبية الصغيرة</p>
<p><b>Smaller Hawaiian cutworm –</b>  <i>Agrotis dislocata</i> (Walker) –  Noctuidae</p>	<p>دودة هاوايي القارضة "القاطعة" الصغيرة</p>
<p><b>Smaller lantana butterfly –</b>  <i>Strymon bazochii gundiachianus</i>  (Bates) –  Lycaenidae</p>	<p>أبو دقيق اللنتانة "الملتوية" الصغير (اللنتانة: جنبة استوائية ذات زهر أصفر وبرتقالي عطر)</p>
<p><b>Smaller yellow ant –</b>  <i>Acanthomyops claviger</i> (Roger) –  Formicidae</p>	<p>النمل الأصفر الصغير</p>
<p><b>Smalleyed flour beetle –</b>  <i>Palorus ratzeburgi</i> (Wissmann) –  Tenebrionidae</p>	<p>خنفساء الدقيق "الطحين" ذات العيون الصغيرة</p>

<b>Small-headed flies</b>	الذباب ذو الرأس الصغير Acroceratidae, Acroceridae, (أنظر) (Oncodidae, Cyrtidae, Henopidae)
<b>Small-headed fly –</b> <i>Ogcodes</i> sp. – Acroceridae	الذباب ذو الرأس الصغير
<b>Smartweed borer –</b> <i>Ostrinia obumbratalis</i> (Lederer) – Pyralidae	حفار "فراشة" عصا الراعي
<b>Smearred dagger moth –</b> <i>Acronicta obliqua</i> (J.E. Smith) – Noctuidae	الفراشة الخنجرية الملتحة أو اللزجة
<b><i>Smicronyx fulvus</i> LeConte –</b> Red sunflower seed weevil – Curculionidae	سوسة بذور عباد الشمس
<b><i>Smicronyx sculpticollis</i> Casey –</b> Dodder gall weevil – Curculionidae	سوسة تدرن الحامل "الهالوك" (نبات ضار لا ورق له، يتطفل على غيره من النباتات)
<b><i>Smicronyx sordidus</i> LeConte –</b> Sunflower seed weevil – Curculionidae	سوسة بذور عباد الشمس
<b>Sminthuridae –</b> Collembola	فصيلة حشرات الكولمبوللا – رتبة كولمبوللا أو الحشرات ذات الذنب القافز
<b>Sminthuridae –</b> Smithurid springtails – Collembola	فصيلة سمينثوريدي – ذوات الذنب سمينثوريد القافزة – رتبة
<b><i>Sminthurus viridis</i> Lubb. –</b> Alfalfa flea – Sminthuridae	برغوث البرسيم الحجازي "الفصة"

<b>Smith blue –</b> <i>Euphilotes enoptes smithi</i> (Mattoni) – Lycaenidae	أبو دقيق سميث الأزرق
<b>Smithurid springtails</b>	ذوات النذب سميثوريد القافزة (Sminthuridae أنظر)
<b>Smoky moths and burnets, leafskeletonizer moths</b>	الفراشات المدخنة "الدخانية" (Pyromorphidae و Zygaenidae أنظر)
<b>Smokybrown cockroach –</b> <i>Periplaneta fuliginosa</i> (Serville) – Blattidae	الصرصور البني الداكن المضرب
<b>Smooth sucking lice</b>	القمل الناعم الماص (Linognathidae أنظر)
<b>Smut beetle –</b> <i>Phalacrus politus</i> Melsheimer – Phalacridae	خنفساء السِنَاج "السُّخَام"
<b>Snail centipedes –</b> Geophilomorpha – Chilopoda	ذوات المائة رجل القوقعية – رتبة – طائفة
<b>Snailcase caddisflies</b>	ذباب كاديس القوقعية شعيرية الأجنحة (Heliocopsychidae أنظر)
<b>Snails –</b> Mollusca	القواقع – شعبة
<b>Snakeflies</b>	الذباب الثعباني (Raphidoidea و Raphidioptera أنظر)
<b>Snipe blood-sucking fly –</b> <i>Symphoromyia atripes</i> Bigot – Rhagionidae	الذبابة القناصة ماصة الدماء

<b>Snipe flies</b>	الذباب القنّاص (أنظر Leptidae و Rhagionidae)
<b>Snout beetles or weevils</b>	خنافس البوز أو السوس (أنظر Curculionidae)
<b>Snout moths</b>	الفراشات ذات الخرطوم (أنظر Phycitidae)
<b>Snow scorpionflies</b>	ذباب الثلج العقري (أنظر Boreidae)
<b>Snowball aphid –</b> <i>Neoceruraphis vibumicola</i> (Gilleffe) – Aphididae	منّ كرة الثلج
<b>Snowflies</b>	ذباب الثلج أو ذباب الأحجار الشتوي الصغير (أنظر Capniidae)
<b>Snowy tree cricket –</b> <i>Oecanthus fultoni</i> Walker – Gryllidae	الصرصور الحقلي الثلجي البياض
<b>Social ants</b>	نمل اجتماعي
<b>Social behavior</b>	سلوك اجتماعي
<b>Social dominance</b>	سيادة اجتماعية
<b>Social feeding</b>	إطعام جماعي في الحشرات الاجتماعية
<b>Social Hymenoptera</b>	الحشرات غشائية الأجنحة الاجتماعية

<b>Social insects</b>	الحشرات الاجتماعية (حشرات من نوع واحد تعيش في مستعمرة واحدة أو مجتمع واحد، وتتعاون جميعها مع بعضها في الحفاظ على بقاء المستعمرة)
<b>Social larva</b>	اليرقات الاجتماعية
<b>Social life</b>	حياة اجتماعية
<b>Social parasite</b>	طفيل اجتماعي
<b>Social parasitism</b>	التطفل الاجتماعي (تطفل يرتبط دائماً بالحشرات الاجتماعية)
<b>Social relationship</b>	علاقة اجتماعية
<b>Social variation</b>	تباين اجتماعي (تعدد أشكال أفراد المستعمرة الواحدة تبعاً للوظيفة التي تقوم بها، كما في الحشرات الاجتماعية مثل النحل والدبابير والنمل الأبيض)
<b>Socket</b>	جراب
<b>Soft scale insects</b>	الحشرات القشرية اللينة (أنظر Coccidae)
<b>Soft scales, wax scales, tortoise scales</b>	الحشرات القشرية اللينة والقشرية الشمعية (أنظر Coccidae و Lecaniidae)
<b>Soft-bodied plant beetles</b>	الخنافس ذوات الأجسام اللينة أو الرهيفة (أنظر Dascillidae)

<b>Soft-winged flower beetles</b>	خنافس الأزهار ذات الأجنحة اللينة أو الرهيفة (أنظر Melyridae و Malachiidae و (Dasytidae)
<b><i>Sogata frucifera</i> Horv. – Rice leafhopper – Cicadellidae</b>	نطاط أوراق الأرز
<b><i>Sogatodes orizicola</i> (Muir) – Rice delphacid – Delphacidae</b>	قافزة "دلفاسيد" الأرز
<b>Soil insects</b>	حشرات التربة
<b>Soil mobility</b>	تحرك المبيد في التربة (صفة متغيرة للمبيد تعتمد على الطبيعة الكيميائية له. فالمبيدات عالية التحرك تتسرب بسرعة داخل التربة وقد تلوث المياه الجوفية, أما المبيدات غير المتحركة أو المبيدات ذات التحرك البطيء فإنها تبقى متصلة بجزيئات التربة وتكون مقاومة للتسرب)
<b>Soil profile</b>	قطاع التربة (الصفات المميزة والفوارق لأعماق مختلفة من التربة)
<b>Soil treatment</b>	معاملة التربة
<b>Solanaceous treehopper – <i>Antianthe expansa</i> (Germar) – Membracidae</b>	نطاط النباتات الصليبية
<b>Soldier beetles</b>	الخنافس الحربية "الجنود" (أنظر Cantharidae)



<b>Soldier flies</b>	الذباب العسكري (أنظر Stratiomyidae)
<b>Soldier fly –</b> <i>Stratiomys laticeps</i> Loew – Stratiomyidae	ذبابة العساكر ستراتيوميس
<b>Soldierless termite, desert termites, nasutiform termites</b>	النمل الأبيض عديم الجنود (أنظر Termitidae و Apicotermitinae)
<b><i>Solenopsis geminata</i> (F.) –</b> Fire ant – Formicidae	نمل الحريق
<b><i>Solenopsis invicta</i> Buren –</b> Red imported fire ant – Formicidae	نمل الحريق المستورد الأحمر
<b><i>Solenopsis molesta</i> (Say) –</b> Thief ant – Formicidae	النمل السارق
<b><i>Solenopsis richteri</i> Forel –</b> Black imported fire ant – Formicidae	نمل الحريق المستورد الأسود
<b><i>Solenopsis xyloni</i> Mccook –</b> Southern fire ant – Formicidae	نمل الحريق الجنوبي
<b>Solifugae –</b> Windoscorpions – Arachnida	تحت طائفة أو صف سوليفيجي – العقارب الملتوية – طائفة
<b>Solitarious phase</b>	المظهر الانفرادي للجراد النطاط المهاجر
<b>Solitary</b>	انفرادي، توجد منفردة أو مزدوجة (ليست اجتماعية، تستعمل خاصة في الدبابير والنمل)

<b>Solitary midges</b>	الهاموش الانفرادي (أنظر Thaumaleidae)
<b>Solitary oak leafminer –</b> <i>Cameraria hamadryadella</i> (Clemens) – Gracillariidae	صانع أنفاق "حفار" أوراق السنديان "البلوط" الانفرادي
<b>Solitary parasitism</b>	تطفل انفرادي (وفيه لا ينمو إلا فرداً واحداً من الطفيل على أو داخل فرد واحد من عائله)
<b>Solitary parasitoid</b>	شبيهه طفيلي انفرادي (نوع يكمل واحد فقط من أفراده تطوره الطبيعي في كل عائل)
<b>Sololopidia</b>	حزم عصبية
<b>Solpugida –</b> Arachnida	تحت طائفة أو سوليبوجيدا – عقارب الهواء – طائفة
<b>Soluble</b>	مذاب (المادة التي تذوب في السائل بشكل كامل)
<b>Soluble powder</b>	مسحوق قابل للذوبان في الماء (مستحضر مبيد يحتوي على مواد فعالة ومواد خاملة غير فعالة تذوب في الماء بشكل كامل لتشكل محلول حقيقي)
<b>Solution</b>	محلول (السائل الذي يحتوي على مواد مذابة مثل المبيد المذاب)

<b>Solvent</b>	مذيب (سائل بإمكانه إذابة بعض المواد الكيميائية)
<b>Soma</b>	جسم الخلية العصبية
<b>Sonchus fly –</b> <i>Ensina sonchi</i> (L.) – Tephritidae	ذبابة سونكس
<b>Sonoran tent caterpillar –</b> <i>Malacosoma tigris</i> (Dyar) – Lasiocampidae	دودة "أبو دقيق" خيام سونوران
<b>Sorghum midge –</b> <i>Contarinia sorghicola</i> (Coquitieft) – Cecidomyiidae	هاموش الذرة السكرية
<b>Sorghum webworm –</b> <i>Nola sorghiella</i> Riley – Noctuidae	دودة الذرة السكرية الغازلة "الناسجة، العنكبوتية" (السَّرغوم: نبات كالذرة منها ذرة سكرية أو ذرة المكانس)
<b>Sorptive dust</b>	مسحوق تعفير قابل للامتصاص (مسحوق تعفير ناعم جداً يستخدم للقضاء على حيوانات مفصليات الأرجل وذلك عن طريق إزالة الطبقة الشمعية الواقية والتي تمنع خسارة الماء من جسم هذه الحيوانات)
<b>Sound production</b>	إنتاج الصوت
<b>Sound production organs</b>	أعضاء احداث الصوت
<b>South African emex weevil –</b> <i>Apion antiquum</i> Gyllenhal – Curculionidae	سوسة إيمكس الجنوب أفريقية

<b>South coastal coneworm</b> – <i>Dioryctria ebeli</i> Mutuura & Munroe – Pyralidae	دودة "فراشة" كوز صنوبر الساحل الجنوبي
<b>Southeastern blueberry bee</b> – <i>Habropoda laboriosa</i> (F.) – Anthophoridae	نحل العنبيبة الزرقاء الجنوب شرقية
<b>Southern armyworm</b> – <i>Spodoptera eridania</i> (Cramer) – Noctuidae	دودة الجيش الجنوبي، دودة ورق القطن الجنوبية
<b>Southern beet webworm</b> – <i>Herpetogramma bipunctalis</i> (F.) – Pyralidae	دودة الشوندر السكري "البنجر" العنكبوتية الجنوبية
<b>Southern buffalo gnat</b> – <i>Cnephia pecuarum</i> (Riley) – Simuliidae	هاموش الجاموس "بوفالو" الجنوبي
<b>Southern cabbageworm</b> – <i>Pontia protodice</i> (Boisduval & LeConte) – Pieridae	دودة "فراشة" الملفوف "الكرنب" الجنوبية
<b>Southern chinch bug</b> – <i>Blissus insularis</i> Barber – Lygaeidae	بقعة الفراش الجنوبية
<b>Southern corn billbug</b> – <i>Sphenophorus callosus</i> (Olivier) – Curculionidae	بقعة الذرة الجنوبية المنقارية
<b>Southern cornstalk borer</b> – <i>Diatraea crambidoides</i> (Grote) – Pyralidae	حفار ساق الذرة الجنوبي
<b>Southern fire ant</b> – <i>Solenopsis xyloni</i> Mccook – Formicidae	نمل الحريق الجنوبي

<b>Southern garden leafhopper</b> – <i>Empoasca solana</i> DeLong – Cicadellidae	قافزة أوراق "تطاط" الحديقة الجنوبية
<b>Southern green stink bug</b> – <i>Nezara viridula</i> (L.) – Pentatomidae	البقة النتنة الخضراء الجنوبية
<b>Southern house mosquito</b> – <i>Culex quinquefasciatus</i> Say – Culicidae	البعوضة المنزلية الجنوبية
<b>Southern lyctus beetle</b> – <i>Lyctus planicollis</i> LeConte – Lyctidae	خنفساء ليكتوس الجنوبية
<b>Southern masked chafer</b> – <i>Cyclocephala imaculata</i> (Olivier) – Scarabaeidae	الجمال المُقَنَّع الجنوبي
<b>Southern mole cricket</b> – <i>Scapteriscus acletus</i> Rehn & Hebard – Gryllotalpidae	صرصور الحقل الجنوبي
<b>Southern pine beetle</b> – <i>Dendroctonus frontalis</i> Zimmermann– Scolytidae	خنفساء الصنوبر الجنوبية
<b>Southern pine coneworm</b> – <i>Dioryctria amatella</i> (Hulst) – Pyralidae	فراشة "دودة" الصنوبر الجنوبية
<b>Southern pine root weevil</b> – <i>Hylobius aliradicis</i> Warner – Curculionidae	سوسة جذور الصنوبر الجنوبية
<b>Southern pine sawyer</b> – <i>Monochamus titillator</i> (F.) – Cerambycidae	ناخرة أخشاب الصنوبر طويلة القرون الجنوبية

<b>Southern potato wireworm –</b> <i>Conoderus faffi</i> Lane – Elateridae	فرقع البطاطا "البطاطس" الجنوبية
<b>Southwestern corn borer –</b> <i>Diatraea grandiosella</i> Dyar – Pyralidae	حفار ساق الذرة الجنوبية الغربية
<b>Southwestern Hercules beetle –</b> <i>Dynastes granti</i> Horn – Scarabaeidae	خنفساء هرقل الجنوب غربية
<b>Southwestern pine tip moth –</b> <i>Rhyacionia neomexicana</i> (Dyar) – Tortricidae	فراشة قمم الصنوبر الجنوب غربية
<b>Southwestern squash vine borer –</b> <i>Melittia calabaza</i> Duckworth & Eichlin – Sesiidae	حفار ساق الكوسا الجنوب الغربي
<b>Southwestern tent caterpillar –</b> <i>Malacosoma incurvum</i> (Hy.Edwards)– Lasiocampidae	دودة "أبو دقيق" الخيام الجنوب غربية
<b>Sow thistle aphid –</b> <i>Nasonovia lactucae</i> (Linnaeus) – Aphididae	مَنّ التفات (التفات: عشب ذو عصارة لبنية)
<b>Sowbug = pillbug</b>	الهدبات، قمل الخشب، حمار قَبَّان (من مفصليات الأرجل القشرية كثيرة القوائم إذا لمسها المرء اجتمعت مثل حبة أو شيء مطوي)
<b>Soybean fly –</b> <i>Rivellia quadrifasciata</i> (Macquart) – Platystomatidae	ذبابة فول الصويا
<b>Soybean leaf beetle –</b> <i>Plagiodra inclusa</i> Stal. – Chrysomelidae	خنفساء أوراق فول الصويا
<b>Soybean leaf fly –</b> <i>Melanogromyza phasoleoli</i> (Tryon) – Agromyzidae	ذبابة أوراق فول الصويا

<b>Soybean leafworm</b> – <i>Aproaerema anthyllidella</i> Hb. – Gelechiidae	فراشة أوراق فول الصويا
<b>Soybean looper</b> – <i>Pseudoplusia includens</i> (Walker) – Noctuidae	دودة فول الصويا القياسية، قياسية فول الصويا
<b>Soybean pod moth</b> – <i>Laspeyresia glycinivorella</i> Mats. – Tortricidae	فراشة قرون فول الصويا
<b>Soybean stem and leaf borer</b> – <i>Agromyza dolichostigma</i> DeMeig. – Agromyzidae	ناخرة أوراق وساق فول الصويا
<b>Soybean stem borer</b> – <i>Agromyza sojae</i> Zehnin – Agromyzidae	ناخرة ساق فول الصويا
<b>Soybean thrips</b> – <i>Sericothrips variabilis</i> (Beach) – Thripidae	تربس فول الصويا
<b><i>Spaelotis clandestine</i> (Harris)</b> – W-marked cutworm – Noctuidae	الدودة القارضة "القاطعة" ذات العلامة w
<b><i>Spaelotis havilae</i> (Grote)</b> – Western w-marked cutworm – Noctuidae	الدودة القارضة "القاطعة" ذات العلامة w الغربية
<b><i>Spanagonicus albofasciatus</i> (Reuter)</b> – Whitemarked fleahopper – Miridae	البرغوث القافز ذو العلامة البيضاء
<b>Spanishfly</b> – <i>Lytta vesicatoria</i> (L.) – Meloidae	الذبابة الإسبانية
<b><i>Sparganothis directana</i> (Walker)</b> – Chokecherry leafroller – Tortricidae	لغافة "لافة" أوراق الآرونية "إجاص أو برقوق"

<b>Spatial phenomena</b>	الظواهر المكانية دراسة توزيع وانتشار المجموعة الحشرية insect population في حيز مكاني معين)
<b>Spatuale</b>	ملعقي (في شكل الملعقة، عريض الطرف عند الأعلى وضيق عند القاعدة ومفطوح)
<b>Spear-winged flies</b>	الذباب رمحي الجناح (أنظر Lonchopteridae و Musidoridae)
<b>Special local needs registration (SLN)</b>	تسجيل خاص لاحتياجات محلية (تسجيل مبيد من أجل معاملة مشكلة محلية أو مشكلة آفة معينة بدون توفر مبيدات مسجلة)
<b>Species</b>	نوع (قسم تصنيفي يعتبر الأساس في أي نظام تصنيفي، مجموعة من الأفراد أو الفئات المتشابهة في التركيب والوظيفة، ولها القدرة على إنتاج جيل خصب مشابه للأبوين)
<b>Specific name</b>	اسم نوعي أو معين
<b>Specificity</b>	تخصص
<b>Speck</b>	بقعة، شيء مبقع
<b>Speckle</b>	بقعة، يُنقَط، يُعَلَّم بِبُقِيعَات
<b>Speckled</b>	مُبَقَّع، مُنَقَط
<b>Speed of flight</b>	سرعة الطيران



<b>Speed of travel</b>	<b>سرعة التنقل أو الحركة</b> (سرعة نقل القائم باستخدام معدات استخدام المبيدات ضمن المنطقة المرغوب معاملتها. ومن الضروري أن تحسب سرعة التنقل أو الحركة لكي تعابر معدات استخدام المبيدات)
<b>Sperm bundles</b>	<b>حزم منوية</b> (تتجمع الحيوانات المنوية sperms في حزم في كثير من الحشرات، ويحدث ذلك على الأقل أثناء مراحل تكوينها، أو يستمر وجود هذه الحزم حتى أنها تنقل إلى الأنثى على هذا الشكل)
<b>Sperm competition</b>	<b>تنافس الحيوانات المنوية</b> (تحدث الظاهرة عند تزاوج ذكرين مع أنثى واحدة بشكل متتابع، حيث يمكن أن تحل الحيوانات المنوية للذكر الثاني محل الحيوانات المنوية للذكر الأول قبل إتمام عملية التلقيح)
<b>Sperm tube</b>	<b>أنبوب منوي صغير</b>
<b>Spermatheca</b>	<b>كيس منوي، مستودع منوي</b> (عضو في الجهاز التناسلي الأنثوي شبيه بالكيس يستقبل ويخزن السائل المنوي بعد استقباله من الذكر)
<b>Spermathecal gland</b>	<b>غدة الكيس المنوي</b>
<b>Spermatid</b>	<b>طلانغ الحيوانات المنوية، حيوانات منوية عديمة الذنب</b> (حيوان منوي غير كامل التكوين "قبل النضج" وهو عديم الذنب)

<b>Spermatocyte</b>	خلية مولدة للحيوان المنوي (خلية ناتجة من الخلية الأولية للحيوان المنوي)
<b>Spermatodesms</b>	ارتباط الحيوانات المنوية على هيئة حزم داخل غلاف جيلاتيني
<b>Spermatogenesis</b>	نمو الحيوانات المنوية، عملية تكوين الحيوانات المنوية في الذكر البالغ (حيث تنقسم الخلايا في المنطقة الجرثومية لتعطي أمهات المنى spermatogonia في المنطقة القمية من أنبوبة الخصية Follicle)
<b>Spermatogonia</b>	أمهات المنى، أمهات الحيوانات المنوية
<b>Spermatophore</b>	كبسولة منوية، كيس تلقيح (كبسولة أو غلاف يفرز فيه ذكور بعض الأنواع الحيوانات المنوية)
<b>Spermatozoa</b>	حيوانات منوية ناضجة (حيوانات منوية تامة التكوين وعادة ما تكون مذبذبة. وتكون الحيوانات المنوية بدون سوط في النيماتود)
<b>Spermocyst</b>	حوصلة منوية (كبسولة خلوية في الخصية تحتوي على الخلايا المنوية)
<b>Sphaeridae</b> (Sphaeriidae) – Minute bog beetles – Myxophaga – Coleoptera	فصيلة سفيريدي (سفيريدي) – خنافس السفاريد الدقيقة – تحت رتبة – رتبة

<p><b>Sphaeritidae</b> – False clown beetles – Histeroidea – Coleoptera</p>	<p>فصيلة سفاريتيدي – خنافس السفرتيد الكاذبة – فوق فصيلة – رتبة</p>
<p><b>Sphaeroceratidae</b> (Borboridae, Cypselidae, Sphaeroceridae) – Small dung flies – Milichioidea – Diptera</p>	<p>فصيلة سفاروسيراتيدي (بوربوريدي، سيبسيليدي، سفيروسيريدي) – ذباب الروث الصغير – فوق فصيلة – رتبة</p>
<p><b>Sphaerococcus (Phoenicoccus)</b> <i>marlatti</i> – Red palm scale – Coccidae</p>	<p>حشرة النخيل القشرية الحمراء</p>
<p><b>Sphaerolecanium prunastri (Boyer de Fonscolombe)</b> – Globose scale – Coccidae</p>	<p>الحشرة القشرية الرخوة الكروية</p>
<p><b>Sphecidae</b> (Including Ampulicidae) – Cicad killers, mud daubers, and ant and sand wasps – Sphecoidea – Hymenoptera</p>	<p>فصيلة سفيسيدي (تتضمن أمبوليسيدي) – الدبابيرقاتلة السيكادا، والدبابيرالطينية، ودبابيرالنمل والرمل – فوق فصيلة – رتبة</p>
<p><b>Sphecinae</b> – Thread-waisted wasps – Sphecidae – Hymenoptera</p>	<p>تحت فصيلة سفيسيني – الدبابيرذات الخصر النحيل – فصيلة – رتبة</p>
<p><b>Sphecini</b> (Ammobini) – Specinae – Sphecidae –</p>	<p>قبيلة دبابيرسفيسيني (أموبيني) – تحت فصيلة – فصيلة</p>
<p><b>Sphecius speciosus (Drury)</b> – Cicada killer – Sphecidae</p>	<p>قاتلة السيكادا</p>
<p><b>Sphecoid wasps</b></p>	<p>دبابيرالسفيكويد (أنظر Sphecoidea)</p>

<b>Sphecoidea</b> – Sphecoid wasps – Apocrita – Hymenoptera	فوق فصيلة سفيكويدا – دبابيرالسفيكويد – تحت رتبة – رتبة
<b><i>Sphenophorus aequalis aequalis</i></b> <b>Gyllenhal</b> – Claycolored billbug – Curculionidae	البقة المنقارية ذات اللون الطيني
<b><i>Sphenophorus callosus</i> (Olivier)</b> – Southern corn billbug – Curculionidae	بقة الذرة الجنوبية المنقارية
<b><i>Sphenophorus maidis</i> Chittenden</b> – Maize billbug – Curculionidae	بقة الذرة المنقارية
<b><i>Sphenophorus parvulus</i></b> <b>Gyllenhal</b> – Bluegrass billbug – Curculionidae	بقة الكنتية المؤجبة المنقارية
<b><i>Sphenophorus venatus vestitus</i></b> <b>Chittenden</b> – Hunting billbug – Curculionidae	بقة الصيد المنقارية
<b>Spherule cells, spherule hemocytes</b>	خلايا الدم الكروية أو المجوفة (خلايا ذات تجاويف صغيرة تملأ الخلية وتستجيب للصبغات الحامضية، وتوجد في رتب الحشرات حشرية الأجنحة وذات الجناحين)
<b>Sphincter muscle</b>	عضلة عاصرة (عضلة قوية خلف قواعد اتصال أنابيب مالبيجي (malpighian tubules)

<b>Sphindidae</b> (rare family) – Dry-fungus beetles – Cucujoidea – Coleoptera	فصيلة سفينديدي (فصيلة نادرة) – خنافس الفطر الجافة – فوق فصيلة – رتبة
<b>Sphingidae</b> (Smerinthidae) – Sphinx or hawk moths – Papilionoidea – Lepidoptera	فصيلة سفينجيدي (سميرينثيدي) – فراشات أبي الهول أو الفراش الصقر أو الديدان القرنية – فوق فصيلة – رتبة
<b>Sphingoidea</b> – Ditrysia – Lepidoptera	فوق فصيلة ديدان سفينجويديا القرنية – تحت رتبة – رتبة
<i>Sphinx chersis</i> (Hubner) – Great ash sphinx – Sphingidae	أبو هول "سفينكس" الدردار الكبير
<b>Sphinx or hawk moths</b>	فراشات أبي الهول أو الفراش الصقر أو الديدان القرنية (أنظر Sphingidae)
<i>Sphyracephala brevicornis</i> (Say) – Stalk-eyed flies – Diopsidae	الذباب ذات العيون المشمخة (عيون محمولة على سوق طويلة رفيعة)
<b>Spicebush swallowtail</b> – <i>Papilio troilus</i> Linnaeus – Papilionidae	أبو الدقيق مذنب الأجنحة
<b>Spider beetles</b>	الخنافس العنكبوتية (أنظر Ptinidae)
<b>Spider wasps</b>	الدبابير العنكبوتية (أنظر Psammocharidae و Pompilidae)
<b>Spike potential</b>	الجهود الشوكي (جهود عمل أحادي الشكل، أنظر (Actinopotential)

<b><i>Spilonota ocellana</i> (Denis &amp; Schiffermuller) –</b> Eyespotted bud moth – Tortricidae	فراشة "دودة" البراعم ذو العيون المنقطة
<b><i>Spilosoina virginica</i> (F.) –</b> Yellow woollybear – Arctiidae	فراشة الدب الصوفي الصفراء
<b>Spinach flea beetle –</b> <i>Disonycha xanthomelas</i> (Daiman) – Chrysomelidae	خنفساء السبانخ البرغوثية
<b>Spinach leafminer –</b> <i>Pegomya hyoscyami</i> (Panzer) – Anthomyiidae	صانع أنفاق "حفار" السبانخ
<b>Spinadinae</b> (rare) – Heptageniidae – Ephemeroptera	تحت فصيلة ذباب مايو سبينادينى (نادرة) – فصيلة – رتبة
<b><i>Spinadis</i> –</b> Spinadinae – Heptageniidae	جنس ذباب مايو سبيناديس – تحت فصيلة – فصيلة
<b>Spina-sternum</b>	أسترنة شوكية، صفيحة استرنية بينية (صلبية بين العقل على الجهة البطنية للصدر تحمل زائدة هيكلية وسطية وقد تكون ملتحمة مع الأسترنة أو مجاورة لها من الجهة الأمامية)
<b>Spindle-shaped</b>	مغزلي الشكل (طويل أسطواني غليظ من الوسط ويستدق عند الطرفين)
<b>Spine</b>	شوكة، شوكة ثابتة (نمو خارجي أو زائدة خارجية من الجليد عديد الخلايا أو شديد الصلابة)

<b>Spined assassin bug –</b> <i>Sinea diadema</i> (F.), <i>Polididus</i> <i>armatissimus</i> Stal – Reduviidae	البقة المفترسة ذات الأشواك
<b>Spined rat louse, rat louse –</b> <i>Polyplax spinulosa</i> (Burmeister) – Holopleuridae	قملة الفئران ذات الأشواك، قملة الفأر
<b>Spined soldier bug –</b> <i>Podisus maculiventris</i> (Say) – Pentatomidae	بقة الجندي ذو الأشواك
<b>Spined stilt bug –</b> <i>Jalysus wickhami</i> Van Duzee – Berytidae	البقة الشوكية
<b>Spine-tailed earwig –</b> <i>Dora aculeatum</i> (Scudder) – Forficulidae	إبرة العجوز ذات الذيل "الذنب الشوكي"
<b>Spinneret</b>	غازل، مغزل (الجزء الذي يتم به نسج الحرير وهو في شكل الإصبع عادة)
<b>Spinnet</b>	غازلة (عضو ينتج منه الحرير)
<b>Spinose</b>	ذو أشواك، مجهز بأشواك
<b>Spiny</b>	شوكي
<b>Spiny bollworm –</b> <i>Eria insulatum</i> Boised – Noctuidae	دودة اللوز الشوكية
<b>Spiny digger wasps</b>	الدبابير الشوكية الحافرة (أنظر Oxybelini)

<b>Spiny oakworm –</b> <i>Anisota stigma</i> (F.) – Saturniidae	دودة السنديان الشوكية
<b>Spiny shore bugs</b>	بق الشاطئ ذو الأشواك (Leptopodidae أنظر)
<b>Spiracle (stigma)</b>	ثغر أو خيشوم تنفسي، فتحة تنفسية (الفتحة الخارجية التي يدخل منها الهواء إلى القصبات الهوائية، وتكون مصحوبة بالشفاه والدهليز وجهاز الإقبال)
<b>Spiracular bristle</b>	شوكة الثغر التنفسي (شوكة قريبة جداً من الثغر التنفسي، كما في الحشرات ذات الجناحين)
<b>Spiracular gill, cuticular gills, tube gills</b>	خيشوم الثغر التنفسي، غُصَمٌ ثغري (امتداد خارجي أنبوبي طويل من الصفيحة الحلقية annular sclerite ومنطقة الدهليز atrium لزوج أو أكثر من الثغور التنفسية، ويوجد في بعض عذارى حشرات رتبة ذات الجناحين التي تعيش في الماء)
<b>Spiracular gills</b>	خياشيم قصبية
<b>Spiracular plate</b>	صفيحة الثغر التنفسي (صلابية تشبه الصفيحة تقع بالقرب من الثغر التنفسي أو تحيط به)
<b>Spirea aphid –</b> <i>Aphis spiraecola</i> Patch – Aphididae	مَن التفاح والحمضيات



<b>Spirobolida</b> – Diplopoda	رتبة سبايروبوليدا ذوات الألف رجل – طائفة
<b>Spirobolidae</b> – Spirobolida	فصيلة سبايروبوليدي ذوات الألف رجل – رتبة
<b>Spirochaetales</b>	رتبة الملتويات (بضم الجنس بوريليا <i>Borrelia</i> الذي يسبب الحمى الراجعة في الإنسان)
<b>Spirostreptida</b> – Diplopoda	رتبة سبايروستريبتيدا ذوات الألف رجل – طائفة
<b>Spirostreptidae</b> – Spirostreptida	فصيلة سبايروستريبتيدي ذوات الألف رجل – رتبة
<b><i>Spissistilus festinus</i> (Say)</b> – Threecornered alfalfa hopper – Membracidae	نطاط البرسيم الحجازي ثلاثي الحواف
<b>Spittle bug</b>	البقة ذات البصاق
<b><i>Spodoptera (Caradrina, Laphygma) exigua</i> (Hubner)</b> – Lesser armyworm, sugarbeet Armyworm, beet armyworm, green cotton leaf worm – Noctuidae	الدودة الخضراء الصغرى، دودة ورق الشوندر السكري "البنجر"، دودة ورق القطن الخضراء، دودة بنجر السكر "الشوندر السكري"
<b><i>Spodoptera eridania</i> (Cramer)</b> – Southern armyworm – Noctuidae	دودة الجيش الجنوبية، دودة ورق القطن الجنوبية
<b><i>Spodoptera frugiperda</i> (J.E. Smith)</b> – Fall armyworm – Noctuidae	دودة الجيش الخريفية

<i>Spodoptera littoralis</i> (Boisd.) – Egyptian cotton leaf worm – Noctuidae	دودة ورق القطن المصرية، دودة أوراق التبغ، دودة البندورة أو الطماطم، دودة الخضراوات
<i>Spodoptera mauritia</i> (Boisduval) – Lawn armyworm – Noctuidae	دودة جيش المروج
<i>Spodoptera omithogaili</i> (Guende) – Yellowstriped armyworm – Noctuidae	دودة الجيش ذات الخطوط الصفراء
<i>Spodoptera praefica</i> (Grote) – Western yellowstriped armyworm – Noctuidae	دودة الجيش الغربية ذات الخطوط الصفراء
<b>Spotted blister beetle</b> – <i>Epicauta maculata</i> (Say) – Meloidae	الخنفساء الملحية المبقة
<i>Spoladea recurvalis</i> (F.) – Hawaiian beet webworm – Pylalidae	دودة شوندر "بنجر" هوايي الناسجة "الغازلة"، العنكبوتية"
<b>Spondyliinae</b> – Cerambycidae	تحت فصيلة خنافس سبونديليني طويلة القرون – فصيلة
<b>Sponges</b> – Porifera	الحيوانات المسامية أو الاسفنجيات – شعبة
<b>Spongilla flies</b>	الذباب الإسفنجي (أنظر Sisyridae)
<i>Spongovostox apiccedentatus</i> (Caudell) – Toothed earwig – Labiidae	إبرة العجوز المسننة

<b>Spore</b>	<b>بوغ</b> (تركيب تكاثري ينتج من قبل بعض النباتات والكائنات الحية الدقيقة والتي تكون مقاومة للتأثيرات البيئية)
<b>Spore-forming bacteria</b>	<b>بكتريا مكونة للأبواغ</b> (حيث تصيب بعض أنواع البكتريا الحشرات وتصل إلى عوائلها مع الغذاء الملوث بأبواغها)
<b>Sporogony</b>	<b>تكاثر بوغي</b>
<b>Sporozoite</b>	<b>حيوان بوغي</b>
<b>Sporozoite rate</b>	<b>معدل بوغي</b> (صيغة يتم فيها تقدير المعدل البوغي من معدل عدوى العشييرة الإنسانية لبعوض الأنوفليس، والبقاء اليومي للبعوضة، ومتوسط عدد مرات التغذية على إنسان في يوم واحد، وطول فترة الحضانة الخارجية)
<b>Spot treatment</b>	<b>معالجة موضعية، معالجة بقع</b> (طريقة لاستخدام المبيدات في مناطق صغيرة محلية فقط حيث تتجمع فيها الآفات بدلاً من معاملة منطقة عامة وكبيرة)
<b>Spontaneous discharge</b>	<b>تفريغ ذاتي</b>
<b>Spotted alfalfa aphid – Therioaphis maculata (Buckton) – Aphididae</b>	<b>منّ البرسيم الحجازي "الفصة" المنقط</b>
<b>Spotted asparagus beetle – Crioceris duodecimpunctata (L.) – Chrysomelidae</b>	<b>خنفساء الهليون المبقعة "ذات البقع"</b>

<p><b>Spotted beet webworm</b> –  <i>Hymenia perspectalis</i> (Hubner) –  Pyralidae</p>	<p>دودة الشوندر "البنجر" المنقطة الناسجة "الغازلة  أو العنكبوتية"</p>
<p><b>Spotted cucumber beetle</b> –  <i>Diabrotica undecimpunctata</i> Mann,  <i>D. u. howardi</i> Barber –  Chrysomelidae</p>	<p>خنفساء الخيار المنقطة  (أنواع عديدة)</p>
<p><b>Spotted cutworm</b> –  <i>Limax cnigram</i> (L.), <i>Xestia</i> spp. –  Noctuidae</p>	<p>الدودة القارضة "القاطعة" المبقة</p>
<p><b>Spotted garden slug</b> –  <i>Limax maximus</i> L. –  Limacidae</p>	<p>بزاق الحدائق المنقط</p>
<p><b>Spotted hairy fungus beetle</b> –  <i>Mycetophagus quadriguttatus</i> P.  Moller –  Mycetophagidae</p>	<p>خنفساء الفطر الشعرية المنقطة</p>
<p><b>Spotted mediterranean  cockroach</b> –  <i>Ectobius pallidus</i> (Olivier) –  Blattellidae</p>	<p>صرصور البحر الأبيض المتوسط المنقط</p>
<p><b>Spotted pine sawfly</b> –  <i>Neodiprion taedae</i> Ross –  Diprionidae</p>	<p>دبور صنوبر المنقط المنشاري</p>
<p><b>Spotted pine sawyer</b> –  <i>Monochamus mutator</i> LeConte –  Cerambycidae</p>	<p>ناخرة أخشاب الصنوبر المنقطة طويلة القرون</p>
<p><b>Spotted sugarcane stem borer</b> –  <i>Proceras sacchariphagus</i> Boycer –  Pyralididae</p>	<p>حفار ساق القصب المنقط</p>
<p><b>Spotted tentiform leafminer</b> –  <i>Phyllonorycter blancardelia</i> (F.) –  Gracillariidae</p>	<p>صانع أنفاق "حفار" الأوراق المنقطة خيمية  الشكل</p>

<b>Spotted tree borer –</b> <i>Synaphaeta guexi</i> (Lec.) – Cerambycidae	حفار الأشجار المنقط
<b>Spotted tussock moth –</b> <i>Lophocampa maculata</i> Harris – Arctiidae	الفراشة ذو الخصل المنقطة
<b>Spottedwinged antlion –</b> <i>Dendroleon obsoletus</i> (Say) – Myrmeleontidae	أسد المن ذو الأجنحة المنقطة
<b>Spray check device</b>	أداة فحص الرش (قطعة خاصة من الآلة تقيس وتظهر الناتج من البشابير على ذراع الرش. وتوفر هذه الأداة ظهوراً واضحاً وسريعاً للاختلافات في النواتج بين البشابير)
<b>Spread</b>	انتشار (تحرك الحشرات المحلية داخل منطقة بيئية ملائمة)
<b>Spreader</b>	مادة ناشرة (مادة إضافية تقلل من التوتر السطحي للأسطح المعاملة وذلك لتساعد في امتصاص المبيد)
<b>Spread-winged damselflies</b>	الرعاشات ذات الأجنحة المنتشرة (أنظر Lestidae)
<b>Spring cankerworm –</b> <i>Paleacrita vernata</i> (Peck) – Geometridae	دودة المشمش القياسية الربيعية، دودة المشمش السرطانية
<b>Spring stoneflies</b>	ذباب الأحجار الربيعي (أنظر Nemourinae و Nemouridae)

<b>Springilies and stripetails</b>	ذباب الأحجار الربيعية (أنظر Perloidae)
<b>Springtails</b>	الحشرات ذات الذنب القافز (أنظر Collembola)
<b>Spruce aphid –</b> <i>Elatobium abietinum</i> (Walker) – Aphididae	من التنوب الفضي "البيسية، الراتنجية"
<b>Spruce beetle –</b> <i>Dendroctonus rufipennis</i> (Kirby) – Scolytidae	خنفساء التنوب الفضي "البيسية أو الراتنجية"
<b>Spruce bud midge –</b> <i>Dasineura swaini</i> (Felt) – Cecidomyiidae	ذبابة براعم شجر التنوب الفضي "البيسية، الراتنجية"
<b>Spruce bud moth –</b> <i>Zeiraphera canadensis</i> Mutuura & Freeman – Tortricidae	فراشة براعم التنوب الفضي "البيسية"
<b>Spruce bud scale –</b> <i>Physokermes piceae</i> (Schrank) – Coccidae	حشرة براعم التنوب الفضي "البيسية" القشرية الرخوة
<b>Spruce budworm –</b> <i>Choristoneura fumiferana</i> (Glemens) – Tortricidae	دودة براعم التنوب الفضي "البيسية أو الراتنجية"
<b>Spruce coneworm –</b> <i>Dioryctria reniculelloides</i> Mutuura & Munroe – Pyralidae	فراشة "دودة" كوز التنوب الفضي "البيسية، الراتنجية"
<b>Spruce mealybug –</b> <i>Puto sandini</i> Washburn – Pseudococcidae	بق التنوب الفضي "البيسية" الدقيقي

<b>Spruce needleminer</b> – <i>Endothenia albolineana</i> (Kearfott) – Tortricidae	دودة "فراشة" أوراق التنوب الفضي "البيسية"، الراتنجية"
<b>Spruce seed moth</b> – <i>Cydia strobilella</i> (L.) – Tortricidae	دودة "فراشة" بذور شجر التنوب الفضي "البيسية، الراتنجية"
<b>Spur</b>	مهماز (نمو خارجي من الجليد غير خلوي ومنتفصل، أو هي شوكة متحركة تقع عند نهاية إحدى عقل الرجل)
<b>Spurious claw</b>	مخلب كاذب (شويكة سميكة تشبه المخلب، كما في العناكب)
<b>Spurious vein</b>	عرق كاذب (جزء غليظ من غشاء الجناح ويقع بين عرقين حقيقيين وهما العرق العرضي الطولي الذي يقع بين العرق الكعبري والعرق الوسطي، ويقطع العرق العابر بينهما)
<b>Squam, Squama</b> (pl. Squamae)	قشرة، فص خلف الجناح (طية قشرية الشكل توجد على الحواف الخلفية القاعدية للجناح، كما في الرعاشات وبعض الحشرات ذات الجناحين)
<b>Square-headed wasps</b>	الدبابير مربعة الرأس (أنظر Crabronini)
<b>Squarenecked grain beetle</b> – <i>Cathartus quadricollis</i> (Gudrin– Meneville) – Cucujidae	خنفساء الحبوب ذو الرقبة المربعة

<b>Squarenosed fungus beetle –</b> <i>Lathridius minutus</i> (L.) – Lathridiidae	خنفساء الفطر مربعة البوز
<b>Squash</b>	القرع، الكوسا
<b>Squash beetle –</b> <i>Epilachna borealis</i> (F.) – Coccinellidae	خنفساء الكوسا، خنفساء القرع
<b>Squash bug –</b> <i>Anasa tristis</i> (De Geer) – Coreidae	بق الكوسا "القرع"
<b>Squash vine borer –</b> <i>Melittia cucurbitae</i> (Harris) – Sesiidae	حفار ساق الكوسا
<b>St. Louis encephalitis (SLE)</b>	التهاب دماغ سانت لويس (تابعة لفصيلة الأربوفيروسات فلافيبريدي - من أهم الأربوفيروسات في الولايات المتحدة وشمل المكسيك، وترتبط وبائيات المرض بفترات هطول الأمطار الغزيرة، حيث يوفر ذلك مواقع تكاثر مناسبة للناقل وهو بعوضة <i>Culex tarsalis</i> ونويعات <i>Culex pipiens</i> الذي يعمل كناقل ثانوي عندما تكون أعداده غزيرة)
<b>Stability</b>	استقرار، ثبات
<b>Stability in flight</b>	ثبات أثناء الطيران
<b>Stable fly –</b> <i>Musca sorbeus</i> Wied., <i>M. vicina</i> Maeq., <i>Stomoxys calcitrans</i> (L.) – Muscidae	ذبابة الإسطبل الواخزة (عدة أنواع تعمل كناقل ميكانيكي لداء الصُّرة في الجمال والخيول)



<b>Stable malaria</b>	ملاريا مستقرة (حيث ترتبط الملاريا المستقرة بالمناطق ذات التوطن الشامل أو المفرط)
<b>Stadium</b> ( <i>pl. Stadia</i> )	طور، مدة، عمر (الفترة التي توجد بين انسلاخين في نمو الحشرة)
<b>Stag beetles</b>	خنافس الوعل أو الخنافس القراصنة (أنظر Lucanidae)
<b><i>Stagmomantis carolina</i></b> ( <b>Johannson</b> ) – Carolina mantid – Mantidae	فرس النبي لولاية كارولينا
<b>Stalk borer –</b> <i>Papaipema nebris</i> (Guenee) – Noctuidae	حفار الساق، حفار العذوق
<b>Stalked egg</b>	النموذج ذو الساق للبيوض، النموذج المعنق أو ذو الشمراخ، بيضة مشمرخة (نموذج لشكل بيوض تابعة لرتبة الحشرات غشائية الأجنحة، ويتميز النموذج للبيوض بنهاية أنبوبية الشكل عند أحد طرفي البيضة وإلى سوط يتضح أحياناً عند النهاية الأخرى)
<b>Stalked type eggs</b>	بيوض ذات حومل
<b>Stalk-eyed flies</b>	ذباب الذباب ذو العيون المشمرخة (أنظر Diopsidae)
<b>Stalk-eyed flies –</b> <i>Sphyracephala brevicornis</i> (Say) – Diopsidae	الذباب ذات العيون المشمرخة (عيون محمولة على سوق طويلة رفيعة)

<i>Stapanoderus bampei</i> Ferr. – Coffee fruit borer – Scolytidae	حفار ثمار البن
<b>Staphylinidae</b> (Including Micropeplidae and Brathinidae) – Rove beetles – Staphilinoidea – Coleoptera	فصيلة ستافيلينيدي (تتضمن مايكروبيبيليدي، براتينيدي) – الخنافس الروّاعة أو خنافس الرمم قصيرة الأجنحة – فوق فصيلة – رتبة
<b>Staphilinoidea</b> – Polyphaga – Coleoptera	فوق فصيلة خنافس الستافيلينويدا – تحت رتبة – رتبة
<b>Star jasmine thrips</b> – <i>Thrips orientalis</i> (Bagnall) – Thripidae	تريس الياسمين النجمي
<b>Starfish</b> – Echinodermata	نجم البحر – شعبة
<b>Statement of practical treatment</b>	تعبير العلاج التطبيقي (جزء من بطاقة بيانات المبيد التي توفر معلومات عن معاملة الأشخاص الذين تعرضوا للمبيد. وتشتمل هذه على معلومات الإسعافات الأولية)
<b>Statement of use classification</b>	تعبير تصنيف الاستخدام (تعبير أو تصريح خاص متواجد على بطاقات بيانات بعض المبيدات عالية السمية تشير إلى أن استخدامها مقيد للأشخاص المؤهلين بعد مرورهم بعملية التأهيل)
<b>Stationary host</b>	عائل غير متحرك

<i>Stator pruininus</i> (Horn) – Pruinose bean weevil – Bruchidae	سوسة الفاصولياء المُغْبِرَة (المكسوة بطبقة غبارية)
<b>Steady state</b>	حالة ثبات
<b>Steelblue lady beetle</b> – <i>Orcus chalybeus</i> (Boisduval) – Cocconellidae	الخنفساء الزرقاء الفولاذية
<i>Stegasta bosqueetia</i> (Chambers) – Rednecked peanutworm – Gelechiidae	دودة الفول السوداني ذو الرقبة الحمراء
<i>Stegobium paniceum</i> (L.) – Drugstore beetle – Anobiidae	خنفساء العقاقير المخزونة، خنفساء مخازن العطارة
<i>Stelidota geminata</i> (Say) – Strawberry sap beetle – Nitidulidae	خنفساء الفراولة "الفريز"
<b>Stellate</b>	نجمية الشكل
<b>Stem borer</b>	ثاقب "حفار" الساق
<b>Stem mothers</b>	الأمهات الجذعية
<b>Stem sawflies</b>	دبابير السوق المنشارية (أنظر Cephidae و Cephoidea)
<i>Stemachus paludatus</i> (Casey) – Bean stalk weevil – Curculionidae	سوسة ساق الفول
<i>Stenacron</i> – Heptagoniinae – Heptageniidae	جنس ذباب مايو ستيناكرون – تحت فصيلة – فصيلة

<p><i>Stenistomera</i> – Fleas of rodents and their predators – Anomiopsyllini – Hystrichopsyllidae</p>	<p>جنس ستينستوميرا – براغيث القوارض ومفترساتها – قبيلة – فصيلة</p>
<p><i>Stenolophus lecontei</i> (Chaudoir) – Seedcorn beetle – Carabidae</p>	<p>خنفساء بذور الذرة الصفراء</p>
<p><b>Stenomatinae</b> – Oecophoridae – Lepidoptera</p>	<p>تحت فصيلة فراشات ستينوماتيني – فصيلة – رتبة</p>
<p><i>Stenonema</i> – Heptagoniinae – Heptageniidae –</p>	<p>جنس ذباب مايو ستينونيمما – تحت فصيلة – فصيلة</p>
<p><b>Stenopelmatidae</b> – Wingless long-horned grasshoppers – Ensifera – Orthoptera</p>	<p>فصيلة ستينوبيلماتيدي (جريللاكريديدي) – النطاطات ذات القرون الطويلة عديمة الأجنحة – تحت رتبة – رتبة</p>
<p><b>Stenopelmatinae</b> – Sand crickets – Gryllacrididae –</p>	<p>تحت فصيلة ستينوبيلماتيدي – صراصير الرمل – فصيلة</p>
<p><i>Stenopelmatus fuscus</i> Haldeman – Jerusalem cricket – Stenopelmatidae</p>	<p>صرصور الحقل المقدس، صرصور القدس الحقلي</p>
<p><b>Stenophagous parasitism, oligophagous parasitism</b></p>	<p>تطفل محدود العوائل (وفيه يكون عدد أنواع العوائل المتقاربة تقسيمياً والتي يتطفل عليها النوع الواحد من الطفيليات، تحت الظروف البيئية، محدوداً)</p>
<p><i>Stenoponia</i> – Fleas of small rodents – Stenoponiinae – Hystrichopsyllidae</p>	<p>جنس ستينوبونيا – براغيث الفئران الصغيرة – تحت فصيلة – فصيلة</p>

<b>Stenoponiinae</b> – Fleas of small rodents – Hystrichopsyllidae	تحت فصيلة ستينوبونييني – براغيث الفئران الصغيرة – فصيلة
<b>Stephanidae</b> (rare family) – Stephanids – Ichneumonoidea – Hymenoptera	فصيلة ستيفانيدي (فصيلة نادرة) – حشرات الستيفانيد غشائية الأجنحة المتطفلة – فوق فصيلة – رتبة
<b>Stephanids</b>	حشرات الستيفانيد غشائية الأجنحة المتطفلة (أنظر Stephanidae)
<b>Stephanitis pyri (L.)</b> – Pear lace bug – Tingidae	نمر الأجاص "الكمثرى"
<b>Stephanitis pyriodes (Scott)</b> – Azalea lace bug – Tingidae	بقعة الأزاليا المزركشة، نمر الأزاليا
<b>Stephanitis rhododendri Horvath</b> – Rhododendron lace bug – Tingidae	بقعة الوردية المزركشة، نمر الوردية (الوردية: جنس جنبات من الفصيلة الخنجية)
<b>Stephanosomatidae</b> (Sarcophagidae; Metopiidae in part) – Flesh flies – Oestroidea – Diptera	فصيلة ستيفانوسوماتيدي (ساركوفاجيدي، جزء من ميتوبييدي) – ذباب اللحم – فوق فصيلة – رتبة
<b>Stercoraria</b> – <i>Trypanosoma</i>	قسم المثقبيات البرازية (قسم يتبع الجنس <i>Trypanosoma</i> أو المثقبية، حيث تجتاز هذه المثقبيات تطوراً داخل الحشرة، إلا أن الأشكال المعوية، باستثناء <i>T. rangeli</i> تودع في براز الناقل. وقد أظهرت نواقل المثقبيات البرازية التي غذيت على عوامل معدية معدلات عالية تقترب من 100% – أنظر ( <i>Salivaria</i> )

<b>Stercorarian trypanosomiasis</b>	داء المثقبيات البرازي (تعتبر المثقبية الكروزية <i>Trypanosoma cruzi</i> الكائن المسبب لمرض شاغاس Chagas' disease - أنظر تعريف هذا المرض)
<b>Sterilant</b>	معقم (مبيد يستخدم لمكافحة القوارض وذلك عن طريق منع تناسلهم)
<b>Sterile castes</b>	أفراد عقيمة (تشمل شغالات وجنود النمل الأبيض وكلاهما حشرات غير مجنحة توقفت أعضاؤها التناسلية عن النمو)
<b>Sterile male release technique</b>	إطلاق الذكور المعقمة
<b>Sterility</b>	العقم
<b>Sternacostal suture</b>	درز حافة الأسترنة (درز الأسترنة الصدرية، الأثر الخارجي لنتوء الهيكل الداخلي "الزائدة الجدارية" أو الوتد المشقوق، يفصل بين الأسترنية القاعدية والأسترنية الخلفية)
<b>Sternal apophysis</b>	أذرع داخلية للأسترنة (أذرع داخلية للأسترنة الحقيقية، أو انخفاض في الأسترنة الصدرية حيث ترتبط العضلات أذرع داخلية للأسترنة)

<b>Sternauli</b> ( <i>pl. Sternaulices</i> )	أخدود بلورة الصدر الوسطي (أخدود طولي على الجزء السفلي لبلورة الصدر الوسطي، كما في الحشرات غشائية الأجنحة)
<b>Sternellum</b>	استرنيطة خلفية، أسترنة صغرى (جزء من الأسترنة الحقيقية خلف قواعد الأذرع الداخلية للأسترنة)
<b>Sternite</b>	أسترنيتة، صفيحة (صفيحة أو صليبية على السطح السفلي للجسم، الصفيحة البطنية لإحدى عقل البطن)
<b>Sterno-basalar muscle</b>	عضلة قاعدة الجناح الأسترنية
<b>Sterno-costal ridge</b>	حافة استرنية قاعدية أو أمامية (اتصال نقرنا الشوكة المزدوجة furca بحافة داخلية تعرف بالحافة الاسترنية الأمامية)
<b>Sterno-costal suture</b>	درز أسترنى قاعدي أو أمامي (تظهر الحافة الاسترنية الأمامية كدرز خارجي يعرف بالدرز الاسترنى الأمامي)
<b>Sternopleura</b>	صليبية البلورا الاسترنية
<b>Sternopsylla</b> – Bat fleas – Ischnopsyllidae	جنس ستيرنوبسيللا – براغيث الخفاش أو الوطواط – فصيلة
<b>Sternorrhyncha</b> (Gularostria) – Pysillids, whiteflies, aphids, and scale insects – Homoptera – Hemiptera	مجموعة سترنورينجا (جولاروستريا) (تعتبر تحت رتبة عندما تصنف ضمن رتبة متشابهة الأجنحة، ولكن تعتبر مجموعة أعلى من فوق الفصيلة عندما تصنف ضمن تحت رتبة الحشرات متشابهة الأجنحة)

	حشرات البسيليد، الذباب الأبيض، المنّ، والقشرية - تحت رتبة - رتبة
<b>Sternpleural bristles</b>	شويكات استرنية بلورية (شويكات على البلورا الاسترنية، كما في الحشرات ذات الجناحين)
<b>Sternpleuron</b> ( <i>pl. Sternopleura</i> )	بلورة استرنية (صفحة على الحائط الجانبي للصدر فوق قاعدة الرجل الوسطي مباشرة، كما في الحشرات ذات الجناحين)
<b>Sternum</b>	أسترنه، صفيحة بطنية (تصلب بطني للحلقة وقد يشمل صليبية الأسترنه الشوكية، وتتحدد عن البلورا بواسطة دروز (Sterna)
<b>Sterol</b>	الستيروول
<b>Stevens leafhopper –</b> <i>Empoasca stevensi</i> Young – Cicadellidae	نطاط ستيفنز
<b>Sticker</b>	مادة لاصقة (مادة إضافية تستخدم لمنع المبيدات من أن تغسل أو تزال من على الأسطح المعاملة)
<b>Sticktight flea –</b> <i>Echicnophaga gallinacea</i> (Westwood) – Pulicidae	البراغيث العالقة "الملتصقة" بالملابس
<b>Stictocephala bisonia Kopp &amp; Yonke –</b> Buffalo treehopper – Membracidae	نطاط الأشجار الأصفر البرتقالي



<i>Stictocephala bubalus</i> (F.) – Buffalo treehopper – Membracidae	نطاط الأشجار الجاموسي
<b>Stidulatory apparatus</b>	جهاز الصرير
<b>Stigma = spiracle</b> ( <i>pl. stigmata</i> )	بقعة جناح، ثغر أو خيشوم تنفسي، فتحة تنفسية (منطقة متغلظة من غشاء الجناح على الحافة الضلعية أو الأمامية لأجنحة الكثير من الحشرات أو الفتحة الخارجية التي يدخل منها الهواء إلى القصبات الهوائية، وتكون مصحوبة بالشفاه والدمليز وجهاز الإقفال)
<b>Stigmal vein</b>	عرق بقعة الجناح (عرق قصير يمتد من الحافة الأمامية للجناح إلى الخلف حتى يصل إلى ما بعد منتصف الجناح بقليل)
<b>Stigmatius fly</b> – <i>Euxesta stigmatias</i> Loew – Otitidae	ذبابة الذرة ستيجماتايوس
<b><i>Stigmella gossypii</i> (Forbes &amp; Leonard)</b> – Cotton leafminer – Nepticulidae	صانع أنفاق "حفار" أوراق القطن
<b><i>Stigmella juglandifoliella</i> (Clemens)</b> – Pecan serpentine leafminer – Nepticulidae	صانع أنفاق "حفار" أوراق البقان "الجوز" الأمريكي
<b>Stigmelloidea</b> (Nepticuloidea) – Monotrysia – Lepidoptera	فوق فصيلة صانعات أنفاق الأوراق ستيجميلويديا (نبيتيكيولويديا) – تحت رتبة – رتبة

<b>Stiletto flies</b>	الذباب ذو البطن المدبب (أنظر Therevidae)
<b>Still water</b>	مياه ساكنة
<b>Stilt bugs</b>	البق المرتفع أو ذو الأرجل الطويلة (أنظر Berytidae و Neididae)
<b>Stilt-legged flies</b>	الذباب ذو الأرجل العكازية الخشنة (أنظر Micropezidae)
<b>Stimuli leading to landing</b>	المنبهات التي تقود إلى هبوط الحشرات الطائرة
<b>Sting</b>	آلة وضع البيض المتحورة، المهياة لحقن السم (في بعض الحشرات غشائية الأجنحة)
<b>Stinging organ</b>	آلة لسع
<b>Stinging rose caterpillar –</b> <i>Parasa indetermina</i> (Boisduval) – Limaconidae	فراشة الورد اللاسعة
<b>Stingless bees –</b> Meliponinae – Apidae	نحلة غير لاسعة
<b>Stink beetle –</b> <i>Nomius pygameus</i> (Dejean) – Carabidae	الخنفساء النتنة "ذو الرائحة الكريهة"
<b>Stink bug</b>	البق كريه الرائحة (أنظر Pentatomidae و Plataspidae)
<b>Stipes</b> ( <i>pl. stipites</i> )	ساق الفك السفلي (العقلة أو الجزء الثاني من الفك السفلي أو المساعد الذي يحمل الملمس الفكي والقلنسوة)

	"الجاليا" والشرشرة "اللاسنيا"، وتنشأ منه العضلات (المحركة لها)
<b>Stolon</b>	الزكوب، ساق تكاثرية زاحفة (تركيب تكاثري ينشأ من قاعدة ساق ثم تزحف في أو على سطح التربة، وهو متواجد في بعض أنواع النباتات)
<b>Stolotermitinae – Termospidae – Afontanella</b>	تحت فصيلة النمل الأبيض ستولوترميتيني – فصيلة – تحت رتبة
<b>Stomach poison</b>	سم معدي (المبيد الذي يقتل الحيوان المستهدف عندما يهضم الحيوان المبيد)
<b>Stomach, ventriculus</b>	معدة (المعدة الأندودرمية أو الهاضمة في الحشرة)
<b>Stomadaeal dilator muscle</b>	عضلة موسعة للمعي الأمامي
<b>Stomadaeal valve</b>	صمام المعى الأمامي أو الفؤادي
<b>Stomatic ganglion</b>	عقدة معدية
<b>Stomatogastric nervous system</b>	جهاز عصبي فمي معدي (سمبثاوي)
<b>Stommata (stemmata)</b>	عيون بسيطة جانبية (أنظر lateral ocelli)
<b>Stomodeum, stomodaeum, foregut</b>	معي أمامي، معبر فمي، قناة هضمية جنينية أمامية (أنظر foregut)

<b><i>Stomoxys calcitrans</i> (L.) –</b> Stable fly – Muscidae	ذبابة الإسطبل الواخزة
<b>Stone centipedes –</b> Lithobiomorpha – Chilopoda	ذوات المائة رجل الحجرية – رتبة – طائفة
<b>Stone fruit bark beetle –</b> <i>Scolytus(Rugutoscolytus) amygdali</i> (Guer) – Scolytidae	خنفساء قلف اللوزيات
<b>Stone fruit capnodis or peach capnodis –</b> <i>Capnodis tenebrionis</i> (L.) – Buprestidae	كابنودس "حفار" اللوزيات كابنودس الدراق "الخوخ"
<b>Stoneflies</b>	ذباب الأحجار (أنظر Plecoptera)
<b>Storage</b>	تخزين
<b>Storage excretion</b>	إخراج تخزيني
<b>Stored nut moth –</b> <i>Aphomia gularis</i> (Zeller) – Pyralidae	فراشة الجوز المجفف المخزون
<b>Straite</b>	مركزش بخطوط أو أحاديدي متوازية دقيقة
<b>Strange long-horned beetles</b>	خنفس طويلة القرون الشاذة (أنظر Orrodacinae)
<b>Stratification</b>	تكوين طبقي
<b>Stratiomyidae</b> (Stratiomiidae; including Chiromyzidae) – Soldier flies – Tabanoidea – Diptera	فصيلة ستراتيومايدي (ستراتيومبيدي، وتتضمن كيرومايزيدي) – الذباب العسكري – فوق فصيلة – رتبة

<p><b><i>Stratiomys laticeps</i> Loew –</b>  <b>Soldier fly, army fly –</b>  Stratiomyidae</p>	الذباب العسكري
<p><b><i>Strauzia longipennis</i></b>  <b>(Wiedemann) –</b>  Sunflower maggot –  Tephritidae</p>	ذبابة زهرة الشمس
<p><b>Strawberry aphid –</b>  <i>Pentatrachopus (Chaetosiphon)</i>  <i>fragaefolii</i> (Cockerell);  <i>Pentatrachopus thomasi</i> Hillaris &amp;  Lambers –  Aphididae</p>	مَنّ الفراولة "الفريز" ومَنّ الفراولة "الفريز" المتشابه
<p><b>Strawberry bud weevil –</b>  <i>Anthonomus signatus</i> Say –  Curculionidae</p>	سوسة براعم الفراولة "الفريز"
<p><b>Strawberry crown borer –</b>  <i>Tylocladia fragariae</i> (Riley) –  Curculionidae</p>	حفار "سوسة" قمم "تاج" الفراولة "الفريز"
<p><b>Strawberry crown moth –</b>  <i>Synanthedon (Romosia) bibionipennis</i>  (Boisduval) –  Sesiidae</p>	فراشة قمة "تاج" الفراولة "الفريز"
<p><b>Strawberry crownminer –</b>  <i>Monochroa fragariae</i> (Busck) –  Gelechiidae</p>	حفار "فراشة" قمم الفراولة "الفريز"
<p><b>Strawberry leafroller –</b>  <i>Ancylis comptana</i> (Froelich) –  Tortricidae</p>	لغافة أوراق الفراولة "الفريز"
<p><b>Strawberry leafroller –</b>  <i>Ancylus comptana fragariate</i>  (Wond R.) –  Tortricidae</p>	فراشة أوراق الفراولة "الفريز"

<b>Strawberry root aphid</b> – <i>Aphis forbesi</i> Weed – Aphididae	مَنّ جذور الفراولة "الفريز"
<b>Strawberry root weevil</b> – <i>Otiorrhynchus ovatus</i> (L.) – Curculionidae	سوسة جذور الفراولة "الفريز"
<b>Strawberry rootworm</b> – <i>Paria fragariae</i> Wilcox – Chrysomelidae	خنفساء 'دودة' جذور الفراولة "الفريز"
<b>Strawberry sap beetle</b> – <i>Stelidota geminata</i> (Say) – Nitidulidae	خنفساء الفراولة "الفريز"
<b>Strawberry whitefly</b> – <i>Trialeurodes packardi</i> (Morrill) – Aleyrodidae	ذبابة الفراولة "الفريز" البيضاء
<b>Stray, incidental, or accidental parasitism</b>	تطفل عرضي (نموذج من التطفل الذي فيه يرتبط الطفيل بعائل لا علاقة له به عادة)
<b>Stream and spring caddisflies</b> –	كاديس الجداول والينابيع شعيرية الأجنحة (أنظر Lepidostomatidae)
<b>Stream caddisflies</b>	كاديس الجداول شعيرية الأجنحة (أنظر Goeridae و Brachycentridae و (Odontoceridae)
<b>Streblidae</b> (Pupipara in part; rare family) – Bat flies – Muscoidea – Diptera	فصيلة ستريلبيدي (جزء من بيوبيبارا، فصيلة نادرة) – ذباب الخفّاش – فوق فصيلة – رتبة

<b>Strepsiptera</b> ( <i>strep</i> i = turning or twisting; <i>ptera</i> = wing) – Stylopids – Twisted-winged parasites	رتبة ستريسيبترا ( <i>strep</i> i = ملتوي، <i>ptera</i> = جناح) – الحشرات الطفيلية ملتوية "مطوية" الأجنحة
<b>Stress receptors</b>	خلايا الشدّة الحسية
<b>Stretch receptor</b>	مستقبل الشد، خلية حسية منظمة للجهود
<b>Stria</b> ( <i>pl.</i> Striae)	شق غائر، خط طولي غائر (خط غائر طولي أو أخدود دقيق يرى عادة على الغمد، كما في الحشرات غمدية الأجنحة)
<b>Striated border</b>	حافة مخططة (طبقة سيتوبلازمية داخلية للخلايا الطلائية المعدية تظهر في خطوط دقيقة عمودية على السطح)
<b>Stridulate</b>	يحدث صريراً
<b>Stridulation</b>	صرير، إصدار أصوات عن طريق حك سطح ضد آخر
<b>Stridulatory organ</b>	عضو الصوت
<b>Stripe</b>	شريط (علامة طولية ملونة)
<b>Striped alder sawfly –</b> <i>Hemichroa crocea</i> (Geoffroy) – Tenthredinidae	صندل الحور الرومي الغشائي ذو الأشرطة
<b>Striped ambrosia beetle –</b> <i>Trypodendron lineatum</i> (Olivier) Scolytidae	الخنفساء المخططة ذو الرائحة العطرية

<b>Striped blister beetle –</b> <i>Epicauta vittata</i> (F.) – Meloidae	الخنفساء الملهبة ذات الأشرطة
<b>Striped cucumber beetle –</b> <i>Acalymma vittatum</i> (F.) – Chrysomelidae	خنفساء الخيار المخططة
<b>Striped cutworm –</b> <i>Euxoa tessellate</i> (Harris) – Noctuidae	الدودة القارضة "القاطعة" المخططة
<b>Striped earwig, large earwig –</b> <i>Labidura riparia</i> (Pallas) – Labiduridae	إبرة العجوز المخططة "المقلمة"، إبرة العجوز الكبيرة
<b>Striped elaterid beetle –</b> <i>Agriotes lineatus</i> (L.) – Elateridae	فرقع أو الخنفساء السلكية أو الخنفساء المخططة
<b>Striped flea beetle –</b> <i>Phyllotreta striolata</i> (F.) – Chrysomelidae	الخنفساء البرغوثية المخططة
<b>Striped garden caterpillar –</b> <i>Trichordestra legitima</i> (Grote) – Noctuidae	يسروع الحقائق المخططة "ذات الأشرطة"
<b>Striped hawk moth –</b> <i>Celerio lineata livornica</i> (Esp.) – Sphingidae	دودة ورق العنب، فراشة العنب المخططة
<b>Striped horse fly –</b> <i>Tabanus lineola</i> F. – Tabanidae	ذبابة الحصان المخططة
<b>Striped long-legged fly –</b> <i>Bittacomorpha clavipes</i> (F.) – Ptychopteridae	الذبابة طويلة الأرجل الخلفية –
<b>Striped mealybug –</b> <i>Ferrista virgata</i> (Cockerell) – Pseudococcidae	البق الدقيقي المخطط



<b>Stripital flexor muscle of galea</b>	العضلة الساقية الثانية للقلنسوة (من العضلات المحركة للفكوك السفلية) (maxillae)
<b>Stripital flexor muscle of lacinia</b>	العضلة الساقية الثانية للشرشرة (من العضلات المحركة للفكوك السفلية) (maxillae)
<b>Structural color</b>	مواد ملونة تركيبية
<b>Structural pest</b>	آفة المنشآت (مبيد مثل النمل الأبيض أو فطر تعفن الخشب الذي يقضي على التشييدات الخشبية في المباني)
<b>Structure of spiracle</b>	تركيب الثغر التنفسي
<b><i>Strymon bazochii gundiachianus</i> (Bates) – Smaller lantana butterfly – Lycaenidae</b>	أبو دقيق اللنتانة "الملتوية" الصغير (اللنتانة: جنبة استوائية ذات زهر أصفر وبرتقالي عطر)
<b><i>Strymon echion</i> (L.) – Larger lantana butterfly – Lycaenidae</b>	أبو دقيق اللنتانة "الملتوية" الكبير
<b><i>Strymon melinus</i> Hubner – Cotton square borer – Lycaenidae</b>	حفار براعم وأزهار القطن
<b><i>Stultana leafroller</i> – <i>Platynota stultana</i> – Phycitidae</b>	دودة البلاتينوتا لفافة الأوراق
<b>Stylate</b>	مخرازي، خنجري (مجهز بزائدة رفيعة، رمحي الشكل، مثل قرن استشعار مخرازي أو خنجري)

<b>Style</b>	قلم، عود، زائدة رفيعة (أي عضو صغير دقيق إيري الشكل أو حاد الحافة، أو الزائدة الظهرية الدقيقة الموجودة على العقلة الثالثة لقرن الاستشعار)
<b>Stylet</b>	قلم صغير، زائدة إبرية أو رمحية، غمد، رمح (زائدة خيطية تشكل أجزاء الفم الثاقب الماص في الحشرات نصفية الجناح)
<b>Styliform</b>	لها شكل القلم أو القليم
<b>Stylommatophora –</b> Snails and slugs – Gastropoda	رتبة ستيلوماتوفورا ذات العيون المشمخة – القواقع والبزاقات – طائفة
<b>Stylopidae –</b> Bee and wasp parasitic twisted- winged insects – Strepsiptera	فصيلة ستايلوبيدي – طفيليات النحل والدبابير مطوية الأجنحة – رتبة
<b>Styloids –</b> twisted-winged parasites	الحشرات الطفيلية ملتوية "مطوية" الأجنحة (أنظر Strepsiptera)
<b>Stylopization</b>	تطفل بواسطة إستريبسيترا
<b>Stylus</b> ( <i>pl.</i> Styli)	زائدة بطنية أثرية، قلم، مجس (زائدة قصيرة تشبه الإصبع، كما في حشرات ذات الذنب الشعري)
<b>Sub</b>	تحت، أقل قليلاً من، أو مساو تقريباً أو الأسفل تماماً

<b>Subalar</b>	صفحة تحت الجناح، فوق البلورا الخلفية، صفحة الجناح الإبطية (صليبية واحدة فوق البلورا الخلفية تنغمد فيها عضلات من البلورا الخلفية والجزء الخلفي من الحرقة)
<b>Subalar sclerite</b>	صفحة تحت جناحية، صليبية أسفل الجناح (تستقر في لإبط الجناح من الجهة البطنية على جانبي النتوء البلوري الجناحي pleural wing (process))
<b>Sub-antennal suture</b>	درز تحت قرن، درز قاعدة قرن الاستشعار (درز على الوجه يمتد من قاعدة قرن الاستشعار إلى أسفل)
<b>Subapical</b>	تحت فمي (يقع تحت الفم مباشرة أو قريباً من النهاية)
<b>Subbasal</b>	تحت قاعدي (يقع إلى أسفل القاعدة)
<b>Subclass</b>	تحت طائفة، طويئة (قسم رئيسي من الطائفة يحتوي على مجموعة من الرتب المتقاربة)
<b>Subcortical</b>	منطقة موجودة بين القلف والخشب في الأشجار والشجيرات
<b>Subcostal vein (Sc-)</b>	العرق الضلعي (العرق الطولي الثاني في جناح الحشرة بين عرق الضلع costa والعرق الكعبري radius، أي يرتبط قاعدياً مع النهاية الأمامية للصفحة)

	الإبطية الأولى، ويتفرع إلى فرعين: Sc1 و Sc2 (Sc2)
<b>Subcoxal solerite</b>	الصفحة تحت الحرقية
<b>Subcutaneous injection</b>	الحقن تحت الجلد (حقن المادة مثل الدواء تحت الجلد)
<b>Subcuticle</b>	تحت الجلد (طبقة غير منتظمة محببة وخالية من الليفيات الكيتينية، وتقع بين طبقة الجلد الداخلي وطبقة تحت البشرة، ويعتقد أنها تمثل جليد داخلي حديث التلوين)
<b>Subdermal myiasis</b>	تدويد تحت جلدي (أنظر Myiasis)
<b>Subdiscal vein</b>	العرق تحت القرصي (العرق الذي يكون الحافة الخلفية لخلية القرص الثالثة، كما في الحشرات غشائية الأجنحة)
<b>Subepithelial sinus</b>	تجاويف تحت الطلاني
<b>Subequal</b>	متساو أو متساو تقريباً (متساو أو متساو تقريباً في الحجم أو الطول تقريباً)
<b>Subesophageal ganglion</b>	العقدة العصبية تحت المريئية (انتفاخ في شكل عقدة في مقدمة الحبل العصبي البطني تحت المريء مباشرة)

<b>Subfamily</b>	تحت فصيلة، فصيلة (قسم رئيسي للفصيلة يشتمل على مجموعة من الأجناس المتقاربة، البعض يسمونها تحت عائلة)
<b>Subgalea (parastipes)</b>	تحت القلنسوة أو جار الساق (أنظر parastipes)
<b>Subgena</b>	تحت الخد (جمجمة أسفل الدرز تحت الوجني)
<b>Subgenal suture</b>	درز قاعدة الوجنة أو الخد، الدرز تحت الخدي (درزأفقي موجود فوق قواعد الفكين العلويين والسفليين مباشرة وتحت الخد، وهو امتداد جانبي للدرز فوق الفمي)
<b>Subgenital plate</b>	صفيحة تناسلية (صفيحة سفلية تغطي الثقب التناسلي، كما في الصراصير وبعض الحشرات الأخرى، أو الأسترنة الثامنة في الإناث عادة والتاسعة في الذكور)
<b>Subgenus</b>	تحت جنس، جنس (قسم رئيسي من الجنس يشتمل على مجموعة من الأنواع المتقاربة)
<b>Subimago</b>	تحت يوافع أو تحت بالغات، حشرة قبل البلوغ، طور مجنح أول (حيث تتسلخ حوريات ذباب مايو إلى تحت يوافع شبيهة باليوافع ولكنها غير ناضجة جنسياً، ويستمر وجود عمر تحت اليوافع إلى بضع دقائق فقط)

<b>Sublethal dose</b>	<b>جرعة تحت مميتة</b> (جرعة مبيد غير كافية لتسبب موت للكائن الحي المعرض للمبيد)
<b>Submarginal cell</b>	<b>خلية تحت حافية</b> (خلية أو أكثر توجد خلف الخلية الضلعية مباشرة، كما في الحشرات غشائية الأجنحة)
<b>Submarginal vein</b>	<b>عرق تحت حافي</b> (عرق يوجد خلف حافة الجناح الضلعية أو الأمامية مباشرة، كما في الحشرات غشائية الأجنحة)
<b>Submedian cell</b>	<b>خلية تحت وسطية</b> (خلية تقع خلف الخلية الوسطية في الجزء القاعدي الخلفي من الجناح، كما في الحشرات غشائية الأجنحة)
<b>Submentum</b>	<b>تحت الذقن</b> (الجزء القاعدي أو الصفيحة القاعدية من الشفة السفلى، تظهر قريبة من نقر الأذرع الخلفية للهيكل الداخلي للرأس عند وجود منطقة الجولا)
<b>Subocular suture</b>	<b>درز تحت عيني "بصري"</b> (أحد الدرزين الذي يمتد من العين المركبة إلى أسفل)
<b>Suboesophageal ganglion</b>	<b>عقدة عصبية تحت مريئية</b> (مدمج عصبي بطني للرأس في الحشرات يتكون من اندماج العقد العصبية للقطع الفموية، أي اندماج ثلاثة أزواج من القطع العصبية لعقل الفكوك العلوية والفكوك السفلية والشفة السفلى)

<b>Suborder</b>	تحت رتبة، رُتَبِيَّة (قسم رئيسي للرتبة يشتمل على مجموعة من القصاصات المتقاربة)
<b>Subphyllum</b>	تحت شعبة، شُعْبِيَّة (قسم رئيسي للشعبة يشتمل على مجموعة من الطوائف المتقاربة)
<b>Subquadrangle</b>	خلية تحت رباعية (خلية تقع تحت الخلية الرباعية مباشرة، كما في الرعاشات)
<b>Subsocial behavior</b>	سلوك تحت اجتماعي (حالة الحشرات التي تقوم فيها الأفراد البالغة بالعناية بنسلها لبعض الوقت بعد الفقس، وتموت الآباء قبل أن يصل نسلها إلى طور البلوغ)
<b>Subspecies</b>	تحت نوع، نُوعِيَّة (قسم من النوع وعادة يكون سلالة جغرافية، ولا يمكن التمييز بين النواعيات المختلفة لنوع واحد وفي العادة تتداخل بعضها في بعض، ويمكن أن يتم بينهما التزاوج)
<b>Subterranean termites and dampwood termites</b>	النمل الأبيض الأرضي والأرضة الدفينة (أنظر Rhinotermitidae)
<b>Subthreshold</b>	تحت الحد الحرج
<b>Subtractive factors</b>	عوامل الطرح (عوامل تتسبب في خفض الأعداد في العشيرة وأهمها الموت والهجرة إلى الخارج)

<b>Subtriangle</b>	خلية تحت مثلثة (خلية أو مجموعة من الخلايا قرب المثلث، كما في الرعاشات)
<b>Subtropical pine tip moth –</b> <i>Rhyacionia subtropica</i> Miller – Tortricidae	فراشة قمم الصنوبر الاستوائية أو المدارية
<b>Subulina snail –</b> <i>Subutina octona</i> (Bruguiere) – Subulinidae	حلزون سيبولينا
<b>Subulinid snails –</b> Subulinidae – Stylommatophora	قواقع السيبولينيدي – فصيلة – رتبة
<b>Subulinidae –</b> Subulinid Snails – Stylommatophora	فصيلة سيبولينيدي – قواقع السيبولينيدي – رتبة
<b>Subulitermitinae –</b> Nasutitermitidae – Fontanella	تحت فصيلة النمل الأبيض سيبوليتريميتيني – فصيلة – تحت رتبة
<b><i>Subutina octona</i> (Bruguiere) –</b> Subulina snail – Subulinidae	حلزون سيبولينا
<b>Successions</b>	متتابعات (مجموعة من الأنواع تحتل بقعة معيشية معينة بالتتابع تبعاً لتغير الظروف في هذه البقعة)
<b>Suckfly –</b> <i>Cyrtopeltis notata</i> (Distant) – Miridae	الذبابة الماصة
<b>Sucking lice or true lice</b>	الفمل الماص أو الفمل الحقيقي (أنظر Anoplura)



<b>Sucking mouth</b>	فم ماص
<b>Suction trap</b>	مصيدة الشفط الهوائي
<b>Suctorial (Haustellate)</b>	شافط أو ماص (معد لعملية الامتصاص)
<b>Sudan bollworm –</b> <i>Diparopsis watersi</i> (Roths) – Noctuidae	دودة الجور السودانية
<b>Saddle-back</b>	ذات السرج الظهرى
<b>Sugar maple borer –</b> <i>Glycobius speciosus</i> (Say) – Cerambycidae	حفار نبات قَيْقَب السكر
<b>Sugar pine cone beetle –</b> <i>Conophthorus lambertianae</i> Hopkins – Scolytidae	خنفساء كوز الصنوبر السكرية
<b>Sugarbeet armyworm, lesser armyworm –</b> <i>Spodoptera</i> ( <i>Caradrina</i> , <i>Laphygma</i> ) <i>exiyma</i> (Hbn.) – Noctuidae	الدودة الخضراء، دودة ورق الشوندر السكري "البنجر"
<b>Sugarbeet crown borer –</b> <i>Hulstia undulatella</i> (Clemens) – Pyralidae	حفار تاج الشوندر السكري "البنجر"
<b>Sugarbeet root aphid –</b> <i>Pemphigus populivenerae</i> Fitch – Aphididae	مَنْ جُور الشوندر السكري "البنجر"
<b>Sugarbeet root maggot –</b> <i>Tetanops myopaeformis</i> (Rder) – Otitidae	دودة جُور الفراولة "الفريز"

<b>Sugarbeet wireworm</b> – <i>Limonijs californicus</i> (Mannerheim) – Elateridae	دودة الشوندر السكري "بنجر السكر" السلكية
<b>Sugarcane aphid</b> – <i>Melanaphis sacchari</i> (Zehntner) – Aphididae	منّ قصب السكر
<b>Sugarcane beetle</b> – <i>Euetheola humilis rugiceps</i> (LeConte) – Scarabaeidae	خنفساء الشوندر السكري "بنجر السكر"
<b>Sugarcane borer</b> – <i>Diatraea saccharalis</i> (F.) – Pyralidae	حفار قصب السكر
<b>Sugarcane bud moth</b> – <i>Neodecदारachis flavistriata</i> (Walsingham) – Tineidae	دودة "فراشة" براعم قصب السكر
<b>Sugarcane delphacid</b> – <i>Perkinsiella saccharicida</i> Kirkaldy – Delphacidae	قافزة "دلفاسيد" قصب السكر
<b>Sugarcane leafminer</b> – <i>Pegomyia mixa</i> (Witt) – Anthomyidae	ذبابة أوراق بنجر السكر "الشوندر السكري" صانعة الأنفاق
<b>Sugarcane leafroller</b> – <i>Udea rubigalis</i> (Guenee) – Phycitidae	طاوية أوراق بنجر السكر "الشوندر السكري"
<b>Sugarcane leafroller</b> – <i>Hedylepta accepta</i> (Butler) – Pyralidae	لغافة أوراق قصب السكر
<b>Sugarcane mealybug</b> – <i>Pseudococcus sacchari</i> Ckll. – Pseudococcidae	بق القصب الدقيقي

<b>Sugarcane scarab</b> – <i>Penitodon bispinosus</i> Kust. – Scarabaeidae	جعل القصب الأسود، الجعل ذو الظهر الجامد
<b>Sugarcane stalk borer, sugarcane purpleline borer, rice stalk borer</b> – <i>Chilo agamamnon</i> Bles. – Crambidae	دودة القصب الصغيرة، حشرة الأرز الثاقبة
<b>Sugarcane thrips</b> – <i>Baliothrips minutus</i> (van Deventer) – Thripidae	تريس قصب السكر
<b>Sugarcane weevil</b> – <i>Lixus junci</i> Boh. – Curculionidae	سوسة قصب السكر
<b>Sulcus</b> ( <i>pl. Sulci</i> )	درز حقيقي، درز ميزابي الشكل
<b><i>Suleima helianthana</i> (Riley)</b> – Sunflower bud moth – Tortricidae	دودة "فراشة" براعم زهرة الشمس
<b>Summer oils</b>	الزيوت الصيفية (زيت ذو مدى ضيق يتم استخدامه خلال الموسم الزراعي)
<b>Suna bug</b> – <i>Eurygaster integriceps</i> Put. – Pentatomidae	بقعة السونة
<b>Sunflower aphid</b> – <i>Brachycanudus helichrysi</i> (Kalt.) – Aphididae	من زهرة "عباد" الشمس
<b>Sunflower beetle</b> – <i>Zygogramma exclamationis</i> (F.) – Chrysomelidae	خنفساء زهرة زهرة "عباد" الشمس

<b>Sunflower borer –</b> <i>Propryrintia (Eublemma) parva</i> Hubner – Pyraustidae	حفار أقراص زهرة "عباد" الشمس
<b>Sunflower bud moth –</b> <i>Suleima helianthana</i> (Riley) – Tortricidae	دودة "فراشة" براعم زهرة "عباد" الشمس
<b>Sunflower leadclipping weevil –</b> <i>Haplorhynchites aeneus</i> (Boheman) – Curculionidae	سوسة زهرة "عباد" الشمس
<b>Sunflower maggot –</b> <i>Strauzia longipennis</i> (Wiedemann) – Tephritidae	ذبابة زهرة "عباد" الشمس
<b>Sunflower midge –</b> <i>Contarinia schulzi</i> Gagne – Cecidomyiidae	هاموش زهرة "عباد" الشمس
<b>Sunflower moth –</b> <i>Homoeosoma electellum</i> (Hulst) – Pyalidae	دودة "فراشة" زهرة "عباد" الشمس
<b>Sunflower root weevil –</b> <i>Baris strenua</i> (LeConte) – Curculionidae	سوسة جذور زهرة "عباد" الشمس
<b>Sunflower seed midge –</b> <i>Neolasioptera murtfeldtiana</i> (Felt) – Cecidomyiidae	ذبابة بذور زهرة "عباد" الشمس، هاموش تدرن بذور زهرة الشمس
<b>Sunflower seed weevil –</b> <i>Smicronyx sordidus</i> LeConte – Curculionidae	سوسة بذور زهرة "عباد" الشمس
<b>Sunflower spittlebug –</b> <i>Clastoptera xanthocephala</i> Germar – Cercopidae	بقعة زهرة "عباد" الشمس ذات البصاق

<b>Sunflower stem weevil –</b> <i>Cylindrocopturus adpersus</i> (LeConte) – Curculionidae	سوسة ساق زهرة "عباد الشمس"
<b>Suni bug, sunn pest, senn pest –</b> <i>Eurygaster integriceps</i> Put. – Pentatomididae	السونة
<b><i>Supella longipalpa</i> (F.) –</b> Brownbanded cockroach – Blattellidae	الصرصور ذو الخطوط البنية
<b>Super</b>	فوق
<b>Superb plant bug –</b> <i>Adelphocoris superbus</i> (Uhler) – Miridae	بقعة النبات الفاتنة
<b>Superclass</b>	فوق طائفة (مجموعة متقاربة من الطوائف)
<b>Supercontraction</b>	تقلص فائق
<b>Supercooled</b>	تبريد فائق (الماء الذي يبقى سائلاً تحت نقطة تجمده)
<b>Supercooling</b>	تبريد عالي (ميكانيكية فيزيولوجية تعمل على عدم تجمد سوائل جسم الحشرة عند درجات الحرارة المنخفضة)
<b>Superfamily</b>	فوق فصيلة (تتضمن مجموعة متقاربة من الفصائل، البعض يعتبرها فوق عائلة)

<b>Superior appendage</b>	قرن شرجي، زائدة شرجية علوية (إحدى الزائدتين العلويتين في نهاية البطن)
<b>Superior oils</b>	الزيوت الرفيعة أو العالية (مصطلح بدأ استعماله في أواخر الأربعينات للزيوت المصفاة من البارافين. وتشير، عند استخدامها حالياً، إلى معظم الزيوت المتوفرة (مثال: زيوت المدى الضيق)، ولكن تستثنى المستحلبات الساكنة الثقيلة ذات الرواسب غير الكبريتية، وتعتبر كل الزيوت ذات المدى الضيق زيوت عالية ولكن لا تعتبر كل الزيوت العالية زيوت ذات المدى الضيق)
<b>Superlinguae</b>	زوائد أو فصوص فوق لسانية (زوج من الفصوص البطنية لرأس الحشرة ينمو من حلقة الفك العلوي ويتحد مع اللسان أو تحت البلعوم في بعض الحشرات)
<b>Superoesophageal ganglion</b>	عقدة فوق المريء
<b>Superorder</b>	فوق رتبة (تتضمن مجموعة متقاربة من الرتب)
<b>Superparasitism</b>	التطفل المتكرر أو المتزايد (وفيه يهاجم الفرد من العائلة بأكثر من هجوم واحد من الأنثى أو عديد من إناث النوع الواحد من الطفيليات، ويرتبط كل هجوم بوضع بيضة أو أكثر داخل أو خارج العائلة)
<b>Superposition eyes</b>	عيون تراكبية

<p><b>Superposition image</b></p>	<p><b>صورة متراكبة أو تراكبية</b>  (وفيها تكون القصبات الحسية بعيدة عن المخاريط البلورية، وبذلك تبتعد الخلايا الصبغية إلى أسفل وعليه فالأشعة الصادرة من نقطة ما من جسم المرئي يتكون لها عدة صور على القضيبي البصري الواحد)</p>
<p><b>Supervised control</b></p>	<p><b>مكافحة مراقبة</b>  (شكل من نظم إدارة الآفات يعتمد فيها على استخدام المبيدات تحت إشراف وتوجيه المختص، وذلك بالاعتماد على تقدير الكثافة العددية للآفة، والضرر الواقع على المحصول، وغيرها من الاعتبارات البيئية)</p>
<p><b>Supplementary reproductives</b></p>	<p><b>متناسلات مساعدة</b>  (أفراد ناضجة قادرة على إنتاج البيض والحيوانات المنوية ولكن نموها الكلي يعتبر ناقصاً جزئياً)</p>
<p><b>Supplement vein</b></p>	<p><b>عرق إضافي</b>  (عرق عرضي يتكون من تجمع عدد من العروق العابرة لتكون عرقاً متصلاً يقع خلف وعلى امتداد أحد العروق الطولية الرئيسية، كما في الرعاشات)</p>
<p><b>Supplemental lable</b></p>	<p><b>بطاقة بيانات إضافية</b>  (تعليمات وإرشادات إضافية لا توجد على بطاقة بيانات المبيد لأن البطاقة صغيرة جداً ولكن تعتبر قانونياً جزءاً من بطاقة بيانات المبيد)</p>

<b>Supplied-air respirator</b>	<b>كمامة مزودة بالهواء</b> (قناع وجه محكم بشكل جيد متصل بواسطة خرطوم إلى موزع هواء مثل خزان يرتدى على ظهر الشخص المستخدم للكمامة أو إلى موزع هواء خارجي، وتسمح الكمامات المزودة بالهواء للأشخاص بالدخول إلى مناطق قليلة الأوكسجين أو المناطق حيث تتواجد ضمنها أبخرة عالية السمية للمبيد)
<b>Suppress</b>	<b>يقمع، يقلل</b> (يقلل من مستوى أعداد الآفة)
<b>Suppressant</b>	<b>مانع</b>
<b>Suppression</b>	<b>قمع</b> (استراتيجية مكافحة آفات التي تحاول أن تقلل من أعداد الآفة تحت مستوى الحد الاقتصادي الحرج أو إلى مستوى تحمل مقبول)
<b>Supra-alar bristles</b>	<b>شويكات فوق جناحية</b> (صف طولي من الشويكات يوجد على الجزء الجانبي من ظهر الصدر الوسطي)
<b>Supranal plate or epiproct</b>	<b>صفيحة فوق شرجية</b> (التحام ترجة الحلقة الحادية عشرة مع ترجة الحلقة العاشرة)
<b>Supraneural bridge</b>	<b>قنطرة فوق العصبية</b> (إحاطة الأذرع الاسترنية بشكل شبه قنطرة حول الحبل العصبي neural cord ويعرف بالقنطرة فوق العصبية)



<b>Supreme oils</b>	<b>الزيوت الممتازة</b> (تشير إلى منتجات خاصة، ولكن غالباً ما تستخدم بشكل غير صحيح لتشير إلى زيت عالي أو زيت ذو مدى ضيق. نقطة التقطير أعلى من مستحضرات الزيوت ذات المدى الضيق، بالإضافة إلى أن مدى التقطير هو بين 10 إلى 90% وهو أعرض من المدى الخاص بالزيوت ذات المدى الضيق)
<b>Surattha indentella Kearfoft – Buffalograss webworm – Pyralidae</b>	<b>دودة عشب الجاموس الناسجة "الغازلة أو العنكبوتية"</b> (الجاموس: عشب أمريكي من أعشاب المراعي)
<b>Surface active agent</b>	<b>العامل المنشط السطحي</b> (أنظر إلى surfactant)
<b>Surface active ingredient</b>	<b>مادة فعالة سطحية</b> (أنظر surfactant أو المادة الناشرة)
<b>Surface coverage</b>	<b>تغطية السطح</b> (درجة تغطية مواد الرش أو النثر لأسطح الأوراق أو أشياء أخرى معاملة)
<b>Surface tension</b>	<b>توتر سطحي</b> (قوى على أسطح قطيرات سائل المبيد والتي تحدد من انتشارها الكبير على الأسطح المعاملة، وتؤثر هذه الظاهرة على الحشرات، حيث أن نقطة واحدة من الماء يمكن أن تشل حركة الحشرة بحيث لا تستطيع الحركة أو التخلص من الماء، والسبب في ذلك لا يرجع إلى صغر حجم الحشرة ولكن إلى ظاهرة التوتر السطحي)

	(surface tension)
<b>Surface water</b>	<b>ماء سطحي</b> (مادة متواجدة في البرك والبحيرات وخزانات المياه والجدول والأنهار)
<b>Surfactant</b>	<b>مادة ناشرة</b> (مادة إضافية تستخدم لتحسين مقدرة المبيد على الالتصاق على السطح المعامل أو امتصاصه)
<b>Surinam cockroach – <i>Pycnoscelus surinamensis</i> (L.) – Blaberidae</b>	<b>الصرصور السورينامي</b>
<b>Survey</b>	<b>مسح، حصر</b> (حصر الكائنات الحية الموجودة في موطن معين وفي فترة زمنية معينة باتباع طرائق مختلفة مثل الطريقة المنظمة systematic sampling، والطريقة العشوائية random sampling، والطريقة الانتقائية selective sampling)
<b>Survival potential</b>	<b>كفاءة بقاءية، اقتدار بقاءية</b> (تشمل على الكفاءة الغذائية، وهي قدرة الحشرة على الانتفاع بالمواد الغذائية الموجودة في البيئة، وتشمل على الكفاءة الوقائية، وهي قدرة الحشرة على حماية نفسها في الوسط الذي تعيش فيه)
<b>Survivorship curves</b>	<b>منحنى البقاء</b> (منحنى ينشأ بعمل مخطط للأفراد في العشيرة التي تبقى حتى الفترة العمرية المعينة. ويمكن التعرف على المراحل العمرية الحساسة المعرضة للموت بمقارنة منحنى البقاء)

<b>Susceptibility and tolerance</b>	<b>حساسية وتحمل</b>
<b>Susceptible life stage</b>	<b>طور حياة حساس</b> (طور حياة الآفة الأكثر حساسية للمبيد المستخدم لمكافحته. وبشكل عام, تعتبر الحشرات أكثر حساسية خلال الطور اليرقي, وتعتبر الأعشاب أكثر حساسية خلال طور البادرة)
<b>Suspension</b>	<b>مُعَلَّق</b> (جزيئات مادة صلبة متناهية في الحجم موزعة بشكل متساوٍ ومنتظم في كل السائل مثل الماء أو الزيت)
<b>Suspensorium of the hypopharynx</b>	<b>صفائح لسانية</b> (صفائح في الجدران الجانبية لقاعدة اللسان)
<b>Suspensory ligament</b>	<b>رباط معلق</b>
<b>Suture</b>	<b>درز</b> (ميزاب أو تجويف خارجي على شكل خط في جدار الجسم أو مساحة غشائية ضيقة بين الصفائح، خط اتصال القدمين في الخنافس)
<b>Swaine jack pine sawfly – Neodiprion swainei Middleton – Diprionidae</b>	<b>دبور الصنوبر المنشاري جاك</b>
<b>Swalotail butterflies</b>	<b>مذبذبات الأجنحة</b> (أنظر Papilionidae)
<b>Swallow bug – Oeciacus vicarius Horvath – Cimicidae</b>	<b>البقة المنتفخة</b>

<b>Swallow tail butterfly –</b> <i>Papilio machaon</i> L. – Papilionidae	أبو دقيق ذنب السنونو، أبو دقيق مذنب الأجنحة
<b>Swarm</b>	سرب (سلوك تتجمع فيه الحشرات في منطقة محدودة، وليس بالضرورة تجمع للتزاوج، ويعود السرب إلى استجابة عامة لأفراد النوع الواحد من الحشرات لعلامة مرئية)
<b>Swarming</b>	تطريد
<b>Swath</b>	مجرة أو اتساع خط الرش (منطقة مغطاة بالمبيد بواسطة مرور مرش المبيد مرة واحدة على تلك المنطقة، أي مجرة واحدة من المرش على الرقعة المرغوب معاملتها)
<b>Swath width</b>	عرض الخط، اتساع مجرة الرش (عرض المنطقة المغطاة بقطيرات الرش أو المواد الحبيبية عند انتقال معدات الاستعمال ضمن هذه المنطقة. ويجب أن يقاس عرض الخط لمعايرة معدات الاستعمال)
<b>Sweep net</b>	شبكة الجمع أو الكنس (من طرائق التعداد النسبي للحشرات، حيث يتم الحصول على عينات من الحشرات الموجودة على النباتات باستعمال شباك مناسب)
<b>Sweetclover aphid –</b> <i>Therioaphis riehmi</i> (Brner) – Aphididae	منّ البرسيم الحلو
<b>Sweetclover root borer –</b> <i>Walshia miscecolorella</i> (Chambers) – Cosmopterigidae	حفار جذور البرسيم الحلو

<b>Sweetclover weevil</b> – <i>Sitona cylindricollis</i> Fahraeus – Curculionidae	سوسة البرسيم الحلو
<b>Sweetfern leaf casebearer</b> – <i>Acrobasis comptoniella</i> Hulst – Pyrilidae	مغلقة "حاملة" أكياس أوراق السرخس الحلو "السرخس أو الخُنْشَار"
<b>Sweetpotato flea beetle</b> – <i>Chaetocnema confinis</i> Crotch – Chrysomelidae	خنفساء البطاطا الحلوة البرغوثية
<b>Sweetpotato hornworm</b> – <i>Agnus cingulata</i> (F.) – Sphingidae	دودة البطاطا الحلوة ذات القرن
<b>Sweetpotato leaf beetle</b> – <i>Typophorus nigrinus viridicyaneus</i> (Crotch) – Chrysomelidae	خنفساء أوراق البطاطا الحلوة
<b>Sweetpotato leafminer</b> – <i>Bedellia orchilella</i> Walsingham – Lyonetiidae	صانع أنفاق "حفار" أوراق البطاطا الحلوة
<b>Sweetpotato leafroller</b> – <i>Pilocrocis tripunctata</i> (F.) – Pyrilidae	لغافة أوراق البطاطا الحلوة
<b>Sweetpotato vine borer</b> – <i>Omphisa anastomosalis</i> (Guenée) – Pyrilidae	دودة "حفار" البطاطا الحلوة
<b>Sweetpotato weevil</b> – <i>Cylas formicarius elegantulus</i> (Summers) – Curculionidae	سوسة البطاطا "البطاطس" الحلوة
<b>Sweetpotato whitefly</b> – <i>Bemisia tabaci</i> (Gennadius) – Aleyrodidae	ذبابة البطاطا الحلوة البيضاء

<b><i>Swezeyula lonicerae</i> Zimmerman &amp; Bradley –</b> Honeysuckle leafminer – Elachistidae	صانع أنفاق "حفار" أوراق صَرِيمة الجدي (شجيرة أزهارها غنية بالرحيق)
<b>Swimmeret</b>	رجل العوم (زائدة بطنية تقوم بوظيفة عضو العوم، كما في القشريات)
<b>Swimming legs</b>	أرجل العوم
<b>Swormlure</b>	مادة سورمليور ، مادة الدودة الحلزونية (عبارة عن خليط من 11 مركباً عضوياً أهمها ثاني كبريتيد ثنائي الميثيل)
<b><i>Syagrius fulvitaris</i> Pascoe –</b> Australian fern weevil – Curculionidae	سوسة السَّرْخَس الأسترالية
<b>Sycamore</b>	الدُّلب الغربي، القَيْقَب اللَّبِّي الكاذب، شجر الجُمَيْر
<b>Sycamore lace bug –</b> <i>Cofythucha ciliata</i> (Say) – Tingidae	بقعة الدلب الغربي المزركشة، نمر الجُمَيْر
<b>Sycamore tussock moth –</b> <i>Halysidota harrisii</i> Walsh – Arctiidae	فراشة شجر الجُمَيْر ذو الخصل
<b>Sylvatic plague</b>	الطاعون الغابي (الحامل الرئيسي للطاعون هو الذبابة <i>Suncus murinus</i> ، والذي يتطفل عليها برغوث الفأر <i>(Xenopsylla cheopis)</i> )

<b>Symbiont</b>	متكافل، متعايش (كائن يعيش متكافلاً أو متبادلاً المنفعة مع كائن آخر)
<b>Symbiosis</b>	تكافل، معايشة معايشة كائنين حيين غير متماثلين معاً قد تكون نافعة لكليهما أو لأحدهما فقط)
<b>Symbiotic association</b>	تبادل منفعة
<b>Symbiotic digestion</b>	هضم بواسطة الكائنات الدقيقة
<b><i>Symmerista leucitys</i> Franclemont – Orangehumped mapleworm – Notodontidae</b>	دودة القَيْقَب "الإسفندان" ذو الحذبة البرتقالية
<b>Symmetry</b>	تماثل، تناظر (نظام معين لجسم كائن حي)
<b>Symmocid moths</b>	فراشات السيموسيد (أنظر Symmocidae)
<b>Symmocidae</b> (Blastobasidae in part) – Symmocid moths – Gelechioidea – Lepidoptera	فصيلة سموسيدي (جزء من بلاستوباسيدي) – فراشات السيموسيد – فوق فصيلة – رتبة
<b>Sympathetic nervous system, visceral nervous system</b>	جهاز عصبي أحشائي "سمبثاوي" (من الخلايا العصبية المحمية أو التوسطية، وتشمل الأعصاب التي تمد الأحشاء الداخلية ذات الحركة اللاإرادية)

<b>Sympatric speciation</b>	نشوء نوعي غير متوازن (نشوء أنواع جديدة في منطقة لا يعزل أفرادها جغرافياً - أنظر Allopatric speciation)
<b><i>Symphorobius barberi</i> (Banks) – Barber brown lace wing – Hemerobiidae</b>	بقة الحلاق البنية المزركشة، نمر الحلاق البني
<b><i>Symphoromyia atripes</i> Bigot – Snipe blood-sucking fly – Rhagionidae</b>	الذبابة القناصة ماصة الدماء
<b>Symphyla</b> (Myriapoda in part) – Symphylans or garden centipedes – Myriapoda – Uniramia	طائفة السمفيليا – حيوانات الحقائق ذات الألف رجل أو محبات الضيوف – فوق طائفة – تحت شعبة
<b>Symphyta</b> (Calastogastra) – Sawflies and horntails – Hymenoptera	تحت رتبة سيمفيتا (كالاستوجاسترا) – الدبابير المنشارية والدبابير ذات الذيل القرني – رتبة
<b>Symptom</b>	عرض، مظهر (إشارة تظهر تواجد مرض أو اضطراب أو علة)
<b><i>Synanthedon acerni</i> (Clemens) – Maple callus borer – Sesiidae</b>	حفار الجسأة "الإسفندان أو القيقب" (الجسأة: جزء من اللحاء متصلب أو غليظ)
<b><i>Synanthedon bibionipennis</i> (Boisduval) – Strawberry crown moth – Sesiidae</b>	فراشة قمة "تاج" الفراولة "الفريز"
<b><i>Synanthedon exitiosa</i> (Say) – Peachtree borer – Sesiidae</b>	حفار "فراشة" أشجار الدراق "الخوخ"



<p><i>Synanthedon myopiformis</i>  <b>Borkm.</b> –  Clearwinged fruit stem borer –  Sesiidae</p>	<p>حفار ساق الفاكهة رائقة الأجنحة</p>
<p><i>Synanthedon novaroensis</i> (Hy.  <b>Edwards)</b> –  Douglas-fir pitch moth –  Sesiidae</p>	<p>حفار "فراشة" تنوب دوغلاس  (التنوب: شجر من الفصيلة الصنوبرية)</p>
<p><i>Synanthedon pictipes</i> (Grote, &amp;  <b>Robinson)</b> –  Lesser peachtree borer –  Sesiidae</p>	<p>حفار "فراشة" أشجار الدراق "الخوخ" الصغرى</p>
<p><i>Synanthedon pyri</i> (Harris) –  Apple bark borer –  Sesiidae</p>	<p>حفار "فراشة" قلف أشجار التفاح</p>
<p><i>Synanthedon rhododendri</i>  <b>(Beutenmoller)</b> –  Rhododendron borer –  Sesiidae</p>	<p>حفار "فراشة" الوردية  (الوردية: جنس جنبات من الفصيلة الخنجية)</p>
<p><i>Synanthedon scitula</i> (Harris) –  Dogwood borer –  Sesiidae</p>	<p>حفار "فراشة" القرانيا  (القرانيا: شجر من الفصيلة القرانية)</p>
<p><i>Synanthedon sequoiae</i> (Hy.  <b>Edwards)</b> –  Sequoia pitch moth –  Sesiidae</p>	<p>حفار "فراشة" السكوية "الجبارة"  (السكوية: شجر كاليفورني من الفصيلة  الصنوبرية)</p>
<p><i>Synanthedon tipuliformis</i> (Clerck) –  Currant borer –  Sesiidae</p>	<p>حفار "فراشة" الزبيب</p>
<p><i>Synaphaeta guexi</i> (Lec.) –  Spotted tree borer –  Cerambycidae</p>	<p>حفار الأشجار المنقط</p>

<b>Synapse</b>	اشتباك أو تشابك عصبي، اقتران عصبي (اتصال متداخل بين نهايات خليتين حسييتين أو أكثر)
<b>Synapse gap</b>	ثغرة الاقتران، الشبك العصبي
<b>Synaptic</b>	اتصالي عصبي، فجوة الشبك العصبي (يشير إلى نقاط الاتصال بين الأعصاب أو بين الأعصاب والعضلات وغيرها من الأعضاء، ويتم انتقال النبضات العصبية في العديد من الكائنات عبر نقاط الاتصال بواسطة المادة الكيميائية أسيتيل كولين)
<b>Synaptic transmission</b>	انتقال المنبه العصبي
<b>Synaptic vesicle</b>	حوصلة الشبك العصبي، كيس الاقتران
<b>Synchronous muscle</b>	عضلة متزامنة
<b><i>Synclita oblitalis</i> (Walker) – Waterlily leafcutter – Pyralidae</b>	قاطع أوراق زنبق الماء الأبيض
<b>Synecology</b>	علم البيئة الجماعي (دراسة المجاميع من أنواع متعددة تتفاعل مع بعضها كوحدة متكاملة)
<b>Synergism</b>	تشيط (تفاعل خاص حيث بإمكان المادة الكيميائية ذات النوعية غير السامة أن تزيد من سمية المبيد الذي تمتزج معه)

<b>Synetinae</b> (Sagrinae) – Scarabaeidae	تحت فصيلة الجعال سينيتيني (ساجريني) – فصيلة
<b>Synomones</b>	سينومونات (مركبات هامة للكائن الحي الذي ينتجها والذي يستقبلها، حيث يمكن أن ينتج النبات مادة كيميائية تستعمل كإشارة لجذب الحشرات
	النباتية، وأيضاً جذب المفترسات والمتطفلات فقلل من كثافة الحشرات النباتية على أفراد النبات – أنظر (Allelochemicals)
<b>Synonym</b>	اسم مرادف (وحدة تصنيفية مقترحة لها إسم سبق تسميتها باسم آخر)
<b>Synotype</b>	نمط مدعم
<b>Synovigenic group</b>	مجموعة من الطفيليات التي تكون بيوضها بعد خروجها من العائل
<b>Syntectidae</b> (Syntexidae; rare family) – Incense-cedar wood wasps – Siricoidea – Hymenoptera	فصيلة سينتيكتيدي (سينتيسكيدي، فصيلة نادرة) – دبابيرخشب الأرز السنتيكيد – فوق فصيلة – رتبة
<b>Syntexis libocedrii Rohwer</b> – Incense-cedar wasp – Anaxyelidae	دبور البخور-الأرز
<b>Synthesized</b>	مُصنَّع أو مُخلَق (يراد بهذا التعبير المبيدات التي تصنع من خلال عمليات كيميائية بدلاً من تواجدها طبيعياً)

<p><b>Syrian thrips, red thrips, grape thrips –</b>  <i>Retithrips syriacus (aegyptiacus</i>  March) (Mayet) – Thripidae</p>	<p>الترييس السوري، الترييس الأحمر، ترييس العنب</p>
<p><b><i>Syringopais temperalella</i> (Led.) (Scythris) –</b>  Cereal leafminer –  Scythrididae</p>	<p>حفار أوراق الحبوب، دودة الزرع</p>
<p><b>Syrphid or flower flies</b></p>	<p>حشرات السيرفيدي أو ذباب السيرفيد أو ذباب الأزهار (أنظر Syrphidae)</p>
<p><b>Syrphidae –</b>  Syrphid or flower flies –  Syrphoidea –  Diptera</p>	<p>فصيلة سيرفيدي –  ذباب السيرفيد أو ذباب الأزهار –  فوق فصيلة – رتبة</p>
<p><b>Syrphoidea –</b>  Syrphoid flies – Aschiza –  Cyclorrhapha – Diptera</p>	<p>فوق فصيلة سيرفويديا –  ذباب السيرفيد – قسم – تحت رتبة – رتبة</p>
<p><b><i>Syrphus corollae</i> F. –</b>  Hover fly – Syrphidae</p>	<p>ذبابة السرفيد</p>
<p><b><i>Syrphus torvus</i> Osten Sacken –</b>  Torvus syrphid –  Syrphidae</p>	<p>ذبابة السيرفيد تورفوس</p>
<p><b>Systemic pesticide</b></p>	<p>مبيد جهازي  (المبيد الذي ينفذ إلى داخل أنسجة الكائن الحي وينقل إلى أماكن مختلفة حتى يؤثر على الآفات)</p>
<p><b><i>Systema blanda</i> Melsheimer –</b>  Palestriped flea beetle –  Chrysomelidae</p>	<p>الخنفساء البرغوثية ذو الخطوط الشاحبة</p>
<p><b><i>Systema elongata</i> (F.) –</b>  Elongate flea beetle –  Chrysomelidae</p>	<p>الخنفساء البرغوثية المتطاولة</p>

<i>Systoechus vulgaris</i> Loew – Grasshopper bee fly – Bomyliidae	ذبابة النحل النطاط
<b>Systole</b>	انقباض عضلة القلب
<i>Szepligetella sericea</i> (Cameron) – Lesser ensign wasp – Evaniidae	الدبور "الدبور" الرمزي الصغير

# T

<b>Tabana fly –</b> <i>Tabanus taeniola</i> P. B. – Tabanidae	ذبابة التابانا
<b>Tabanid flies (see Tabanidae)</b>	ذباب التابانا أنظر فصيلة تابانيدي (ناقل حيوي لثلاثة أنواع من الديدان لشبيهة بالفلاريا filaroid worms: دودة الضأن الشريانية <i>Elaeophora schneideri</i> أو Arterial worm of sheep، ولوالوا، الدودة الخراطينية الخيطية <i>Loa loa</i> المسببة لداء الكالابار calabar أو التورمات العابرة في الإنسان fugitive swellings في غرب أفريقيا، والطفيلي <i>Dirofilaria roemeri</i> الذي يصيب الحيوانات الجرابية أو الجرابيات ضخمة القدمين. ويعتبر ناقل حيوي للبوغي sporozoan المسمى <i>Haematoproteus metchnikovi</i> الذي يعيش في دم السلاحف، وأيضاً ناقل حيوي للمتقبية الثيليرية <i>Trypanosoma theileri</i> وهي طفيل حميد يصيب الماشية. وتعتبر ناقل آلي هام لطفيلي <i>Anaplasma marginale</i> في الماشية، والطفيلي <i>Francisella tularensis</i> المسبب لداء التولاريمية Tularaemia في الإنسان والحيوانات الأليفة، ويكتريا <i>Bacillus anthracis</i> التي تسبب داء الجمرة anthrax في الإنسان والحيوان. ويعرف أيضاً بأنه ناقل لثلاثة أمراض فيروسية: لوكيميا الأبقار أو

	<p>ايضاض الدم Bovine leukaemia، وأنيميا الخيل المعدية Equine infectious anaemia، وكوليرا الخنازير. ويلعب دوراً في انتقال فيروس طاعون المواشي rinderpest virus.</p>
<p><b>Tabanidae</b> – Tabane flies, deer and horse flies – Tabanoidea – Diptera</p>	<p>فصيلة تابانيدى – ذباب التابانا، ذباب الغزلان والأحصنة – فوق فصيلة – رتبة</p>
<b>Tabanoid flies</b>	<p>ذباب التابانويد (أنظر Tabanoidea)</p>
<p><b>Tabanoidea</b> – Tabanoid flies – Brachycera – Diptera</p>	<p>فوق فصيلة تابانويديا – ذباب التابانويد – تحت رتبة – رتبة</p>
<p><b>Tabanus atratus F.</b> – Black horse fly – Tabanidae</p>	<p>ذباب الحصان السوداء</p>
<p><b>Tabanus costalis Wiedemann, T. sulcifrons Macquart</b> – Horse and deer fly – Tabanidae</p>	<p>ذباب التبانس</p>
<p><b>Tabanus lineola F.</b> – Striped horse fly – Tabanidae</p>	<p>ذباب الحصان المخططة</p>
<p><b>Tachardiidae</b> (Kerridae, Lacciferidae) – Lac scales – Coccoidea – Homoptera – Hemiptera</p>	<p>فصيلة تاكارتيدى (كيريدي، لاسيفيريدي) – ليك القشرية – فوق فصيلة القشرية – تحت رتبة – رتبة</p>
<b>Tachinid flies</b>	<p>ذباب التاكينيد (أنظر Tachinidae)</p>

<b>Tachinidae</b> (Larvaevoridae; including Phasiidae Gymnosomatidae, Dexiidae, and Rhinophoridae) – Tachinid flies – Oestroidea – Diptera	فصيلة تاكينيدي (لارفافوريدي، وتتضمن فازبيدي جيموسوماتيدي، ديكسييدي) – ذباب التاكينيد – فوق فصيلة – رتبة
<b><i>Tachycines asynamorus</i> Adelung</b> – Greenhouse stone cricket – Gryllacrididae	صرصور الحقل الحجري "ألمس السطح" في البيوت البلاستيكية
<b>Tachygoninae</b> – Toad weevils – Curculionidae	تحت فصيلة تاكيجونيني – سوس الضفدع – فصيلة
<b><i>Tachypompilus analis</i> (F.)</b> – Redtailed spider wasp – Pompilidae	الدبور "الدبور" العنكبوتي ذو الذيل الأحمر
<b><i>Tachypterellus quadrigibbus</i> (Say)</b> – Apple curculio – Curculionidae	سوسة ثمار التفاح
<b>Tactile</b>	حاسة اللمس
<b>Tactile hairs or articulated sensory hairs</b>	شعيرات حسية متمفصلة أو شعيرات اللمس (articulated sensory hairs أنظر)
<b>Tactile organ</b>	عضو اللمس
<b>Tactile setae</b>	أشواك لمسية (شعيرات غير متفرعة ومنتفخة عند الطرف القريب من النقرة التي تخرج منها)
<b><i>Taedia hawleyi</i> (Knight)</b> – Hop plant bug – Miridae	بقعة الجنجل "حشيشة الدينار" (نبات عشبي معمر)



<b>Taenidium</b> ( <i>pl. Taenidia</i> )	تغلظ حلزوني كيتيني، دعيمة (تغلظ دائري أو حلزوني في الجدار الداخلي الكيتيني للقصبات الهوائية)
<b>Taeniopteryginae –</b> Willowflies – Nemouridae – Plecoptera	تحت فصيلة تانيوبتيريغيني – ذباب الأحجار الشتوي – فصيلة – رتبة
<b>Taeniothrips inconsequens (Uzel) –</b> Pear thrips, common thrips – Thripidae	تربس الأجاص "الكمثرى"، التربس الشائع
<b>Taeniothrips simplex (Morison) –</b> Gladiolus thrips – Thripidae	تربس الجلاديولس
<b>Tagmosis</b>	التحلقن (تميز الجسم إلى مناطق متخصصة لأداء وظائف مختلفة، وهو نقطة من أهم نقاط النمو المتطور لمفصليات الأرجل)
<b>Tahitian coconut weevil –</b> <i>Diocalandra taitensis</i> (Gudrin- Mdneville) – Curculionidae	سوسة جوز الهند التاهيتي
<b>Tailed wasp</b>	الدبور الأزرق ذو الذيل
<b>Tailwater</b>	الماء المجمع (الماء الذي يتجمع في النهاية السفلية من الحقل خلال أو بعد الري)
<b>Take-off</b>	شروع في الطيران
<b>Tamarind weevil –</b> <i>Sitophilus linearis</i> (Herbst) – Curculionidae	سوسة التمر الهندي

<b>Tamarix leafhopper</b> – <i>Opsius stactogalus</i> Fiebgr – Cicadellidae	نطاط أوراق التاماركس
<b>Tamuiphila</b> – Fleas of ground squirrels and chipmunks – Neopsyllinae – Hystrichopsyllidae	جنس تاميوفيللا – براغيث السناجب الأرضية والصيّدنانيات – تحت فصيلة – فصيلة
<b>Tanaoceridae</b> (Eumastacidae in part) – Tanaocerids, desert long-horned grasshoppers – Orthoptera	فصيلة تانوسيريدي (جزء من يوماستاسيدي) – حشرات التانوسيريدي، النطاطات الصحراوية ذات القرون الطويلة – رتبة
<b>Tanaocerids or desert long-horned grasshoppers</b>	حشرات التانوسيريدي أو النطاطات الصحراوية ذات القرون الطويلة (أنظر Tanaoceridae)
<b>Tanaostigmatidae</b> (Incyridae in part; rare family) – Tanaostigmatids – Chalcidoidea – Hymenoptera	فصيلة تاناستيجماتيدي (جزء من إنسيريدي، فصيلة نادرة) – حشرات التاناستيجماتيد غشائية الأجنحة الطفيلية – فوق فصيلة – رتبة
<b>Tanaostigmatids</b>	حشرات التاناستيجماتيد غشائية الأجنحة الطفيلية (أنظر Tanaostigmatidae)
<b>Tandem</b>	متصل، متعاقب
<b>Tangle-veined flies</b>	الذباب معقد التعريق (أنظر Nemestrinidae)

<b>Tank mix</b>	المزج في الصهريج أو الخزان (مزيج من المبيدات أو مزيج من المبيدات ومواد التسميد المستخدمة في وقت واحد وذلك خلال عملية الرش)
<b>Tanning</b>	دبغ
<b>Tanyderidae</b> (rare family) – Primitive crane flies – Psychodoidea – Diptera	فصيلة تانديريدي (فصيلة نادرة) – الذباب البدائي طويل الأرجل – فوق فصيلة – رتبة
<b>Tanymecinae –</b> Curculionidae	تحت فصيلة السوس تانيميسيوني – فصيلة
<b>Tanypezid flies</b>	ذباب التانبيزيد (أنظر Tanypezidae)
<b>Tanypezidae</b> (Micropezidae in part; rare family) – Tanypezid flies – Nothyboidea – Diptera	فصيلة تانبيزيدي (جزء من مايروبيزيدي، فصيلة نادرة) – ذباب التانبيزيد – فوق فصيلة – رتبة
<b>Tanystoma maculicolle (Dejean) –</b> Tule beetle – Carabidae	خنفساء الدئس (الدئس: عشب مائي أمريكي)
<b>Tapestry or carpet moth –</b> <i>Trichophaga tapetzella</i> L. – Tineidae	عش السجاد، عش ورق الحائط
<b>Tapeworms –</b> Platyhelminthes	الديدان الشريطية – شعبة
<b>Tapinoma sessile (Say) –</b> Odorous house ant – Formicidae	نمل المنازل ذو الرائحة

<b>Tarantulas</b> – Theraphosidae – Araneae	عناكب الترانترولاس – فصيلة – رتبة
<b>Targalla delatrix</b> Guenée – Eugenia caterpillar – Noctuidae	الدودة العطرية ، أبو الدقيق العطري
<b>Target</b>	هدف (الهدف إما أن يكون الآفة المراد مكافحتها أو الأسطح المعاملة ضمن منطقة تلامسها الآفة)
<b>Tarnished plant bug</b> – <i>Lygus lineolaris</i> (Palisot de Beauvois) – Miridae	بقعة براعم النبات
<b>Tarsal claw</b>	مخلب رسغي (مخلب في نهاية الرسغ)
<b>Tarsal formula</b>	صيغة رسغية، معادلة الرسغ (عدد العقل الرسغية في الأرجل الأمامية الوسطية والخلفية على التوالي)
<b>Tarsal muscles</b>	عضلات الرسغ (عضلة رافعة وأخرى خافضة levator and depressor muscles، تنشأ من طرف الساق وتتغمد في قاعدة العقلة الأولى من الرسغ، وبانتفاخها يتحرك كل الرسغ كوحدة ولا توجد عضلات بين عقل الرسغ المختلفة)
<b>Tarsalis embiid</b> – <i>Gynembia tarsalis</i> Ross – Oligotomidae	غازلة النسيج الرسغية
<b>Tarsomeres</b>	عقل رسغية

<p><b>Tarsopsylla</b> – Fleas of rodents – Ceratophyllinae – Ceratophyllidae</p>	<p>جنس تارسويسيللا – براغيث القوارض – تحت فصيلة – فصيلة</p>
<p><b>Tarsus</b> (pl. Tarsi)</p>	<p>الرسغ (الجزء الأخير في رجل الحشرة، يتكون غالباً من 2-5 عقلة أو قطعة رسغية)</p>
<p><b>Tarucus rosaceus</b> – Sidr leaf worm – Lycaenidae</p>	<p>دودة أوراق السدر</p>
<p><b>Tawny garden slug</b> – <i>Limax flavus</i> L. – Limacidae</p>	<p>بزلق الحدائق الأسمر المصفر</p>
<p><b>Tawny mole cricket</b> – <i>Scapteriscus vicinus</i> Scudder – Gryllotalpidae</p>	<p>صرصور الحقل لأسمر المصفر</p>
<p><b>Tawny skippers</b></p>	<p>القافزات السمر المصفرة الداكنة (أنظر Hesperinae)</p>
<p><b>Taxis</b> (pl. Taxes)</p>	<p>حركة التوجيه، استجابة موجهة (استجابة موجهة تؤدي إلى حركة الحيوان نحو المؤثر أو بعيداً عنه)</p>
<p><b>Taxonomic characters</b></p>	<p>صفات تصنيفية (صفات خاصة بكائن تميزه عن كائن من مجموعة أخرى من الكائنات تتبع مرتبة تصنيفية مخالفة أو تجعلها مشابهة لكائنات تتبع المرتبة التصنيفية نفسها)</p>
<p><b>Taxonomic description</b></p>	<p>وصف تصنيفي</p>

<b>Taxonomy</b>	علم التصنيف أو التقسيم (تصنيف أو تقسيم إلى أقسام ذات مراتب مختلفة تعتمد على أوجه الشبه والخلاف في وصفها وتسميتها، وقد اشتق اللفظ من اليونانية: <i>taxis</i> = تركيب و <i>nomos</i> = قانون، ويعتبر اللفظ <i>taxonomy</i> مرادف للفظ <i>systematic</i> وهو أيضاً مشتق من اليونانية المعدلة إلى اللاتينية <i>systema</i> وتعني تنظيم)
<b>Tea bug –</b> Helopeltis spp. – Miridae	بقعة الشاي
<b>Tea scale –</b> <i>Fiorinia theae</i> Green – Diaspididae	حشرة الشاي القشرية المسلحة "المدرعة"
<b><i>Techina larvarum</i> L. –</b>	طفيل حشري غشائي الأجنحة على دودة اللوز الشوكية أو دودة ثمار البندورة "الطماطم" <i>Heliothis armigera</i>
<b>Tectum (epistome)</b>	صفحة أعلى أو فوق الفم (امتداد أو بروز أمامي يتكون من صفحة رقيقة مسننة في نهايتها غالباً، أنظر epistome)
<b><i>Tegeticula yuccasella</i> (Riley) –</b> Yucca moth – Incurvariidae	فراشة اليكة (اليكة: نبات من الفصيلة الزنبقية)
<b>Tegmen</b> (pl. Tegmina)	جناح جلدي أمامي (الجناح الأمامي المتغلظ أو الجلدي، كما في الحشرات مستقيمة الأجنحة)
<b>Tegmina</b>	جلدي

<b>Tegula</b> ( <i>pl. Tegulae</i> )	صفحة أو صليبة قاعدية علوية للجناح، قرميدة (صفحة أو تركيب قاعدي يشبه الحرشفة يعلو قاعدة الجناح الأمامي)
<b><i>Tehama bonifatella</i> (Huist) –</b> Western lawn moth – Pyralidae	فراشة "دودة" المروج الغربية
<b>Teleaform of larvae</b>	النموذج التيلي ليرقات الطور الأول لحشرات ذات الجناحين (حلقات الجسم غير واضحة، يضيق الجسم بين منطقتي الرأس الصدري والبطن، البطن كروية تحمل أشواكاً صلبة – داخلية التطفل)
<b>Telegeusid beetles</b>	خنافس التيليفوسيد ( <i>Telegeusidae</i> أنظر)
<b>Telegeusidae</b> (rare family) – Telegeusid beetles – Cantharoidea – Coleoptera	فصيلة تيليفوسيدي (فصيلة نادرة) – خنافس التيليفوسيد – فوق فصيلة – رتبة
<b><i>Teleogryllus oceanicus</i> (le guillou) –</b> Oceanic field cricket – Gryllidae	صرصور الحقل الأوقيانوسي
<b><i>Teleonemia scrupulosa</i> stål –</b> Lantana lace bug – Tingidae	بقعة اللنتانة المزمركشة، نمر اللنتانة (اللنتانة: جنبة استوائية ذات زهر أصفر وبرتقالي عطر)
<b>Telligellinae</b> (Cicadellinae, Tettigoniellinae) – Cicadellidae	تحت فصيلة نطاطات الأوراق تيليجيليني (سيكاديليني، تيتيجونيليني) – فصيلة
<b>Telotrophic ovarioles</b>	أنابيب مبيضية ذات خلايا طرفية مغذية

<b>Telotrophic type</b>	أحد أنماط تكّون البيض
<b>Telson</b>	ذنب، دير (العقلة البطنية الأخيرة، كما في القشريات)
<b>Temnochilidae</b> (Ostomatidae, Ostomidae, Trogostidae) – Bark-gnawing beetles – Bostrichoidea – Coleoptera	فصيلة تيمنوكيليدي (أوزماتيدي، أوزميدي، تروجوستيدي) – خنافس قارضة الحبوب والقلف – فوق فصيلة – رتبة
<b>Temperature and humidity receptors</b>	أعضاء الحس لالحرارة والرطوبة
<b>Temperature as a diapause inducing stimulus</b>	درجة الحرارة كمنبه أو مثير للكمون (حيث تم تسجيل درجة الحرارة على أنها عامل أساسي في حث الكمون في حالات قليلة، مع العلم أن العامل الرئيسي هو التعاقب الضوئي)
<b>Temperature as a diapause terminating signal</b>	درجة الحرارة كمنبه لنهاية السكون (حيث يؤدي تعريض الحشرات في حالة الكمون إلى درجات حرارة منخفضة إلى انهيار عملية الكمون)
<b>Temperature inversion</b>	انقلاب أو ارتكاس حراري (الحالة التي يكون الهواء فوق المنطقة أدفاً من الهواء قرب سطح الأرض. ويشكل الهواء الدافئ فراغ قد يسبب تجمع وتركز أبخرة أو قطيرات المبيد في الجو وعدم انتشاره)
<b>Temperature summations</b>	نظام وحدات حرارية
<b>Temporary habitat</b>	موطن مؤقت



<b>Tenaculum</b>	ماسك، قابض (عضو دقيق على الجانب البطني للعقلة البطنية الثالثة يستخدم في مسك جهاز القفز المشقوق، كما في حشرات ذات الذنب القافز)
<b>Tendipedidae</b> (Chironomidae) – Midges – Culicoidea – Diptera	فصيلة كيرونوميدي – الهاموش العادي – فوق فصيلة – رتبة
<b>Tendon</b>	وتر
<b>Tendon-like apodeme</b>	وتر شبيه بالذراع (وتر يوصل الصفحة الثانية أو ساحبة المخلب unguitractora flexor plate بالعضلات القابضة والباسطة للمخلب)
<b><i>Tenebrio molitor</i> L.</b> – Yellow mealworm – Tenebrionidae	دودة جريش الذرة الصفراء
<b><i>Tenebrio obscurus</i> F.</b> – Dark mealworm – Tenebrionidae	دودة جريش الذرة الداكنة
<b>Tenebrionidae</b> (Including Zopheridae) – Darkling beetles – Tenebrionoidea	فصيلة تينيبيريونيدي (تتضمن زوقيريدي) – الخنافس السود أو خنافس الدقيق – فوق فصيلة – رتبة
<b>Tenebrionoidea</b> (Heteromera in part) – Polyphaga – Coleoptera	فوق فصيلة خنافس تينيبيريونويديا (جزء من هيتيرومييرا) – تحت رتبة – رتبة
<b><i>Tenebroides mauritanicus</i> (L.)</b> – Cadelle – Trogoidea	خنفساء الكادل
<b><i>Teniothrips inconsequens</i> (Uzel)</b> – Pear thrips – Thripidae	تربس الأجاص "الكمثرى"

<b>Tenlined June beetle –</b> <i>Polyphylla decemlineata</i> (Say) – Scarabaeidae	خنفساء يونيو ذو الخطوط العشرة
<b><i>Tenodera aridifolia sinensis</i></b> <b>Saussure –</b> Chinese mantid – Mantidae	فرس النبي الصيني
<b><i>Tenodera augustipennis</i> Saussure –</b> Narrowwinged mantid – Mantidae	فرس النبي ذو الأجنحة الرفيعة
<b><i>Tenodera australasiae</i> (leach) –</b> Australian mantid – Mantidae	فرس النبي الأسترالي
<b>Tenspotted lady beetle –</b> <i>Coelophora pupillata</i> (Swartz) – Coccinellidae	أبو العيد ذو النقاط العشرة
<b>Tent caterpillars and lappet moths</b>	فراشات الخيام وفراشات الفهد (أنظر Lasiocompidae)
<b>Tenthredinidae –</b> Common sawflies – Tenthredinoidea – Hymenoptera	فصيلة تينثريدينيدي – الدبابير المنشارية الحقيقية – فوق فصيلة – رتبة
<b>Tenthredinoidea –</b> Sawflies – Symphyta – Hymenoptera	فوق فصيلة تينثريدينويدا – الدبابير المنشارية – تحت رتبة – رتبة
<b>Tentorial pits</b>	حفر أو نقر الهيكل الداخلي للرأس (منخفضات تشبه النقر على سطح الرأس تدل على مواقع اتحاد الهيكل الداخلي للرأس بالجدار الخارجي للرأس، توجد حفرة في الدرز فوق الفمي وحفرة في الطرف السفلي لكل درز خلف مؤخري)

<b>Tentorium</b>	هيكل خيمي، هيكل داخلي للرأس، تنتوريوم (يتكون الهيكل الداخلي للرأس من زوجين من الأوتاد أو "أبوديمات"، أو من اتحاد الأذرع الأمامية والخلفية في الرأس، وتنشأ منه العضلات المحركة لأجزاء الفم)
<b>Tephritidae</b> (Tryptidae, Trupaneidae, Trypaneidae, Euribiidae) – Fruit flies – Tephritoidea – Diptera	فصيلة تيفرايتيدي (تريبتيدي، تروبانيدي، تريبانيدي، أوربيبيدي) – ذباب الفاكهة – فوق فصيلة – رتبة
<b>Tephritoidea</b> – Acalyptratae – Schizophora – Cyclorrhapha – Diptera	فوق فصيلة ذباب تيفرايتويديا – قطاع – قسم – تحت رتبة – رتبة
<b>Teratembiid webspinners</b>	غازلات النسيج "الأعشاش" تيراتيبيدي (Anظر Teratembidae)
<b>Teratembidae</b> – Teratembiid webspinners – Embioptera	فصيلة تيراتيبيدي – غازلات النسيج "الأعشاش" تيراتيبيدي – رتبة
<b>Teratocytes, giant cells</b>	خلايا عملاقة (توجد في دم الحشرات المصابة بحشرات طفيلية داخلية، وتنشأ في الأصل من الغشاء الجنيني الداخلي وتتفصل من الغشاء عند فقس بيضة الطفيل لتسبح في دم الحشرة العائل، وتتضخم تدريجياً نتيجة امتصاصها المواد الغذائية في الدم)
<b>Teratogenic</b>	مسبب لتشوه الأجنة (المادة الكيميائية التي باستطاعتها أن تسبب تشوهات أو عاهة جسدية عند الولادة)
<b>Terebrantia</b>	تحت رتبة الحشرات هديبة الأجنحة <b>Thysanoptera</b>

<b>Tergal promotor</b>	<b>عضلة حرقفية</b> (من العضلات الخاصة بقاعدة الرجل أو الحرقفة leg base وتنشأ من الترجة)
<b>Tergite</b>	<b>ظهُير، ترجيتة</b> (صفحة أو صليبية من الترجة، أو السطح العلوي في عقلة بطنية)
<b>Tergo-pleural muscle</b>	<b>عضلة ترجية بلورية</b>
<b>Tergo-sternal muscle</b>	<b>عضلة ترجية استرنية</b> (تربط الترجات بالاسترنات وتوجد على جانبي العضلات الطولية الوسطية)
<b>Tergo-ventral muscle</b>	<b>عضلة ظهرية بطنية</b>
<b>Tergula or parapteral</b>	<b>العضلة القاعدية العلوية أو الجارجناحية</b> (صليبية شبيهة بالحرقفة وتوجد عند قاعدة الحافة الأمامية لكل جناح أمامي/ ويندر أن توجد بالأجنحة الخلفية، كما في حرشفيات وغشائيات وثنائيات الأجنحة)
<b>Tergum</b> ( <i>pl. Terga</i> )	<b>ترجة، صفحة لظهرية</b> (السطح الظهري لأي عقلة من عقل الجسم)
<b>Terminal</b>	<b>طرفي</b> (نهائي الحلقة النهائية في البطن)
<b>Terminal arborizatin</b>	<b>لييفات طرفية</b>

<b>Terminal filament</b>	<b>خيط طرفي</b> (النهاية الخلوية، وهو امتداد خيطي اسطواني يكون الجزء الأمامي من أنبوبة البيض، ويغلفه من الخارج الغشاء Tunica propria)
<b>Terminal ostium</b>	<b>فتحة طرفية</b>
<b>Termites</b>	<b>النمل الأبيض أو الأرضة أو الرملة</b> (Isoptera أنظر)
<b>Termitidae –</b> Higher termites – Soldierless termite, desert termites, nasuliform termites – Termitoidea – Fontanella – Isoptera	<b>فصيلة ترميتيدي –</b> النمل الأبيض الراقى – النمل الأبيض عديم الجنود، النمل الأبيض الصحراوي – فوق فصيلة – تحت رتبة – رتبة
<b>Termitinae –</b> Termitidae – Fontanella	<b>تحت فصيلة النمل الأبيض ترميتيني –</b> فصيلة – تحت رتبة
<b>Termitini –</b> Termitinae – Termitidae	<b>قبيلة النمل الأبيض ترميتيني –</b> تحت فصيلة – فصيلة
<b>Termitoidea –</b> Longiprocta – Fontanella Isoptera	<b>فوق فصيلة النمل الأبيض ترميتويديا –</b> تحت قسم – تحت رتبة – رتبة
<b>Termopsidae –</b> Dampwood termites – Isoptera	<b>فصيلة تيموبسيدي –</b> نمل الخشب الرطب الأبيض – رتبة
<b>Termopsinae –</b> Rottenwood termites – Termopsidae – Afontanella	<b>تحت فصيلة ترموبسيني –</b> نمل الأخشاب المتعفنة الأبيض – فصيلة – تحت رتبة

<b>Termopsini –</b> Termopsinae – Termospidae	قبيلة النمل الأبيض ترموبسيني – تحت فصيلة – فصيلة
<b>Terrapin scale –</b> <i>Mesolecanium nigrofasciatum</i> (Pergande) – Coccidae	الحشرة القشرية اللينة السلحفاكية
<b>Terrestrial bugs</b>	البق البري أو الأرضي (أنظر Geocoridae)
<b>Terrestrial habitat</b>	موطن أرضي (موطن يابسة يضم مناطق بيئية تسمى بالتجمعات الإحيائية Biomes، مثل الغابات المطرية والمناطق الصحراوية والمناطق الجبلية... إلخ)
<b>Terrestrial turtle bugs</b>	البق السلحفي الأرضي "البري" (أنظر Podopidae و Graphosomatidae)
<b>Territoriality</b>	مفهوم المقاطعة (مفهوم الملكية الخاصة وهي مثال تنافس الصراع في الحيوانات، حيث إنه ما دام الحيوان المدافع عن مقاطعته ناجحاً في ذلك فإنه يكتسب مورداً قاصراً عليه فقط)
<b>Territory</b>	منطقة، مقاطعة
<b>Tertian malaria</b>	ملاريا ثلاثية (يتكرر حدوث حمى الملاريا البشرية مرة بعد كل فاصل 48 ساعة، أي اليوم الثالث، لأن الحمى تحدث في اليوم الأول، ثم حرارة عادية في اليوم الثاني، ثم حمى مرة أخرى في اليوم الثالث)

<b>Tertiary consumer</b>	<b>مستهلك ثالثي</b> (أكل لحوم ثانوي، ويقع عند المستوى الاغذائي الثالث)
<b>Tertiary flies</b>	<b>ذباب ثالثي</b> (ذباب بشارك في عملية التدويد myiasis في مرحلة متأخرة عندما يكون الحيوان العائل ميتاً تقريباً، مثل العديد من الذباب المعدي المتكاثر في الجيف)
<b>Tertiary parasite</b>	<b>طفيل ثلاثي</b> (وفيه يتطفل على الطفيل الثانوي)
<b>Tertiary parasitism</b>	<b>تطفل ثلاثي</b> (وفيه يتطفل كائن، يعرف بالطفيل الثلاثي tertiary parasite على طفيل ثانوي secondary parasite)
<b>Tertiary reproductives</b>	<b>متناسلات ثلاثية</b> (أفراد المتناسلات المساعدة التي لا تنمو بها قواعد الأجنحة)
<b>Tessellated scale – <i>Eucalymnatus tessellatus</i> (Signoret) – Coccidae</b>	<b>الحشرة القشرية المُجَزَّعة "مختلفة الألوان"</b>
<b><i>Testaceous calliphorids</i> – Calliphorid flies – Calliphoridae</b>	<b>الذباب الكاليفوريدي الصدفي</b> (نوعان يحدثان التدويد في الإنسان: دودة الكونغو الأرضية Congo floor maggot وذبابة Tumbu fly or mango التومبو أو المانجو fly)

<b>Testis</b> ( <i>pl. Testes</i> )	<b>خصية</b> (عضو التناسل في الذكر الذي يحتوي على الخلايا الجنسية الأولية وفيه تنمو الخلايا المنوية حتى البلوغ)
<b>Testis tubes</b>	<b>أنابيب الخصية</b>
<b><i>Tetanocera vicina</i> Macquart –</b> Marsh fly – Sciomyzidae	<b>ذبابة المستنقعات</b>
<b>Tetanoceratidae</b> (Sciomyzidae, Tetanoceridae) – Marsh flies – Sciomyzoidea – Diptera	<b>فصيلة تيتانوسيراتيدي</b> (سيومايزيدي) – ذباب المستنقعات – فوق فصيلة – رتبة
<b><i>Tetanops myopaeformis</i> (Röder) –</b> Sugarbeet root maggot – Otitidae	<b>دودة جذور الفراولة "الفريز"</b>
<b><i>Tethida barda</i> (Say) –</b> Blackheaded ash sawfly – Tenthredinidae	<b>دبور "دبور" الدردار ذو الرأس الأسود</b>
<b>Tethinid flies</b>	<b>ذباب التيثينيدي</b> (أنظر Tethinidae)
<b>Tethinidae</b> (Opomyzidae in part; rare family) – Tethinid flies – Milichioidea – Diptera	<b>فصيلة تيثينيدي</b> (جزء من أوبومايزيدي، فصيلة نادرة) – ذباب التيثينيدي – فوق فصيلة – رتبة
<b><i>Tetraleurodes mori</i> (Quaintance) –</b> Mulberry whitefly – Aleyrodidae	<b>ذبابة التوت البيضاء</b>



<i>Tetralopha robustelia zeller</i> – Pine webworm – Pyralidae	دودة الصنوبر الناسجة "الغازلة، العنكبوتية"
<i>Tetramesa grandis</i> (Riley) – Wheat strawworm – Eurytomidae	دودة قش "تبين" القمح
<i>Tetramesa hordei</i> (Harris) – Barley jointworm – Eurytomidae	دودة الشعير المُمفَصلة
<i>Tetramesa tritici</i> (Fitch) – Wheat jointworm – Eurytomidae	دودة القمح المُمفَصلة
<i>Tetramorium bicarinatum</i> (Nylander) – Guinea ant – Formicidae	نمل غينيا
<i>Tetramorium caespitum</i> (L.) – Pavement ant – Formicidae	نمل الرصيف
<b>Tetranonychidae</b> (Meloidae in part) – Melooidae – Coleoptera	فصيلة تيترانونيكيدي (جزء من ميلويدي) – الخنافس رباعية المخالب – فوق فصيلة – رتبة
<i>Tetraopes tetralthalmus</i> (Forster) – Red milkweed beetle – Cerambycidae	خنفساء حشيشة اللبن الحمراء
<b>Tetraploid</b>	رباعية الكروموزوم
<b>Tetrigidae</b> (Acrydiidae; Acrididae in part) – Pigmy grasshoppers or grouse locusts – Acridoidea – Orthoptera	فصيلة تيتريجيدي (أكريديدي، جزء من أكريديدي) – الجراد الصغير أو أقزام الجراد – فوق فصيلة – رتبة

<b><i>Tetropium abietis</i> Fall</b> – Roundheaded fir borer – Cerambycidae	حفار التنوب مستدير الرأس
<b><i>Tettigella spactra</i></b> – Rice leafhopper – Cicadellidae	نطاط أوراق الأرز
<b><i>Tettigidea lateralis</i> (Say)</b> – Pigmy grasshopper – Decticinae – Tettiginiidae –	الجراد القزم
<b><i>Tettigonia viridissima</i> (L.)</b> – Longhorn grasshopper – Tettiginidae	النطاط ذو القرون الطويلة
<b>Tettigoniellinae</b> (Cicadellinae, Telligellinae) – Cicadellidae	تحت فصيلة نطاطات الأوراق تيتيجونيليني (سيكاديليني، تيلجيليني) – فصيلة
<b>Tettigoniidae</b> – Longhorned grasshoppers and katydids – Ensifera – Orthoptera	فصيلة تيتيجونيدي – النطاطات والكاتيدات ذوات القرون الطويلة – تحت رتبة – رتبة
<b><i>Tetyra bipunctata</i> (Herrich- Schdfter)</b> – Shieldbacked pine seed bug – Pentatomidae	بقعة بذور الصنوبر
<b>Texas beetles</b>	خنافس تكساس (أنظر Brachypsectridae)
<b>Texas leafcutting ant</b> – <i>Atta texana</i> (Buckley) – Formicidae	نملة تكساس قاطعة الأوراق
<b>Thalassaemia</b>	الثلاسيمية أو فقر الدم البحري

<p><b>Thaumaleidae</b> (Orphnephilidae; rare family) – Solitary midges – Culicoidea – Diptera</p>	<p>فصيلة ثوماليدي (أورفنيلايدي، فصيلة نادرة) – الهاموش الانفرادي – فوق فصيلة – رتبة</p>
<p><b>Thaumastocoridae</b> (Thaumastotheriidae) – Thaumastocorids, royal palm bugs – Geocorizae – Heteroptera – Hemiptera</p>	<p>فصيلة ثوماستوكوريدي (ثوماستوثيريدي) – بق النخيل "التمر" الملكي – مجموعة – تحت رتبة – رتبة</p>
<p><b>Thaumastocorids, royal palm bugs</b></p>	<p>بق النخيل "التمر" الملكي (أنظر ————— Thaumastocoridae و (Thaumastotheriidae)</p>
<p><b>Thaumastotheriidae</b> (Thaumastocoridae) – Thaumastotheriids, royal palm bugs – Geocorizae – Heteroptera – Hemiptera</p>	<p>فصيلة ثوماستوثيريدي (ثوماستوكوريدي) – بق النخيل "التمر" الملكي – مجموعة – تحت رتبة – رتبة</p>
<p><b>Thaumetopeidae</b> – Pine processionary moths – Lepidoptera</p>	<p>فصيلة ثوميتوبيدي – جادوب أعشاش الصنوبر – رتبة</p>
<p><b><i>Thaumetopoea pityocampa</i> (Denis &amp; Schiff.)</b> – Pine processionary moth – Thaumetopeidae</p>	<p>جادوب أعشاش الصنوبر، جادوب الصنوبر</p>
<p><b><i>Thaumetopoea processionea</i> (L.)</b> – Pistachio processionary moth – Thaumetopeidae</p>	<p>جادوب أعشاش الفستق الحلبي</p>
<p><b><i>Thaumetopoea solitaria</i> (Frey)</b> – Wild pistachio processionary moth – Thaumetopeidae</p>	<p>جادوب أعشاش الفستق الحلبي البري</p>

<i>Thaumetopoea wilkinsoni</i> Tams. – Cyprus pine processionary moth – Thaumetopoeidae	جنادوب أعشاش الصنوبر القبرصي، جادوب الصنوبر القبرصي
<i>Theba pisana</i> (Mblie) – White garden snail – Helicidae	حلزون الحدائق الأبيض
<b>Thecesterninae</b> – Bison-snout beetles – Curculionidae	تحت فصيلة ثيسسترنيني – الخنافس المنقارية شبيهة الجاموس البري – فصيلة
<b>Theclinae</b> – Hairstreaks – Lycaenidae – Lepidoptera	تحت فصيلة ثيكليني – ذولت الخطوط الشعرية أو مجدلات الشعر ذوات الخطوط – فصيلة – رتبة
<i>Theliopsyche corona</i> Ross – Lepidostomatidae	أحد أنواع ذباب كاديس شعرية الأجنحة – فصيلة
<b>Thelytoky</b>	ظاهرة التكاثر البكري المنتج للإناث فقط (تكاثر بكري إجباري بواسطة إناث غير مخصبة، ومن ثم تصبح الذرية أحادية الأبوين لغياب الذكور)
<b>Theraphosidae</b> – Tarantulas – Araneae	فصيلة ثيرافوسيدي – عناكب التراننتولاس – رتبة
<i>Theresimima ampelophaga</i> (Bayle)– Grape bud moth – Zygaenidae	دودة براعم العنب، دودة براعم الكروم، البزة
<i>Theretra alecto cretica</i> Boisd. – Grape leaf moth – Sphingidae	دودة ورق العنب

<b>Therevidae</b> – Stiletto flies – Asiloidea – Diptera	فصيلة ثيريفيدي – الذباب ذو البطن المدبب – فوق فصيلة – رتبة
<b><i>Therioaphis maculata</i> (Buckton)</b> – Spotted alfalfa aphid – Aphididae	مَنّ البرسيم الحجازي "الفصة" المنقط
<b><i>Therioaphis riehmi</i> (Brner)</b> – Sweetclover aphid – Aphididae	مَنّ البرسيم الحلو
<b><i>Therioaphis trifolii</i> (Monell)</b> – Yellow clover aphid – Aphididae	مَنّ البرسيم الأصفر
<b>Thermal change of photoperiod response</b>	تغيير الحرارة لتأثير التعاقب الضوئي (حيث يتداخل تأثير درجة الحرارة السائدة مع تأثير التعاقب الضوئي على حث عملية الكمون في بعض الحشرات)
<b>Thermal constant</b>	ثابت حراري (المجموع الثابت للوحدات الحرارية المطلوبة Heat Units Requirement لنشوء الطور الحشري، ويعبر عنه باستخدام اليوم الحراري (Day Degree)
<b><i>Thermobia aegyptiaca</i> Lue</b> – Egyptian silverfish – Lepismatidae	حشرة السمك الفضي المصري
<b><i>Thermobia domestica</i> (Packard)</b> – Common silverfish – Lepismatidae	حشرة السمك الفضي، حشرة المدافىء
<b>Thermophilic</b>	محب للحرارة
<b>Thermoreceptor</b>	مستقبل الحرارة

<b>Thermoregulation</b>	تنظيم حراري (نشاط الحشرات والأكاروسات في حدود مجال معين من درجة حرارة البيئة)
<b>Thermotropism</b>	انتحاء حراري (حيث تستجيب الحشرات لمختلف درجات الحرارة وتتجه إلى عوائلها عندما تكون هذه الدرجات مناسبة لتكاثرها ونشاطها)
<b><i>Thes bergrothi</i> (Reifter) – Ridgewinged fungus beetle – Lathridiidae</b>	خنفساء الفطر ذات الجناح المنحدر "ذات السطحين المنحدرين"
<b>Thickener</b>	مادة مغلظة أو مكثفة للقوام (مادة إضافية تزيد من لزوجة محلول الرش لكي تشكل قطيرات كبيرة عند خروجها من البشابير أو البخاخات وتستخدم المواد المكثفة في تقليل انتشار قطيرات المبيد عن طريق الرياح)
<b>Thick-headed flies</b>	الذباب غليظ الرأس (أنظر Conopidae)
<b>Thick-headed fly – <i>Physocephala furciliata</i> Williston – Conopidae</b>	الذباب غليظة الرأس
<b>Thief ant – <i>Solenopsis molesta</i> (Say) – Formicidae</b>	النمل السارق
<b>Thief weevils</b>	الخنافس السارقة (أنظر Rhynchitidae)

<b>Thigmotropism</b>	<b>انتحاء بالملاصفة</b> (حيث تمتلك العديد من الحشرات أعضاء حس بالملامسة تمكنها من الإحساس بالأجسام الموجودة حولها في الوسط الذي تعيش فيه، وتتواجد هذه الأعضاء في نهاية البطن وخاصة على القرون الشرجية، وهذه تمكنها من اكتشاف أعدائها الحيوية بلامستها مما يعطيها فرصة للهروب)
<b>Third axillary</b>	<b>صفحة إبطية ثالثة</b> (صفحة ينشئ عندها قاعدة الجناح تنغمد العضلة الثانية)
<b>Thirteenspotted lady beetle –</b> <i>Hippodamia tredecimpunctata tibialis</i> (Say) – Coccinellidae	أبو العيد "دعسوقة" ذو 13 نقطة
<b><i>Thisoicetrus litteralis</i> Ramb. –</b> Confused alfalfa grasshopper – Acrididae	نطاط البرسيم الحجازي "الفصة" المتشابهة
<b>Thistle aphid –</b> <i>Brachycaudus cardui</i> (L.) – Aphididae	مَن الشُّوك، مَن النباتات الشائكة
<b>Thistle butterflies –</b> Nymphalidae	أبو الدقيق الشوكي (أنظر Vanessinae)
<b><i>Thoracaphis fici</i> (Takahashi) –</b> Banyan aphid – Aphididae	مَن تين البنغال
<b>Thoracic air-sac</b>	كيس هوائي صدري

<b>Thoracic ganglia</b>	عقد عصبية صدرية (توجد عقدة عصبية في قاع كل حلقة صدرية، وهي جزء من الحبل العصبي البطني ventral (nerve cord)
<b>Thoracic neuro-secretory cells</b>	غدد خاصة صدرية مفرزة
<b>Thorax</b>	صدر (منطقة الجسم التي تلي الرأس وتحمل الأرجل والأجنحة)
<b>Thrassis –</b> Fleas of rodents – Ceratophyllinae – Ceratophyllidae	جنس ثراسيس – براغيث القوارض – تحت فصيلة – فصيلة
<b>Thraulodes –</b> Leptophlebiidae	جنس ذباب مايو ثرولوديس – فصيلة
<b>Thraululus –</b> Leptophlebiidae	جنس ذباب مايو ثرولوس – فصيلة
<b>Thread bug –</b> <i>Empicoris rubromaculatus</i> (Blackburn) – Reduviidae	البقة الخيطية
<b>Thread-waisted wasps</b>	الدبابير ذات الخصر النحيل (أنظر Sphecinae)
<b>Threebanded leafhopper –</b> <i>Erythroneura tricincta</i> Fitch – Cicadellidae	النطاط ثلاثي الخطوط
<b>Threecornered alfalfa hopper –</b> <i>Spissistilus festinus</i> (Say) – Membracidae	نطاط البرسيم الحجازي ثلاثي الحواف



<b>Threelined leafroller –</b> <i>Pandemis limitata</i> (Robinson) – Tortricidae	لغافة "لافة" الأوراق ثلاثية الخطوط
<b>Threelined potato beetle –</b> <i>Lema trilinea</i> White – Chrysomelidae	خنفساء البطاطا "البطاطس" ذو الخطوط الثلاثة
<b>Threespotted flea beetle –</b> <i>Disonycha triangularis</i> (Say) – Chrysomelidae	الخنفساء البرغوثية ثلاثية النقط
<b>Threestriped blister beetle –</b> <i>Epicauta lemniscata</i> (F.) – Meloidae	الخنفساء الملهبة ثلاثية الأشرطة
<b>Threestriped lady beetle –</b> <i>Brumoides suturalis</i> (F.) – Coccinellidae	أبو العيد ثلاثي الخطوط
<b>Threshold</b>	عتبة، حد (انظر إلى Economic injury threshold)
<b>Threshold limit value (TLV)</b>	قيمة الحد الحرج (تركيز مبيد ينقل في الهواء بالأجزاء في المليون ولا ينتج أي تأثيرات معاكسة خلال فترة زمنية معينة)
<b>Threshold of development</b>	الحد الحرج للنمو "عتبة النمو" (هي العتبة الحرارية، أي درجة الحرارة الدنيا التي يتوقف عندها نمو الحشرة)
<b>Threshold temperature</b>	العتبة الحرارية، الحد الحراري الحرج (درجة الحرارة الدنيا التي يتوقف عندها نمو الحشرة، وتختلف هذه العتبة حسب نوع الحشرة)

<b>Threshold temperature</b>	درجة الحرارة الحرجة (درجة الحرارة التي يتوقف عندها النمو، أو درجة الحرارة التي يكون عندها معدل النمو قريباً من الصفر)
<b>Thripidae – Common thrips – Thysanoptera</b>	فصيلة ثريبيدي – التريس المألوف أو الشائع – رتبة
<b>Thrips</b>	حشرات التريس (أنظر Thysanoptera)
<b><i>Thrips hawaiiensis</i> (Morgan) – Hawaiian flower thrips – Thripidae</b>	تريس أزهار هوايي
<b><i>Thrips madroni</i> Moulton – Madrone thrips – Thripidae</b>	تريس المدرونة
<b><i>Thrips nigropilosus</i> Uzel – Chrysanthemum thrips – Thripidae</b>	تريس الأقحوان
<b><i>Thrips orientalis</i> (Bagnall) – Star jasmine thrips – Thripidae</b>	تريس الياسمين النجمي
<b><i>Thrips oryzae</i> Williams – Rice thrips – Thripidae</b>	تريس الأرز
<b><i>Thrips simplex</i> (Morison) – Gladiolus thrips – Thripidae</b>	تريس الدلبوث "سيف الغراب"
<b><i>Thrips tabaci</i> Lindemon – Cotton thrips, onion thrips, Tobacco thrips – Thripidae</b>	تريس القطن، تريس البصل، تريس التبغ (حسب العائل)

<b>Throat bot fly –</b> <i>Gasterophilus nasalis</i> (L.) – Oestridae	ذبابة نغف الحنجرة
<b>Throscid beetles</b>	خنافس الثروسيدي (Throscidae أنظر)
<b>Throscidae</b> (Trixagidae) – Throscid beetles – Elateroidea – Coleoptera	فصيلة ثروسيدي (تريكساجيدي) – خنافس الثروسيدي – فوق فصيلة – رتبة
<b>Thurberia weevil –</b> <i>Anthonomus grandis thurberiae</i> Pierce – Curculionidae	سوسة الثوربيريا
<b><i>Thyanta accerra</i> Mcatee –</b> Redshouldered stink bug – Pentatomidae	البقعة المنتنة "ذات الرائحة الريهة" ذات الأكتاف الحمراء
<b>Thyatirid moths</b>	ديدان الثياتيريد القياسة (Thyatiridae أنظر)
<b>Thyatiridae</b> (Cymatophoridae) – Thyatirid moths – Geometroidea – Lepidoptera	فصيلة ثياتيريدي (سيماتوفوريدي) – ديدان الثياتيريد القياسة – فوق فصيلة – رتبة
<b>Thylacitinae</b> (Brachyderinae) – White-short-nosed weevils – Curculionidae	تحت فصيلة براكيديريدي (ثيلاساييني) – السوس قصير الأنف أو الخنافس ذو المنقار الندبي – فصيلة
<b><i>Thylodras contractus</i></b> <b>Motschulsky –</b> Odd beetle – Dermestidae	الخنفساء الغريبة "الشاذة"

<p><b>Thyreocoridae</b> (Corimelaenidae; Cydnidae in part)– Negro bugs – Geocorizae – Heteroptera – Hemiptera</p>	<p>فصيلة ثيريوكوريدي (كوريميلانيدي) – البق الأسود – مجموعة – تحت رتبة – رتبة</p>
<p><b>Thyreophorid flies</b></p>	<p>ذباب الثيروفوريد (Thyreophoridae أنظر)</p>
<p><b>Thyreophoridae</b> (rare family) – Thyreophorid flies – Pallopteroidea – Diptera</p>	<p>فصيلة ثيروفوريدي (فصيلة نادرة) – ذباب الثيروفوريد – فوق فصيلة – رتبة</p>
<p><b>Thyrididae</b> (Thyridae; rare family) – Window-winged moths – Pyraloidea – Lepidoptera</p>	<p>فصيلة ثايريديدي (ثايريدي، فصيلة نادرة) – الفراشات شبكية الجنج – فوق فصيلة – رتبة</p>
<p><b><i>Thyridopteryx ephemeraeformis</i></b> (Haworth) – Bagworm – Psychidae</p>	<p>دودة الكيس</p>
<p><b>Thysanidae</b> (Incyridae in part; Signiphoridae; rare family) – Thysanids – Chalcidoidea – Hymenoptera</p>	<p>فصيلة ثيسانيدي (جزء من إنسيريدي، فصيلة نادرة) – حشرات الثيسانيد غشائية الأجنحة الطفيلية – فوق فصيلة – رتبة</p>
<p><b>Thysanids</b></p>	<p>حشرات الثيسانيد غشائية الأجنحة الطفيلية (Thysanidae أنظر)</p>
<p><b>Thysanoptera</b> (<i>Thysano</i> = a fring; <i>ptera</i> = wing) – Thrips</p>	<p>رتبة ثيسانويترا أو رتبة الحشرات هديبة الأجنحة (<i>Thysano</i> = هذب، <i>ptera</i> = جناح) – ترس</p>

<b>Thysanura</b> (Zygentoma; includes Archaeognatha and Microcoryphia) – Silverfish –	رتبة ثيزانورا أو رتبة الحشرات ذات الذنب الشعري (زيجينتوما، وتتضمن أركيوجناثا ومايكروكوريفيا - <i>Thysanus</i> = شعرة، <i>oura</i> = ذنب) – السماك الفضي
<b>Tibia</b>	ساق (القطعة أو الحلقة الرابعة في رجل الحشرة بين الفخذ والرسغ)
<b>Tibia extensor</b>	العضلة الباسطة للساق الخلفية، عضلة القفز
<b>Tibia flexor muscle</b>	العضلة الطاوية للساق الخلفية
<b>Tibial muscles</b>	عضلات الساق (وهي العضلة الثانية الضاغطة flexor muscles والعضلة الباسطة extensor muscles، وتعتبران أكبر عضلات الرجل وتشغل كل حيز الفخذ)
<b>Tibial spur</b>	مهماز الساق (شوكة كبيرة على الساق توجد عادة على الطرف البعيد للساق)
<b>Tidal-flow</b>	تدفق مدى جذري
<b>Tiger beetles</b>	خنافس المفترسة (أنظر Cicindelidae)
<b>Tiger moths –</b> Arctiidae – Lepidoptera	فراشات النمر – فصيلة – رتبة

<b>Tiger swallowtail</b> – <i>Papilio glaucus</i> L.– Papilionidae	أبو الدقيق النمر مذنب الأجنحة
<b><i>Tildenia inconspicuella</i></b> <b>(Murtfeldt)</b> – Eggplant leafminer – Gelechiidae	صانع أنفاق "حفار" أوراق الباذنجان
<b>Tilehorned prionus</b> – <i>Prionus imbricornis</i> (L.) – Cerambycidae	الخنفساء القرنية ذو القرون الطويلة
<b>Timber beetles or ship timber beetles</b>	خنفس الأخشاب (أنظر Lymexylidae)
<b>Time</b>	الزمن
<b>Time - specific life tables</b>	جداول حياتية زمنية (يتم فيها أخذ عينات من عشيرة حشرية في الحقل في أوقات مختلفة وتصنيف الأفراد في مجموعات حسب العمر، ويستدل على الموت والبقاء من انخفاض الأعداد بين مجموعات الأعمار المتتالية)
<b>Timemidae</b> (Phasmatidae in part; rare family)- Timemas – Phasmotodea	فصيلة تاميميدي (جزء من فازماتيدي، فصيلة نادرة) – حشرات التايميماس – رتبة
<b><i>Tina pellionella</i> (L.)</b> – Casemaking clothes Moth – Tineidae	فراشة "دودة" الملابس ذات الكيس
<b>Tinaeidea</b> (Tineoidea) – Ditrysia – Lepidoptera	فوق فصيلة تينويديا – تحت رتبة – رتبة

<i>Tinea pellionella</i> L. – Casemaking clothes moth – Tineidae	فراشة الملابس صانعة الكيس "ذات الكيس"
<b>Tineidae</b> (Tinaeidae; including Acrolophidae, Amydriidae, Hieroxestidae Oniophilidae, and Setomorphidae) – Clothes moths – Tineoidea – Lepidoptera	فصيلة تينيدي (تينيدي، وتتضمن أكرولوفيدي، أميريدي، هيروكستيدي=أنيوفيليدي، سيتومورفيدي) – فراش الملابس – فوق فصيلة – رتبة
<b>Tineoidea</b> (Tinaeidea) – Ditrysia – Lepidoptera	فوق فصيلة تينويديا (تينويديا) – تحت رتبة – رتبة
<i>Tineola biselliella</i> (Hummel) – Webbing clothes moth – Tineidae	فراشة "دودة" الملابس الناسجة أو العادية، عثة التياب الناسجة
<b>Tingidae</b> (Tingididae, Tingitidae) – Lace bugs – Geocorizae – Heteroptera – Hemiptera	فصيلة تينجيدي (تينجيدي، تينجيتيدي) – البق المبرقش – مجموعة – تحت رتبة – رتبة
<b>Tingitidae</b>	فصيلة البق المبرقش تينجيتيدي (أنظر Tingidae)
<i>Tinocallis kahawaluokalani</i> (Kirkady) – Crapemyrtle aphid – Aphididae	من شجيرة اللآجرسترمية الهندية
<i>Tinocallis ulmifolii</i> (Monell) – Elm leaf aphid – Aphididae	من أوراق شجر الدردار "شجرة البق"
<i>Tinostoma smaragditis</i> (Meyrick) – Green sphinx – Sphingidae	فراشة أبو الهول الخضراء

<b>Tiphiid wasps –</b> Scolioidea	دبابيرالتيفيد (أنظر Tiphidae)
<b>Tiphidae</b> (Including Thynnidae) – Tiphiid wasps – Scolioidea – Hymenoptera	فصيلة تيفيدي (تتضمن ثينيدي) – دبابيرالتيفيد – فوق فصيلة – رتبة
<b>Tipula paludosa Meigen –</b> European crane fly – Tipulidae	الذبابة الأوروبية طويلة الأرجل
<b>Tipula simplex Doane –</b> Range crane fly – Tipulidae	ذبابة المروج طويلة الأرجل
<b>Tipula sp. –</b> Long-legged crane fly – Tipulidae	الذبابة طويلة الأرجل
<b>Tipulidae –</b> Crane flies – Tipuloidea – Diptera	فصيلة تيبوليدي – الذباب طويل الأرجل – فوق فصيلة – رتبة
<b>Tipuloidea –</b> Nematocera – Diptera	فوق فصيلة تيبولويديا – تحت رتبة – رتبة
<b>Tischeria malifoliella Clemens –</b> Appleleaf trumpet miner – Tischeriidae	صانع أنفاق "حفار" أوراق التفاح
<b>Tischeriid moths, apple leaf trumpet miner</b>	فراشات التيشيريدي أو صانعات أنفاق أوراق التفاح (أنظر Tischeriidae)
<b>Tischeriidae –</b> Tischeriid moths, apple leaf trumpet miner – Nepticuloidea – Lepidoptera	فصيلة تيشيريدي – فراشات التيشيريدي أو صانعات أنفاق أوراق التفاح – فوق فصيلة – رتبة



<b>Tissue</b>	نسيج
<b>Titaniid flies</b>	ذباب التيتانييد (Titaniidae أنظر)
<b>Titaniidae</b> (Oscinidae, Chloropidae) – Titaniid flies – Chloropoidea – Diptera	فصيلة تايثانييدي (أوسينيدي، كلوروبيدي) – ذباب التيتانييد – فوق فصيلة – رتبة
<b>TLV</b>	قيمة الحد الحرج Threshold limit (أنظر شرح قيمة الحد الحرج (value)
<b>Toad bug –</b> <i>Gelastocoris oculatus</i> (F.) – Gelastocoridae	بقعة العُجُوم، ضفدع الطين
<b>Toad bugs or galgulids or gelastocorids</b>	البق الضفدعي (أنظر Gelastocoridae و Galgulidae)
<b>Toad weevils</b>	سوس الضفدع (أنظر Tachygoninae)
<b>Tobacco aphid –</b> <i>Myzus nicotianae</i> Blackman – Aphididae	منّ التبغ
<b>Tobacco budworm –</b> <i>Helicoverpa virescens</i> (F.) – Noctuidae	دودة براعم التبغ
<b>Tobacco flea beetle –</b> <i>Epitrix hirtipennis</i> (Melsheimer) – Chrysomelidae	خنفساء التبغ البرغوثية

<b>Tobacco hornworm</b> – <i>Manduca sexta</i> (L.) – Sphingidae	دودة "فراشة" التبغ ذات القرون
<b>Tobacco moth</b> – <i>Ephestia elutella</i> (Hubner) – Pylalidae	فراشة التبغ، فراشة الكاكاو، عث التبغ، فراشة أو دودة الشوكولاته
<b>Tobacco stalk borer</b> – <i>Trichobaris mucorea</i> (LeConte) – Curculionidae	حفار "سوسة" ساق التبغ
<b>Tobacco stem borer</b> – <i>Phthorimaea heliopa</i> (Low.) – Gelechiidae	حفار ساق التبغ
<b>Tobacco thrips</b> – <i>Frankliniella fusca</i> (Hinds) – Thripidae	تربس التبغ
<b>Tobacco thrips, cotton thrips, onion thrips</b> – <i>Thrips tacaci</i> Lindemon – Thripidae	تربس التبغ، تربس القطن، أو تربس البصل
<b>Tobacco whitefly, cotton whitefly</b> – <i>Bemisia tabaci</i> (Genn.) – Aleyrodidae	ذبابة التبغ البيضاء، ذبابة القطن البيضاء
<b>Tobacco wireworm</b> – <i>Conderus vespertinus</i> (F.) – Elateridae	فرقع لوز التبغ، دودة لوز التبغ السلكية
<b>Tofymus varians (Walker)</b> – Apple seed chalcid – Torymidae	جالسيد بذور التفاح
<b>Togaviridae</b>	فصيلة الأربوفيروسات توجافيريدي (فيروسات منقولة بالبعوض، أنظر (Arboviruses)
<b>Token stimuli</b>	دلائل المنبهات

<b>Tolerance</b>	<b>تحمل</b> (القدرة على تحمل تأثيرات المبيد أو الآفة وبدون ظهور أعراض أو تأثيرات معاكسة)
<b>Tolerance limit</b>	<b>حدّ التحمل</b> (لكل عامل محدد مدى يمكن أن تتحمّله الحشرة في موطنها، وإذا غاب أو نقص عن حده الحرج، أو زاد عن مدى احتمالها يمكن أن يؤدي إلى تأثير سالب عليها)
<b>Tomato bug –</b> <i>Cyrtopeltis modesta</i> (Dfstant) – Miridae	بقعة البندورة "الطماطم"
<b>Tomato fruitworm, American cotton bollworm, corn earworm –</b> <i>Heliothis armigera</i> (H.) – Noctuidae	دودة ثمار البندورة "الطماطم"، دودة اللوز الأمريكية، دودة كيزان الذرة
<b>Tomato hornworm –</b> <i>Manduca quinquemaculata</i> (Haworth) – Sphingidae	دودة "فراشة" البندورة "الطماطم" ذات القرون
<b>Tomato pinworm –</b> <i>Keiferia lycopersicella</i> (Walsingham) – Gelechiidae	دودة البندورة "الطماطم" الدبوسية الخيطية
<b>Tomofibrillae</b>	لييفات وترية مثبتة
<b>Tomostethus multicinctus</b> (Rohwer) – Brownheaded ash sawfly – Tenthredinidae	الدبور "الدبور" المنشاري بني الرأس
<b>Tomosvaryella (Pippunculus) subvirescens</b> (Loew) – Big-headed fly – Pipunculidae	الذبابة ذات الرأس الكبير

<b>Tonic receptors</b>	أعضاء الاستقبال التوترية
<b>Tonofibrilla</b> (pl. Tonofibrillae)	وتر عضلي
<b>Toothed beetles</b>	الخنفساء المسننة طويلة القرون (أنظر Lamiinae)
<b>Toothed earwig –</b> <i>Spongovostox apiccedentatus</i> (Caudell) – Labiidae	إبرة العجوز المسننة
<b>Toothed flea beetle –</b> <i>Chaetocnema denticulata</i> (Illiger) – Chrysomelidae	الخنفساء المسننة البرغوثية
<b>Toothed wood borer –</b> <i>Sinoxylon sexdentata</i> (Oliv.) – Bostrichidae	ثاقبة الخشب المسننة
<b>Toothed-nosed snout beetles</b>	السوس ذو المنقار المسنن (أنظر Rhynchitinae)
<b>Tooth-necked fungus beetles</b>	خنفساء الفطر مسننة الرقبة (أنظر Derodontidae)
<b>Topographic factor</b>	عامل طبوغرافي
<b>Top-soil</b>	تربة سطحية
<b>Tormae</b>	تورما (نتوءات سكليروتينية جانبية تتواجد على السطح الداخلي للدرز الدرقي الشفوي clypo-labral (suture)

<b>Tormogen cell</b>	خلية مولدة لغشاء الشعرة، خلية تجويف الشعرة، خلية حافظة (خلية من خلايا البشرة مرافقة للشعرة وتكون غشاء أو تجويف الشعرة)
<b>Torsalo –</b> <i>Dermatobia hominis</i> (L., Jr.) – Oestridae	حشرة تورسالو
<b>Tortoise beet beetle –</b> <i>Cassida vittata</i> Vill. – Chrysomelidae	خنفساء الشوندر السلحفاوية
<b>Tortoise beetles</b>	خنفسا الأوراق سلحفاوية الشكل (أنظر Cassidinae)
<b>Tortopus –</b> Campsurinae – Polymitarciidae	جنس ذباب مايو تورتيبوس – تحت فصيلة – فصيلة
<b>Tortricid moths, Leafrollers, and olethreutine moths</b>	فراشات التورتريسيدي ولغافات الورق وفراش التفاح (أنظر Tortricidae)
<b>Tortricidae</b> (Including Olethreutidae and Childanotidae) – Tortricid moths, Leafrollers, and olethreutine moths – Tortricoidea – Lepidoptera	فصيلة تورتريسيدي (تتضمن أوليوثروتيدي، كيلدانوتيدي) – فراشات التورتريسيدي ولغافات الورق وفراش التفاح – فوق فصيلة – رتبة
<b>Tortricoidea –</b> Ditrysia – Lepidoptera	فوق فصيلة حشرات التورتريكويدي – تحت رتبة – رتبة
<b>Torvus syrphid –</b> <i>Syrphus torvus</i> Osten Sacken – Syrphidae	ذبابة السيرفيد تورفوس

<b>Torymid wasps</b>	دبابير الفستق الحلبي (أنظر Torymidae)
<b>Torymidae</b> (Callimomidae; including Podagrionidae in part) – Torymid wasps – Chalcidoidea – Hymenoptera	فصيلة توريميدي (كاليموميدي، وتتضمن جزء من بوداجريونيدي) – دبابير الفستق الحلبي – فوق فصيلة – رتبة
<b>Totoglossa</b>	توتوجلوسا (التحام الباراجلوسا paraglossae يكونان فصلاً واحداً صلياً يسمى توتوجلوسا totoglossae، كما في الحشرات عشائية الأجنحة، أنظر (paraglossae)
<b>Totoxignath</b>	فك سمي (كما في ذوات المائة رجل)
<b>Touching</b>	مؤثر لمسي
<b>Toumeyella liriodendri (Gmelin)–</b> Tuliptree scale – Coccidae	حشرة شجر التوليب القشرية الرخوة
<b>Toumeyella parvicornis</b> (Cockerell) – Pine tortoise scale – Coccidae	حشرة الصنوبر السلحفائية القشرية الرخوة
<b>Toxicant</b>	مادة سامة (المادة التي ستسبب ضرراً للكائن الحي عند جرعة كافية)
<b>Toxicity</b>	السمية (إمكانية المبيد في أن يسبب ضرراً)

<b>Toxicity category</b>	<b>فئة السمية</b> (التصانيف الثلاثة للمبيدات التي تشير إلى المستوى التقريبي للخطر. ويشار إلى الفئات الثلاثة بكلمات إشارة وهي خطر وتنبيه واحتراس)
<b>Toxicity testing</b>	<b>اختبار السمية</b> (عملية خاصة حيث تعطى كميات معروفة من المبيد إلى مجموعات من حيوانات التجربة وتلاحظ النتائج بعد ذلك)
<b>Toxicology</b>	<b>علو دراسة السموم</b> (دراسة تأثير المواد السامة على الكائنات الحية)
<b><i>Toxoptera aurantii</i> (Boyer de Fonscolombe) – Black citrus aphid – Aphididae</b>	<b>من الحمضيات "الموالح" الأسود</b>
<b><i>Toxoptera citricida</i> (Kirkaidy) – Brown citrus aphid – Aphididae</b>	<b>من الحمضيات "الموالح" البني</b>
<b><i>Toxoptera granarium</i> Rondani – Wheat and barley aphid – Aphididae</b>	<b>من القمح والشعير</b>
<b>Toxorhynchitinae – Culicidae – Diptera</b>	<b>تحت فصيلة البعوض توكسورينكايتيني (يرقاتها مفترسات يرقات أخرى من البعوض)</b>
<b><i>Toxotrypana curvicauda</i> Gerstaecker – Papaya fruit fly – Tephritidae</b>	<b>ذبابة ثمار الببايا</b>

<b>Trachea</b> ( <i>pl.</i> Tracheae)	قصبية هوائية (أنبوبة في الجهاز التنفسي مبطنة بتغلظات حلزونية كيتينية وتفتح لى الخارج بالفتحة أو الثغر التنفسي وتنتهي في الداخل بالقصبيات الهوائية)
<b>Tracheal commissure</b>	موصل قسبي (جذوع قصبية مستعرضة تمتد من جانب الجسم إلى الجانب الآخر)
<b>Tracheal end cell</b>	خلية قصبية طرفية
<b>Tracheal epithelium</b>	نسيج طلائي قسبي
<b>Tracheal gill</b>	خياشيم قصبية (خياشيم تحتوي على قصبات وقصبيات هوائية)
<b>Tracheal respiratory system</b>	الجهاز التنفسي القسبي
<b>Tracheal system</b>	نظام أو جهاز قسبي (جزء من الجهاز التنفسي يتركب من قصبات وقصبيات هوائية)
<b>Tracheal trunk</b>	جذع قسبي
<b><i>Trachelus tabidus</i> (F.) – Black grain stem sawfly – Cephidae</b>	دبور "دبور" الحبوب الأسود المنشاري
<b>Tracheoblast</b>	خلية مكونة "مولدة" للقصبية الهوائية
<b>Tracheole</b>	قصبية هوائية (الفروع الدقيقة النهائية للأنابيب التنفسية وهي غير مبطنة بالتغلظات الحلزونية)



<i>Tracheomyia macropi</i>	ذبابة الكنغر red تتطفل على حيوان الكنغر الأحمر (kangaroo)
<i>Trachykele blondeli</i> Marseul – Western cedar borer – Buprestidae	حفار "بوبرستيد" شجر الأرز الغربي
Tracking powder	مسحوق اقتفاء الأثر (بودرة أو مسحوق ناعم جداً يعفر على سطح معين ليكتشف أو يكافح بعض الآفات مثل الصراصير والقوارض. فمن أجل المكافحة. تمزج البودرة الخاملة الحاملة مع المبيد وتقوم الحيوانات بهضم خليط البودرة مع المبيد ويتسمم عندما يعمد إلى تنظيف نفسه)
Tractor muscle	عضلة دافعة أو محركة للأمام
Trail pheromone	فيرومون تتبع الأثر (مادة يفرزها النمل للاستدلال على الطريق وتنظيم سير طوابير الشغالات من عش المستعمرة وإليها)
Training record	سجل التدريب (وثيقة، موقعة من قبل المدرب وصاحب العمل والمتدرب، تستخدم لتسجيل تواريخ تلقي التدريب عن أنواع أمان المبيدات)
Transfer of sperm	إنتقال الحيوان المنوي
Transformation zone	منطقة التحول
Transitory ectoparasites	المتطفلات الخارجية المتنقلة (مثل البراغيث ويرقات الدبال)

<b>Transitory parasitism</b>	تطفل خارجي مؤقت
<b>Translocate</b>	ينتقل داخل النبات (انتقال المبيدات من منطقة معينة إلى منطقة أخرى ضمن أنسجة النبات)
<b>Translucent</b>	نصف شفاف (منفذ للضوء وليس بالضرورة شفافاً)
<b>Transmitter</b>	موصل
<b>Transovarian transmission</b>	انتقال عبر المبيض (حيث تمر الأروفيروسات - أنظر Arboviruses - من جيل إلى آخر في الأكاروسات، وهناك دليل وبائي لانتقال فيروس حمى ذبابة الرمل عبر المبيض في ذبابة الرمل <i>Phlebotomus papatasi</i> ، ووجد أن فيروسات الحمى الصفراء والتهاب الدماغ الياباني والتهاب دماغ سانت لويس تنتقل عبر المبيض إلى النسل في البعوض <i>Aedes aegypti</i> و <i>Culex tarsalis</i> و <i>Culex tritaeniorhynchus</i> على التوالي)
<b>Transparentwinged plant bug – <i>Hyalopeplus pellocidus</i> (Stal) – Miridae</b>	بق النبات رائقة "شفافة" الأجنحة
<b>Transverse</b>	عرضي، مستعرض
<b>Transverse costal vein</b>	عرق ضلعي عرضي (عرق عرضي في الخلية الضلعية، كما في غشائية الأجنحة)

<b>Transverse cubital vein</b>	<b>عرق زندي عرضي</b> (عرق مستعرض يصل بين العرق الحافي والعرق الزندي، كما في الحشرات غشائية الأجنحة)
<b>Transverse dorsal commissures</b>	<b>موصلات قصبية مستعرضة ظهرية</b> (توصل الجهاز القصي في أحد جانبي جسم الحشرة في الجانب الآخر)
<b>Transverse dorsal muscles</b>	<b>عضلات مستعرضة ظهرية</b> (عضلات لها علاقة بالدورة الدموية)
<b>Transverse lady beetle – <i>Coccinella transversoguttata</i> <i>richardsoni</i> Brown – Coccinellidae</b>	<b>أبو العيد الشفاف</b>
<b>Transverse marginal vein</b>	<b>عرق حافي عرضي</b> (عرق عابر في الخلية الحافية، كما في الحشرات غشائية الأجنحة)
<b>Transverse median vein</b>	<b>عرق وسطي عرضي</b> (عرق عرضي بين العرق الوسطي أو العرق شبيه القرص والعرق الخلفي، كما في الحشرات غشائية الأجنحة)
<b>Transverse muscles</b>	<b>عضلات مستعرضة</b> (عضلات بطنية توجد بالداخل بالنسبة لموضع العضلات الطولية على السطحين العلوي والسفلي، وتعرف بعضلات الأغشية الحاجزة الظهرية والبطنية muscles of dorsal and ventral diaphragms)

<b>Transverse radial vein</b>	عرق كعبري عرضي (مثل العرق الحافي العرضي)
<b>Transverse suture</b>	درز عرضي (درز عبر ظهر العقلة الصدرية الوسطى، كما في الحشرات ذات الجناحين)
<b>Transverse tubular system</b>	نظام الأنابيب المستعرضة
<b>Transverse ventral commissures</b>	موصلات قصبية مستعرضة بطنية (توصل الجهاز القصي في أحد جانبي جسم الحشرة في الجانب الآخر)
<b>Transverse ventral muscles</b>	عضلات مستعرضة بطنية (عضلات بطنية لها علاقة بالدورة الدموية)
<b>Trap</b>	مصيدة (مثل المصيدة الضوئية أو الفيرومونية ومصيدة الحفر وغيرها لجذب وصيد الحشرات)
<b>Trap crop</b>	مصيدة نباتية
<b>Trap maker</b>	صانع المصيدة أو الفخ
<b>Traumatic myiasis</b>	تدويد جرحي (أنظر Myiasis)
<b><i>Tricorythodes</i> – Tricorythidae</b>	جنس ذباب مايو تروكورينثيدي – فصيلة

<b>Treated surface</b>	<b>السطح المعامل</b> (سطح النباتات أو التربة أو أشياء أخرى والتي تم تلامسها مع مبيدات مواد الرش أو المساحيق أو المواد الحبيبية بهدف مكافحة الآفات)
<b>Treatment area</b>	<b>منطقة المعاملة</b> (أنظر كلمة Site)
<b>Treatment threshold</b>	<b>عتبة أو حد المعاملة</b> (أنظر إلى Action threshold)
<b>Tree cricket –</b> <i>Oecanthus nigricornis nigricornis</i> Walker – Oecanthinae – Gryllidae	<b>صرصور الأشجار</b>
<b>Tree crickets –</b> Oecanthinae – Gryllidae – Orthoptera	<b>صراصير الأشجار –</b> فصيلة – تحت رتبة – رتبة
<b>Tree katydid, broadwinged katydid –</b> <i>Microcentrum rhombifolium</i> (Saussre) – Phaneropterinae – Tettiginiidae –	<b>كاتيد الشجر، الكاتيد عريض الأوراق</b>
<b>Treehoppers</b>	<b>قافزات "تطاطات" الأشجار</b> (أنظر Membracidae)
<b>Trehalose</b>	<b>سكر ثنائي</b> (يهضم في الأمعاء بعد ابتلاع الأغذية التي تحتويه ويتحول إلى جلوكوز، ويمتص الأخير من خلال جدار الأمعاء إلى الدم)

<p><b>Trench fever –</b> <i>Rochalimaea quintana</i></p>	<p>حمى الخنادق أو حمى الخمسة أيام في الإنسان (يسبب الحمى روشاليميا كوينتانا، وتنتشر بين العشائر الإنسانية بواسطة قملة الرأس <i>Pediculus humanus</i> التي تكتسب الكائن الممرض عندما تتغذى على دم شخص مصاب، وتتضاعف أعدادها في تجويف المعى الأوسط وتظهر في براز القملة، وتكون العدوى إما عن طريق حك البراز على الجلد أو عن طريق الاستنشاق)</p>
<p><b><i>Trialeurodes tarda</i> Milne –</b> Leptoceridae</p>	<p>أحد أنواع ذباب كاديس شعرية الأجنحة – فصيلة</p>
<p><b><i>Trialeurodes abutilonea</i> (Haldeman) –</b> Bandedwinged whitefly – Aleyrodidae</p>	<p>ذبابة البيضاء ذو الأجنحة المخططة</p>
<p><b><i>Trialeurodes floridensis</i> (Quaintance) –</b> Avocado whitefly – Aleyrodidae</p>	<p>ذبابة الأفوكاتة "شجرة المحامي" البيضاء</p>
<p><b><i>Trialeurodes packardi</i> (Morrill) –</b> Strawberry whitefly – Aleyrodidae</p>	<p>ذبابة الفراولة "الفريز" البيضاء</p>
<p><b><i>Trialeurodes vaporariorum</i> (Westwood) –</b> Greenhouse whitefly, cotton whiteflies, ornamental plant whiteflies – Aleyrodidae</p>	<p>ذبابة البيوت البلاستيكية البيضاء ذبابة القطن البيضاء، ذبابة نباتات الزينة البيضاء</p>
<p><b><i>Trialeurodes vittata</i> (Quaintance) –</b> Grape whitefly – Aleyrodidae</p>	<p>ذبابة العنب البيضاء</p>

<b>Triangle cell</b>	خلية مثلثة (خلية صغيرة مثلثة أو مجموعة خلايا مثلثة قرب قاعدة الجناح، كما في الرعاشات الكبيرة)
<b>Triangular plate</b>	صفحة مثلثية
<b>Triangulin</b>	يرقات منبسطة
<b><i>Triatoma protracta</i> (Uhler) –</b> Western bloodsucking conenose – Reduviidae	البقة الغربية الماصة للدماء
<b><i>Triatoma rubrofasciata</i> (De Geer) –</b> Large kissing bug – Reduviidae	البقة الأثمة الكبيرة
<b><i>Triatoma sanguisuga</i> (LeConte) –</b> Bloodsucking conenose – Reduviidae	البقة الماصة للدماء
<b>Tribe</b>	قبيلة (قسم من فصيلة يحتوي على مجموعة أجناس متقاربة)
<b><i>Tribolium audax</i> Halstead –</b> American black flour beetle – Tenebrionidae	خنفساء الطحين "الدقيق" السوداء الأمريكية
<b><i>Tribolium castaneum</i> (Herbst) –</b> Red flour beetle – Tenebrionidae	خنفساء الطحين "الدقيق" الصدئية الحمراء، خنفساء الدقيق الصدئية
<b><i>Tribolium confusum</i> Jacquelin du Val –</b> Confused flour beetle – Tenebrionidae	خنفساء الدقيق المتشابهة
<b><i>Tricentrus albomaculatus</i> Distant –</b> Whitemarked treehopper – Membracidae	نطاظ الأشجار ذو العلامة البيضاء

<i>Trichobaris mucorea</i> (LeConte) – Tobacco stalk borer – Curculionidae	حفار "سوسة" ساق التبغ
<i>Trichobaris trinotata</i> (Say) – Potato stalk borer – Curculionidae	حفار "سوسة" ساق البطاطا "البطاطس"
<b>Trichobothria</b>	شعيرات حسية رسغية دقيقة (كما في العناكب)
<b>Trichoceratidae</b> (Trichoceridae, Petauristidae; rare family) – Winter crane flies – Tipuloidea – Diptera	فصيلة ترايكوسيراتيدي (ترايكوسيريدي، بيتوريستيدي، فصيلة نادرة) – الذباب الشتوي طويل الأرجل – فوق فصيلة – رتبة
<b>Trichoceridae</b>	فصيلة ذباب الشتاء ترايكوسيريدي (أنظر Trichoceratidae)
<i>Trichodectes canis</i> (De Geer) – Dog biting louse – Trichodectidae	قمل الكلاب القارض
<b>Trichodectidae</b> – Mammal chewing lice – Ischnocera – Mallophaga	فصيلة ترايكوديكتيدي – قمل الثدييات القارض – تحت رتبة – رتبة
<i>Trichoferus griseus</i> F. – Longhorned fig stem borer – Cerambycidae	حفارساق التين ذو القرون الطويلة
<b>Trichogen cell</b>	خلية مولدة للشعرة، خلية شعرية (خلية من خلايا البشرة تكون الشعرة)
<i>Trichogramma minutum</i> Riley – Minute egg parasite – Trichogrammatidae	متطفل البيوض الدقيق "الناعم"



<b>Trichogramma sp.</b> – Parasite – Trichogrammatidae	طفيل غشائي الأجنحة (أحد الأنواع الطفيلية على دودة اللوز الشوكية أو دودة ثمار البندورة "الطماطم" <i>Heliothis armifera</i> )
<b>Trichogrammatidae</b> – Trichogrammatids – Chalcidoidea – Hymenoptera	فصيلة ترايكوغراماتيدي – دبابيرالترايكوغراما غشائية الأجنحة الطفيلية – فوق فصيلة – رتبة
<b>Trichogrammatids</b>	دبابيرالترايكوغراما غشائية الأجنحة الطفيلية (أنظر Trichogrammatidae)
<b>Trichoid sensilla</b>	شعيرات حسية ثلاثية (شعيرات خيطية متحركة)
<b>Trichophaga tapetzella L.</b> – Tapestry or carpet moth – Tineidae	فراشة السجاد، عثة السجاد، عثة ورق الحائط
<b>Trichoplusia ni (Hubner)</b> – Cabbage looper, Watermelon looper – Noctuidae	فراشة الناي الفضي، الدودة نصف القياسة ذات شكل 8
<b>Trichopsocid booklice</b>	قمل الكتب ترايكوسوكيد (أنظر Trichopsocidae)
<b>Trichopsocidae</b> (Pseudocaeciliidea) – Trichopsocid booklice – Eupsocida – Psocoptera	فصيلة ترايكوسوكيدي (بسودوكاسيلييدي) – قمل الكتب ترايكوسوكيد- تحت رتبة - رتبة
<b>Trichopsylloides</b> – Fleas of rodents – Rhadinopsyllini – Hystrichopsyllidae	جنس ترايكوسيللويدس – براغيث الفئران – قبيلة – فصيلة

<p><b>Trichoptera</b> (<i>tricho</i> = hair; <i>ptera</i> = wing) – Caddisflies</p>	<p>رتبة ترايكوبترا أو رتبة الحشرات شعرية الأجنحة (<i>tricho</i> = شعر، <i>ptera</i> = جناح) – ذباب كاديس شعري الأجنحة، حاملات الأكياس أو الجراب</p>
<p><b>Trichopterygidae</b> (Ptilidae, Ptiliidae) – Feather-winged beetles – Staphylinoidea – Coleoptera</p>	<p>فصيلة ترايكوبتيريدي (بتليدي، بتليدي) – الخنافس ريشية الأجنحة – فوق فصيلة – رتبة</p>
<p><b>Trichordestra legitima (Grote)</b> – Striped garden caterpillar – Noctuidae</p>	<p>دودة الحدائق المخططة "ذو الأشرطة"</p>
<p><b>Trichoscelid flies</b></p>	<p>ذباب التريكوسيليد (Anظر Trichoscelidae)</p>
<p><b>Trichoscelidae</b> (Trixoscelidae, Trixoscelididae; Chyromyidae in part) – Trichoscelid flies – Acalyptratae – Diptera</p>	<p>فصيلة تريكوسيليدي (تريكوسوسيليدي، تريكوسوسيليدي، جزء من كروميدي) – ذباب التريكوسيليد – قطاع – رتبة</p>
<p><b>Trichromatic theory</b></p>	<p>نظرية ثلاثي الألوان، النظرية الثلاثية الصبغة</p>
<p><b>Tricorythidae</b> (Caenidae in part; Ehemerellidae in part) – Pannota – Ephemeroptera</p>	<p>فصيلة ذباب مايو ترايكوريثيدي (جزء من كانيدي، جزء من إيميريليدي) – تحت رتبة – رتبة</p>
<p><b>Tridactylidae</b> (Gryllidae in part; Gryllotalpidae in part) – Pigmy mole crickets – Tridactyloidea – Orthoptera</p>	<p>فصيلة ترايداكتياليدي (جزء من جريلليدي، جزء من جريللوتالبيدي) – صراصير الحقل القزمة – فوق فصيلة – رتبة</p>

<b>Trigonal brace</b>	<b>طوق ثلاثي الأضلاع</b> (عرق قوي متفرع في قاعدة الجناح ويتكون من تفرع العرق الزندي الأول في الجناح الأمامي وتفرع العرقين الوسطيين الثالث والرابع في الجناح الخلفي، كما في الحشرات شبكية الأجنحة)
<b>Trigonal vein</b>	<b>عرق الطوق ثلاثي الأضلاع</b> (العرق الذي يكون الجانب الأمامي للطوق ثلاثي الأضلاع، كما في الحشرات شبكية الأجنحة)
<b>Trigonalidae –</b> Trigonalids – Hymenoptera	<b>فصيلة تريجوناليدي –</b> حشرات الترايجوناليد غشائية الأجنحة – رتبة
<b>Trigonalids</b>	<b>حشرات الترايجوناليد غشائية الأجنحة</b> (أنظر Trigonalidae)
<b>Trigoniiniinae –</b> Winged tree crickets – Gryllidae – Orthoptera	<b>تحت فصيلة تريجونيدييني –</b> صراصير الأشجار المجنحة أو حاملي السيوف – فصيلة – رتبة
<b>Trigoniulus lumbricinus (Gerst) –</b> Rusty millipede – Pachybolidae	<b>دودة ألفية الأرجل الصدنية</b>
<b>Trigonogenius globulum Solier –</b> Globular spider beetle – Ptinidae	<b>الخنفساء العنكبوتية الكروية</b>
<b>Trilobita (Trilobitomorpha) –</b> Trilobites (fossils only) – Arthropoda	<b>تحت شعبة ترايلوبيتا –</b> ثلاثيات الفصوص (عينات مستحاثة فقط) – شعبة
<b>Trinoton anserinum (F.) –</b> Goose body louse – Menoponidae	<b>قمل جسم الأوز</b>

<i>Trinoton querquedulae</i> (L.) – Large duck louse – Menoponidae	قمل البط الكبيرة
<i>Trioza buxtoni</i> Liang. – Fig psyllid – Psyllidae	بسيلا التين
<i>Trioza diospyri</i> (Ashmead) – Persimmon psylla – Psyllidae	بسيلا شجر البرسيمون (البرسيمون: شجر ذو ثمر أصفر)
<b>Tripectinate</b>	مشطي ثلاثي (ذو ثلاثة صفوف من فروع تشبه المشط)
<b>Triple rinse</b>	شطف أو غسل ثلاثي (العملية المستخدمة لإزالة معظم متبقيات المبيد السائل من عبوة المبيدات، وبعد ترشيح العبوة (تصريف محتوياتها) داخل خزان الرش لمدة 30 ثانية فإن العبوة تعبأ بشكل جزئي بالمياه ثم تغلق العبوة وتخض ويصرف محتوياتها داخل الخزان، وتكرر عملية الشطف والتصريف والتجفيف ثلاث مرات)
<b>Triploid</b>	ثلاثي الكروموزوم
<b>Tritocerebrum</b>	مخ خلفي، مخ ثالث (الجزء الثالث من مخ الحشرات يتكون من زوج من العقد العصبية الخاصة بالعقلة البينية intercalary segment في الجنين)
<b>Tritosternum</b>	صفحة الاسترنة الثالثة في جسم الأكاروسات

<b>Triungulin</b>	طور أول يرقى نشيط (كما في بعض الخنافس التي تتميز بفرط التحول أو التحول الزائد)
<b>Trivial names</b>	أسماء جزئية (أسماء نوعية ونوعية في اسم علمي)
<b>Triaxid beetles</b>	خنافس التريكساجيد (أنظر Triaxidae)
<b>Triaxidae</b> (Throscidae) – Triaxid beetles – Elateroidea – Coleoptera	فصيلة تريكساجيدي (ثروسيدي) – خنافس التريكساجيد – فوق فصيلة – رتبة
<b>Triaxoscelidid flies</b>	ذباب التريكسوسيليديد (أنظر Triaxoscelididae)
<b>Triaxoscelididae</b> (Triaxoscelidae, Trichoscelidae; Chyromyidae in part) – Triaxoscelidid flies – Acalyptratae – Diptera	فصيلة تريكسوسيليديدي (تريكسوسيليدي، ترايكوسيليدي، جزء من كيروميدي) – ذباب التريكسوسيليديد – قطاع – رتبة
<b>Trochanter</b>	مدور (العقلة الثانية من رجل الحشرة بين الحرقفة والفخذ)
<b>Trochanter muscles</b>	عضلات المدور (تشمل عضلة رافعة وأخرى خافضة levator and depressor muscles، وتتشأ من الحرقفة وتتغمد في الحافة الأمامية للمدور، وبانقباضها يتحرك المدور على الحرقفة)

<b>Trochantin</b>	صليبة قبل الحرقفة، صليبة مدورة (صفيحة صغيرة في الجدار الصدري أمام قاعدة الحرقفة مباشرة، كما في الحشرات غمدية الأجنحة)
<b>Trochelminthes</b> (Rotatoria) – Rotifers	شعبة تروكيلمينثيس (روتاتوريا) – العجليات
<b>Trochilium apiformis (Clerck) –</b> Hornet moth – Aegeriidae	حفار ساق الحور
<b>Troctomorpha –</b> Psocoptera	تحت رتبة قمل الكتب تروكتومورفا – رتبة
<b>Troetes entomophilus End. –</b> Psocoptera	أحد أنواع قمل بقايا الحبوب في المخازن – رتبة قمل القلف أو قمل الكتب
<b>Trogidae</b> (Scarabaeidae in part) – Skin beetles – Scarabaeioidea – Coleoptera	فصيلة تروجيدي (جزء من سكارابيدي) – خنافس الجلد – فوق فصيلة – رتبة
<b>Trogiid booklice</b>	قمل الكتب تروجييد (أنظر Trogiidae)
<b>Trogiidae</b> (Atropidae, Psoquillidae) – Trogiid booklice – Trogiomorpha – P socopectera	فصيلة تروجيدي (أتروبيدي، بسوكويليدي) – قمل الكتب تروجييد – تحت رتبة – رتبة
<b>Troginae –</b> Skin beetles – Scarabaeidae	تحت فصيلة تروجيني – خنافس الجلد – فصيلة

<b>Trogiomorpha</b> – Psocoptera	تحت رتبة قمل الكتب تروجيومورفا – رتبة
<b>Trogium pulsatorium (L.)</b> – Larger pale trogiid – Trogiidae	حشرة التروجييد الشاحبة الكبرى
<b>Trogoderma granarium Everts;</b> <b>T. irroratum Reitt</b> – Khapra beetle – Dermestidae	خنفساء الخابرة، خنفساء الحبوب الشعرية
<b>Trogoderma variabile Ballion</b> – Warehouse beetle – Dermestidae	خنفساء المستودعات
<b>Trogositid beetles</b>	خنافس التروجوسايتيد (أنظر Trogositidae)
<b>Trogositidae</b> – Trogositid beetles – Coleoptera	فصيلة تروجوسايتيدي – خنافس التروجوسايتيد – رتبة
<b>Trogostidae</b> (Ostomatidae, Ostomidae, Temnochilidae) – Bark-gnawing beetles – Bostrichoidea – Coleoptera	فصيلة تروجوستيدي (أوزتوماتيدي، أوزتوميدي، تيمنوكيليدي) – خنافس قارضة الحبوب والقلف – فوق فصيلة – رتبة
<b>Trophallaxis</b>	تبادل الإفرازات، تبادل الغذاء
<b>Trophic factor</b>	عامل غذائي (حيث يمكن المدى الغذائي الواسع للحشرات وصغارها أن تستغل المواد الموجودة حولها في المنطقة كغذاء يسمح لها بالنمو والتكاثر)

<b>Trophic level</b>	<b>المستوى الغذائي</b> (يتمثل كل مستوى اغتذائي في حلقة من السلسلة الغذائية للمستهلكات في البيئة المعنية، مثل مستوى العاشبات والأحماض الأولية والأحماض الثانوية..... إلخ)
<b>Trophic relationship</b>	<b>علاقة غذائية</b> (تفاعل الحشرات والأكاروسات بطرائق مختلفة مع الكائنات الحية الأخرى التي تعيش معها في المكان نفسه، فالطاقة والمواد الغذائية في النباتات، الخضراء تستهلك بواسطة الحشرات آكلة النباتات، وهذه بدورها تؤكل بواسطة المفترسات وأشباه الطفيليات)
<b>Trophocyte</b>	<b>خلية مغذية</b> (تقوم بتركيب وتخزين المواد الغذائية الاحتياطية من الجليكوجين والبروتين والدهون لحين الحاجة إليها، وتكوّن الجسم الأكبر من خلايا الجسم الدهني)
<b>Tropical centipedes – Scolopendromorpha – Chilopoda</b>	<b>ذوات المائة رجل الاستوائية – رتبة – طائفة</b>
<b>Tropical fig borer, fig stem borer – Batocera rufomaculata DeG. – Cerambycidae</b>	<b>حفار التين الاستوائي أو حفار ساق التين</b>
<b>Tropical fig borer, fig stem borer, Batocera rufomaculata DeG., Hesperophanes griseus F. – Cerambycidae</b>	<b>حفار التين الاستوائي، حفار ساق التين ذو القرون الطويلة</b>
<b>Tropical insects</b>	<b>حشرات المناطق الإستوائية</b>



<b>Tropical rat louse –</b> <i>Hoplopleura pacifica</i> Ewing – Hoplopleuridae	قملة الفأر الاستوائية
<b>Tropical sod webworm –</b> <i>Herpetogramma phaeopteralis</i> Guente – Pyralidae	دودة المرج الاستوائي "المداري" العنكبوتية
<b>Tropical terrestrial habitats</b>	مواطن أرضية مدارية (تضم تجمعات إحيائية مثل مناطق الغابات المدارية-المطرية ومناطق السافانا العشبية أو الصحراوية او الجبلية)
<b><i>Tropidosteptes amoenus</i> Reuter –</b> Ash plant bug – Miridae	بق نبات الدردار
<b>Tropiduchid planthoppers</b>	قافزات النباتات تروبيداكيد (أنظر Tropiduchidae)
<b>Tropiduchidae –</b> Tropiduchid planthoppers – Fulgoroidea – Homoptera – Hemiptera	فصيلة ترومبيداكيدي – قافزات النباتات تروبيداكيد – فوق فصيلة – تحت رتبة – رتبة
<b><i>Tropinota (Epicometis) squalida</i></b> (Scop.) – Furry rose beetle – Scarabaeidae	جعل الورد الزغبي
<b>Tropism</b>	انتحاء، استجابة (استجابة وضبط اتجاه الحيوان إزاء مؤثر ما، إما إيجابياً بتوجيه الحيوان نحو المؤثر وإما سلبياً بالابتعاد عنه)
<b>Tropomyosin</b>	بروتين عضلي
<b>Troponin</b>	بروتين عضلي

<b>Trout-stream beetles</b>	خنافس الجداول الغربية (Amphizoidae أنظر)
<b>True bugs</b>	هيتيرويترا أو الحشرات غير متجانسة الأجنحة (Heteroptera أنظر)
<b>True lice or sucking lice</b>	القمل الماص (Anoplura أنظر)
<b>True lice, sucking lice – Anoplura</b>	القمل الحقيقي أو القمل الماص
<b>True-leg</b>	أرجل حقيقية أو صدرية
<b>Trumpetnet caddisflies</b>	صانعات الأنابيب شعرية الأجنحة (Psychomyiidae أنظر)
<b>Truncate</b>	ذو طرف مستعرض (مقطوع عند النهاية)
<b>Trunk</b>	جذع
<b>Trupaneidae</b>	فصيلة ذباب الفاكهة تروبانيدي (Tephritidae أنظر)
<b>Truss cell</b>	خلية حزامية (الخلية المستطيلة الواقعة خلف نقطة التحام العرق تحت الضلعي والعرق الكعبري الأول مباشرة، كما في الحشرات شبكية الأجنحة)
<b>Trypaneidae</b>	فصيلة ذباب الفاكهة تريمانيدي (Tephritidae أنظر)

<p><i>Trypanosoma</i></p>	<p>الجنس تريبانوزوما أو المتقبية (يقسم الجنس إلى قسمين: Salivaria أو اللعابيات، و Stercoraria أو البرازيات، واللذان يختلفان في أسلوب نقلهما - أنظر تعريف كلا المصطلحين)</p>
<p><i>Trypanosoma (Herpetosoma) rangell - Salivaria</i></p>	<p>المتقبية الرانجلية (يتم نقلها بواسطة البقعة <i>Triatoma prolixus</i>، وقد تم عزلها من الإنسان وأنواع من الجربيات واللاحمات وبعديات الأسنان والقوارض وغيرها، وتعتبر غير ممرضة للفقاريات - أنظر أيضاً (Human trypanosomiasis)</p>
<p><i>Trypanosoma (Herpetosoma) lewisi</i></p>	<p>المتقبية اللويسية (طفيلي حميد على الفئران <i>Rattus spp.</i>، تنقل عن طريق براز براغيث الفأر في المناطق الباردة المعتدلة، و في الأجزاء الدافئة من العالم)</p>
<p><i>Trypanosoma (Megatrypanum) melophagium</i></p>	<p>المتقبية الميلوفاجيمية (متقبية كبيرة توجد في الضأن، وتكمل دورتها في برغش الضأن <i>Melophagus ovinus</i>، وهي ذبابة قملية، ويصاب الضأن بالمتقبية حين يبتلع ذبابة البرغش المصابة بها)</p>
<p><i>Trypanosoma (Megatrypanum) theileri</i></p>	<p>المتقبية الثايليرية (متقبية تنتج عنها إصابة حميدة ذات كثافة منخفضة في الماشية، وفي ذبابة التبانة <i>Haematopota pluvialis</i> تتكاثر الأطوار المعدية للماشية)</p>

<p><i>Trypanosoma brucei</i> – Salivaria</p>	<p>المتقبية البروسية (تتمو الأشكال الحلقية التي حقنت داخل العائل الفقاري بواسطة أنواع ذباب التسي تسي من الجنس <i>Glossina</i> إلى أشكال متقبية السوط. ويمكن لمتقبية واحدة عدوى ذبابة تسي تسي.</p>
	<p>تسبب مرض حاد في الضأن والماعز والقطط والكلاب، وإصابة حميدة فقط في الماشية)</p>
<p><i>Trypanosoma brucei gambiense</i> – Salivaria</p>	<p>المتقبية البروسية الغامبية (متقبية مسببة لمرض النوم الغامبي – أنظر أيضاً (Human trypanosomiasis)</p>
<p><i>Trypanosoma brucei rhodensience</i> – Salivaria</p>	<p>المتقبية البروسية الروديسية (متقبية مسببة لمرض النوم الروديسي – أنظر أيضاً (Human trypanosomiasis)</p>
<p><i>Trypanosoma congolense</i> – Salivaria</p>	<p>المتقبية الكونغولية (تخترق هذه المتقبية الغشاء حول الغذائي في المنطقة الوسطى من المعي الأوسط لذبابة التسي تسي <i>Glossina moristans moristans</i>، وينتج عنها مرض حاد في الماشية والضأن والماعز والجمال والخيول. وتنقل المتقبية أيضاً بواسطة ذباب النوع <i>G. G. brevipalpis</i> و <i>G. (tongipennis)</i></p>
<p><i>Trypanosoma cruzi</i> (Triatomine vectors of) – Salivaria</p>	<p>المتقبية الكروزية (تختلف النواقل الترياتومينية للمتقبية الكروزية في متطلباتها البيئية وتوزيعها الجغرافي، فهناك البقة المجنحة <i>Triatoma dimidiata</i> في المناطق الجافة غير الحارة جداً، و <i>T.</i></p>

	<p><i>infestans</i> في المناطق الأكثر دفئاً، والبقعة الأكثر رطوبة، وهناك البقعة <i>Rhodnius</i> <i>prolixus</i> والتي تعتبر آفة إنسانية قديمة ومنتكفة جيداً للمساكن الفقيرة – أنظر Stercorarian (Chagas' disease و trypanosomiasis)</p>
<p><b><i>Trypanosoma evansi</i> – Salivaria</b></p>	<p><b>المتقبية الإفانسية</b> (تنتقل هذه المتقبية آلياً بواسطة ذباب التباننا وذبباب الإسطبل من الجنس <i>Stomoxys</i>، وبواسطة الخفافيش الماصة للدم (Vampire bats) – قسم اللعابيات)</p>
<p><b><i>Trypanosoma grayi</i> – Salivaria</b></p>	<p><b>المتقبية الجرابية</b> (يتطفل على التماسيح وتنقله ذبابة التسي تسي جلوسينا بالباليز عن طريق التلوث البرازي للغشاء المخاطي لقم الزواحف أثناء تغذية الذبابة)</p>
<p><b><i>Trypanosoma simiae</i> – Salivaria</b></p>	<p><b>المتقبية السيمية</b> (توجد طبيعياً في الخنزير الوحشي وتعرف بمرضيتها العالية للخنزير الأليفة، وتنتقل المتقبية بواسطة 5 أنواع من جنس ذباب <i>Austennia</i> و 41 نوعاً من جنس ذباب <i>Glossina</i>، وتعرف الماشية بمقاومتها لهذه المتقبية)</p>
<p><b><i>Trypanosoma suis</i> – Salivaria</b></p>	<p><b>المتقبية السويسية</b> (يعمل الخنزير الوحشي وخنزير الغابة كعوامل طبيعية لهذه المتقبية، ولكن معظم الحيوانات الأليفة مقاومة للإصابة بها، وتنتقل بواسطة أنواع</p>

	ذباب تسي تسي: <i>Glossina brevipalpis</i> و ( <i>G. vanhoofi</i> )
<b>Trypanosoma vivax – Salivaria</b>	<b>المتقبية النشيطة</b> (تسبب داء المتقبيات في الحيوانات الأليفة، خاصة الماشية، والتي تبقى فيها على حالة مرضية عالية، وهي ممرضة للضأن والماعز والخيول والجمال، ولا تصيب القطط والكلاب، والنواقل الرئيسية هي انواع من ذباب تسي تسي من تحت الجنس ( <i>Glossina</i> )
<b>Trypanosoma vivax viennei – Salivaria</b>	<b>المتقبية النشيطة الفيئية</b> (متقبية ممرضة للماشية وتسبب أعراض خفيفة فقط في الخيول وعدد من المجترات، وتقاوم الكلاب الإصابة. وتنقل هذه المتقبية ميكانيكياً بواسطة ذباب التبانا وذبابة الإسطل <i>Stomoxys</i> خارج نطاق أنواع ( <i>Glissina</i> ) - قسم اللعابيات)
<b>Trypanosomiasis</b>	<b>أمراض المتقبيات</b> (تصيب الإنسان وحيوانات المزرعة - أنظر (Leishmaniasis)
<b>Trypanosomiasis of domestic animals</b>	<b>أمراض المتقبيات في الحيوانات الأليفة</b> (أمراض منقولة بذبباب التسي تسي من الجنس <i>Glossina</i> - أنظر أيضاً Human (trypanosomiasis)
<b>Trypanosomiasis</b>	<b>داء المتقبيات</b> (أنظر Human trypanosomiasis)
<b>Trypanotolerant strain</b>	<b>سلالة ذات تحمل للمتقبيات</b> (أنظر Trypanosomiasis)

<i>Trypanozoon</i> – <i>Trypanosoma</i>	تحت جنس المثقبيات تريبانوزون – جنس
<i>Trypodendron lineatum</i> (Olivier) Striped ambrosia beetle – Scolytidae	الخنفساء المخططة ذات الرائحة العطرية
<b>Trypoxylonini</b> (Trypoxyloninae) – Larinae – Sphecidae –	قبيلة دبابير تريوكسيلونيني (تريوكسيلونيني) – تحت فصيلة – فصيلة
<b>Tryptidae</b>	فصيلة ذباب الفاكهة تريبتيدي (أنظر Tephritidae)
<b>Tryptophan</b>	حامض أميني ضروري لتغذية الحشرات
<b>T-system</b>	نظام الأنابيب المستعرضة
<b>Tube gill, cuticular gill, spiracular gill</b>	خيشوم الثغر التنفسي، غُصنم ثغري (امتداد خارجي أنبوبي طويل من الصفيحة الحلقية atrium annular sclerite ومنطقة الدهليز لزوج أو أكثر من الثغور التنفسية، ويوجد في بعض عذارى رتبة ذات الجناحين التي تعيش في الماء)
<b>Tuber</b>	درنة (تركيب تكاثري تحت أرضي متواجد في بعض أنواع النباتات. ويمكن أن تميز الدرنات بوجود وريقات صغيرة تشبه الحراشف أو وريقات حرفية)
<b>Tuber flea beetle</b> – <i>Epitrix tuberis</i> Gentner – Chrysomelidae	خنفساء الدرنات البرغوثية

<b>Tubercle</b>	درنة صغيرة، دُرَيْئَة، حلمة صغيرة، امتداد دائري
<b>Tubular fiber</b>	ليفَة عضلية أنبوبية
<b>Tubular muscles</b>	عضلات انبوبية
<b>Tubulifera – Thysanoptera</b>	تحت رتبة – رتبة الحشرات هديبة الأجنحة
<b>Tuft organ</b>	عضو مستقبل للرطوبة
<b>Tufted apple bud moth – Platynota idaeusalis (Walker) – Tortricidae</b>	فراشة "دودة" براعم التفاح
<b>Tularaemia (<i>Francisella tularensis</i>)</b>	التولاريمية (بكتيريا عسوية coccobacillus إيجابية الغرام هوائية إجبارياً، متعددة الأشكال وغير متحركة، وهي المسبب لداء التولاريمية في الإنسان والعديد من الحيوانات ذات الدم الحار وتشمل الضأن والخيول والخنزير والماشية والطيور، وتساعد مقدرة <i>F. tularensis</i> على البقاء حية بعيداً عن عائلها الفقاري على إمكانية الانتقال الميكانيكي بواسطة الذباب الماص للدم، خاصة ذباب التبانة <i>Chrysops discalis</i> كناقل ميكانيكي رئيسي للبكتريا ( <i>F. tularensis</i> ))
<b>Tule beetle – Tanystoma maculicolle (Dejean) – Carabidae</b>	خنفساء الدَّيس (الديس: عشب مائي أمريكي)
<b>Tulip bulb aphid – Dysaphis tulipae (Boyer de Fonscolombe) – Aphididae</b>	مَنْ بصل التوليب "الخُرَامِي" (الخرامِي: نبات من الفصيلة الزنبقية)



<b>Tuliptree aphid</b> – <i>Macrosiphum liriodendri</i> (Monell) – Aphididae	مَن شجر التبولب
<b>Tuliptree scale</b> – <i>Toumeyella liriodendri</i> (Gmelin) – Coccidae	حشرة شجر التوليب القشرية الرخوة
<b>Tumbling flower beetles</b>	خنافس الزهور الدحرجة أو البهلوانية (Mordellidae أنظر)
<b>Tumbu fly or mango fly</b> – <i>Cordylabia anthropophaga</i> – Calliphoridae	ذبابة التومبو أو المانجو (ذباب كاليفورنيد صدف يحدد تدويد في الإنسان)
<b><i>Tunga penetrans</i> (L.)</b> – Chigoe flea – Tunginae Pulicidae	برغوث تشبجو الاستوائي (من براغيث المناطق الساحلية)
<b>Tungidae</b> – Jiggers and sticktights – Siphonaptera	فصيلة تنجيدي – البراغيث الراقصة "الهزاة" والبراغيث العالقة "الملتصقة" – رتبة
<b>Tunginae</b> (Hectopsyllidae, Sarcopsyllidae) – Chigoe fleas – Pulicidae –	تحت فصيلة تنجيني (هيكنوسيليدي، ساركوسيليدي) – براغيث "تشبجو" – فصيلة
<b>Tunica propria</b>	غشاء بريتوني (غشاء يحيط بالأنبوبة المبيضية)
<b>Tunnels bees, Andrenid bees</b> – Andrenidae – Apoidea – Hymenoptera	نحل الأنفاق – فصيلة – فوق فصيلة – رتبة
<b>Tupelo leafminer</b> – <i>Antispila nysaefoliella</i> Clemefls – Heliozelidae	صانع أنفاق " حفار " أوراق شجر الطوبال

<b>Turkestan cockroach –</b> <i>Blatta (Shelfordella) lateralis</i> (Walker) – Blattidae	الصرصور التركستاني
<b>Turkey gnat –</b> <i>Simulium meridionale</i> Riley – Simuliidae	هاموش تغف الدجاج الرومي
<b>Turnip aphid –</b> <i>Lipaphis erysimi</i> (Kaltenbach) – Aphididae	من اللفت
<b>Turnip maggot –</b> <i>Delia floralis</i> (Failén) – Anthomyiidae	ذبابة اللفت
<b>Turnip weevil –</b> <i>Ceuthorrhynchus pycitarsis</i> G. – Curculionidae	سوسة اللفت
<b>Turpentine borer –</b> <i>Buprestis apricans</i> Herbst – Buprestidae	حفار أشجار التريتين
<b>Tussock</b>	ذو الخصل
<b>Twelve spotted melon beetle –</b> <i>Epilachna chrysomelina</i> (F.) – Cocconellidae	خنفساء القرعيات ذات 12 نقطة، خنفساء القثاء، خنفساء المقات
<b>Twicestabbed lady beetle –</b> <i>Chilocorus stigma</i> (Say) – Coccinellidae	أبو العيد ذو البقعتين "الطعنتين"
<b>Twig borer, Sudanese borer –</b> <i>Sinoxylon sudanicum</i> Lesne – Bostrychidae	ثاقبة الأفرع الكبرى أو السودانية
<b>Twig girdler –</b> <i>Oncideres cingulata</i> (Say) – Cerambycidae	لحائية الأغصان (حشرة تعيش على لحاء الأغصان)

<b>Twig pruner</b> – <i>Elaphidionoides villosus</i> (F.) – Cerambycidae	قاطعة الأفرع "الأغصان"
<b>Twinspotted budworm</b> – <i>Hedya chionosema</i> (Zeller) – Tortricidae	دودة الجراعم ذات النقطتين
<b>Twisted-winged Parasites of leafhoppers, planthoppers, treehoppers, and pygmy mole crickets</b>	طفيليات نطاظان الأوراق والنباتات والأشجار وصراصير الحقل القزمة (Anظر Halictophagidae)
<b>Twobanded fungus beetle</b> – <i>Alphitophagus bifasciatus</i> (Say) – Tenebrionidae	خنفساء الفطر ذات الخطين
<b>Twobanded Japanese weevil</b> – <i>Callirhopalus bifasciatus</i> (Roelofs) – Curculionidae	السوسة اليابانية ثنائية الخطوط
<b>Twolined chestnut borer</b> – <i>Agrilus bilineatus</i> (Weber) – Buprestidae	حفار الكستناء ذو الخطين
<b>Twolined spittlebug</b> – <i>Prosapia bicincta</i> (Say) – Cercopidae	البقة ذات البصاق ذات الخطين
<b>Twomarked treehopper</b> – <i>Enchenopa binotata</i> (Say) – Membracidae	نطاظ الشجر ذو العلامتين
<b>Two-spotted cricket</b> – <i>Gryllus bimaculatus</i> DeG. – Gryllidae	صرصور الحقل الأسود، صرصور الحقل ذو النقطتين
<b>Twospotted lady beetle</b> – <i>Adalia bipunctata</i> (L.) – Coccinellidae	أبو العيد ذو النقطتين

<b>Twospotted stink bug</b> – <i>Perillus bioculatus</i> (F.) – Pentatomidae	البقة الننتة "ذات الرائحة الكريهة" ذات النقطتين
<b>Two-striped grasshopper</b> – <i>Melanoplus bivittatus</i> (Say) – Acrididae	النطاط ذو الشريطين
<b>Two-striped walkingstick</b> – <i>Anisomorpha buprestoides</i> (Stoll) – Pseudophasmatidae	الحشرة العصوية المستديرة ذات الشريطين "الخطين"
<b>Tychiinae</b> – Curculionidae	تحت فصيلة السوس تيكيني – فصيلة
<b><i>Tychius picirostris</i> (F.)</b> – Clover seed weevil – Curculionidae	سوسة بذور البرسيم
<b><i>Tychius stephensi</i> Schnherr</b> – Red clover seed weevil – Curculionidae	سوسة بذور البرسيم الأحمر
<b><i>Tyloderma fragariae</i> (Riley)</b> – Strawberry crown borer – Curculionidae	حفار "سوسة" قمم "تاج" الفراولة "الفريز"
<b>Tylus</b>	درقة (صلبية عضو الصوت في حشرة السيكاذا، وتوجد في الحشرات نصفية الأجنحة)
<b>Tymbals</b>	طبلة
<b>Tympanal hood</b>	بروز طبلي (إحدى بروزين مستديرين على السطح العلوي
	للعقلة البطنية الأولى، كما في الحشرات حرشفية (الأجنحة)

<b>Tympanal organ</b>	<b>عضو طبلي</b> (تركيب مزدوج يتركب من غشاء طبلي رقيق tympanum وشعيرات حسية مرنة chordotonal، بالإضافة إلى أكياس هوائية قصبية)
<b>Tympanum</b> ( <i>pl.</i> Tympana)	<b>غشاء طبلة، جهاز طبلي</b> (غشاء متذبذب، غشاء سمعي، أو غشاء طبلة الأذن)
<b>Type</b>	<b>نموذج، نوع، طراز</b> (عندما يكون النوع أو المجموعة من الحيوانات تتمثل فيها صفات النوع يقال له طراز أو نموذج ويرجع إليه إذا ظهر شك في تعريف النوع أو المجموعة)
<b>Types of flight</b>	<b>نماذج الطيران</b> (ينقسم إلى طيران عادي يختص بالتغذية والتلقيح، وطيران الهجرة والذي فيه تخمد هذه الأنشطة النامية، وبالتالي يمكن السيطرة على سلوك الطيران، ولا يوجد فصل واضح بين هذين النموذجين من الطيران)
<b>Types of respiratory systems</b>	<b>أنماط الأجهزة التنفسية</b>
<b><i>Typhaea stercorea</i> (L.) –</b> Hairy fungus beetle – Mycetophagidae	<b>خنفساء الفطر ذات الشعر الكثيف</b>
<b><i>Typhlocyba pomaria</i> Mcatee –</b> White apple leafhopper – Cicadellidae	<b>نطاط التفاح الأبيض</b>

<b>Typhlocybinae</b> (Cicadellinae) – Cicadellidae	تحت فصيلة نطاطات الأوراق تيفلوسيبيني (سيكاديليني) – فصيلة
<b>Typhus</b>	التيفوس
<b>Typical blastoderm</b>	البلاستودرم المثالي (بلاستودرم كامل النمو في أنواع معينة من الحشرات والذي قد يختلف في أنواع أخرى)
<b><i>Typophorus nigratus viridicyaneus</i></b> (Crotch) – Sweetpotato leaf beetle – Chrysomelidae	خنفساء أوراق البطاطا الحلوة
<b><i>Tyria jacobaeae</i> (L.) –</b> Cinnabar moth – Arctiidae	الفراشة الحمراء الزاهية
<b>Tyrosine</b>	حمض تيروزين الأميني

# U

<p><b><i>Udea profundalis</i> (Packard) –</b> Flase celery leaf-tier – Pyralidae</p>	<p>عاقدة أوراق الكرّفس المزيفة</p>
<p><b><i>Udea rubigalis</i> (Guenée) –</b> Celery leaf-tier, greenhouse leaf-tier, Sugarcane leafroller – Pyralidae</p>	<p>عاقدة أوراق الكرّفس، عاقدة أوراق نباتات البيوت البلاستيكية، طاوية أوراق قصب السكر</p>
<p><b>Uglynest caterpillar –</b> <i>Archips cerasivorana</i> (Fitch) – Tortricidae</p>	<p>أبو الدقيق "اليسروع" ذو العش القبيح</p>
<p><b><i>Ulochaetes leoninus</i> LeConte –</b> Lion beetle – Cerambycidae</p>	<p>خنفساء الأسد</p>
<p><b>Ulopiinae</b> (Megophthalminae) – Cicadellidae</p>	<p>تحت فصيلة نطاطات الأوراق يولوبييني (ميجوفثالمني) - فصيلة</p>
<p><b>Ultra-low-volume (ULV)</b></p>	<p>الرش بالحجم المتماهي في الدقة (تقنية خاصة في استخدام المبيدات حيث تستعمل كميات قليلة جداً من سائل الرش على منطقة معينة محدودة، وهي عادة نصف غالون أو أقل من مادة الرش لكل ايكر من محاصيل الخطوط إلى حوالي 5 غالونات من مادة الرش لكل ايكر في البساتين والكروم)</p>
<p><b>-um</b></p>	<p>نهاية تصنيفية تدل على أن جنس الكائن محايد، وهو مبني على أساس صفة عادية</p>

<b>Umble</b>	<b>الخيمة</b> (نورة خيمية أو رأس الزهرة حيث تنشأ سيقان الأزهار من نقطة واحدة تقريباً)
<b>Unarmed scales</b>	الحشرات القشرية غير المدرعة أو الرخوة
<b><i>Unaspis citri</i> (Comstock) – Citrus snow scale – Diaspididae</b>	حشرة الحمضيات الثلجية القشرية المسلحة "المدرعة"
<b><i>Unaspis euonymi</i> (Comstock) – Euonymus scale – Diaspididae</b>	حشرة الأويونيموس القشرية المسلحة "المدرعة" (الأويونيموس: نبات دائم الخضرة)
<b>Unclassified oils</b>	زيوت غير مصنفة (زيوت رش لا تلائم خصائص التقطير كما هي معرفة من قبل نظام التصنيف في كاليفورنيا)
<b>Ungues</b>	<b>مخالب</b> (مخالب جانبية للقدم وغالباً ما يطلق عليها المخالب الرسغية)
<b>Unguifer</b>	<b>حامل المخلب</b> (زائدة وسطية ظهرية في نهاية الرسغ يتم فصل بواسطتها المخلب)
<b>Unguitractor flexor plate</b>	<b>صفيحة ساحبة للمخلب</b> (صلبية بطنية للقدم والتي ينشأ منها الوتر الشبيه بالذراع (tendon-like apodeme))
<b>Unicellular</b>	<b>وحيد الخلية</b>
<b>Unicorn caterpillar – <i>Schizura unicornis</i> (J.E. Smith) – Notodontidae</b>	<b>أبو دقيق وحيد القرن</b>



<b>Uniform distribtition</b>	<b>توزيع منتظم</b> (يعني التوزيع منتظماً إذا قلل وجود فرد ما في موقع محدد من احتمال وجود فرد آخر بالقرب منه)
<b>Uniparental</b>	<b>أحادية الأبوين، وحيد الأب</b> (تصبح الذرية أحادية الأبوين لغياب الذكور وينتج عن الجيل أفراد إناث فقط)
<b>Unipolar</b>	<b>أحادي القطب</b>
<b>Unipolar</b>	<b>أحادية القطب</b>
<b>Unipolar cell</b>	<b>خلية وحيدة المحور</b>
<b>Unipolar registration</b>	<b>تسجيل المنبهات العصبية بواسطة قطب واحد</b>
<b>Uniramia – Arthropoda</b>	<b>تحت شعبة الحيوانات ذوات الأطراف وحيدة التفرغ أو الحيوانات وحيدة الشعبة</b>
<b>Unisexual</b>	<b>وحيد الجنس، وحيد الشق</b> (يتكون من إناث فقط)
<b>Univoltine</b>	<b>جيل واحد، أحادي الجيل</b>
<b>Univoltine insect</b>	<b>حشرة وحيدة الجيل</b> (حشرة لها جيل واحد فقط في العام، ويوجد معظمها في المناطق الباردة)

<b>Unpalatable insects</b>	<b>الحشرات غير المستساغة</b> (حشرات غير صالحة للأكل أو المرفوضة من قبل المفترسات، وهي حشرات تتعارض في تكوينها وسلوك أنواعها غير المستساغة مع مثيله في الأنواع المستساغة)
<b>Unpolluted</b>	<b>نقي، غير ملوث</b>
<b>Unregistered crop</b>	<b>محصول أو نبات غير مسجل</b> (أي نبات غير مذكور على بطاقة بيانات المبيد، ويمكن تطبيق المبيد فقط على النباتات المذكورة بشكل خاص على بطاقة البيانات)
<b>Unregistered site</b>	<b>مكان أو منطقة غير مسجلة</b> (أي مكان أو موقع، مثل بركة، غير مذكور على بطاقة بيانات المبيد. وتفرض الاستخدامات القانونية للمبيدات باستخدامها المبيدات على نباتات وأماكن مسجلة ومذكورة على البطاقة)
<b>Unstable malaria</b>	<b>ملاريا غير مستقرة</b> (أنظر stable malaria)
<b>Unsulphonated residue (UR)</b>	<b>مخلفات أو متبقيات غير مكبرثة</b> (قياس نقاوة الزيوت البترولية المستخدمة كمبيدات. ويجب على الزيوت التي تستخدم كمبيدات حشرية أو أكاروسية أن تمتلك حد أدنى من المخلفات غير المكبرثة وهذا يعتمد على الدرجة التي تعطى للزيت وعلى نوعية الزيت. فالزيوت ذات الدرجات العالية من المخلفات غير المكبرثة تكون أكثر أماناً لاستعمالها على النباتات)

<b>Upper lethal point</b>	درجة الحرارة القاتلة العليا
<b>Uraniid moths</b>	ديدان الثياتيريد القياسة (أنظر Uraniidae)
<b>Uraniidae – Uraniid moths – Geometroidea – Lepidoptera</b>	فوق فصيلة يورانييدي – ديدان اليورانييد القياسة – فوق فصيلة – رتبة
<b>Urate cells</b>	خلايا حامض اليوريك، خلايا بولية (خلايا مبعثرة بين الخلايا المغذية في الجسم الدهني، وتعمل على استخلاص بلورات حامض اليوريك من الدم وترسيبها بداخله وخاصة في الحشرات التي لا يوجد فيها أنابيب مالبيجي)
<b>Urbanus proteus (L.) – Bean leafroller – Hesperiidae</b>	لافئة أوراق الفول
<b>Urentius hystricellus (Richter) – Netwinged bug – Tingidae</b>	البق شبكي الأجنحة
<b>Uresiphita reversalis (Guenee) – Genista caterpillar – Pyalidae</b>	أبو دقيق جنيستا
<b>Ureter</b>	حالب
<b>Uric acid</b>	حمض البولة، حمض بوليك
<b>Urine</b>	البول
<b>Uroceridae (Siricidae) – Horntails – Siricoidea – Hymenoptera</b>	فصيلة يوروسيريدي (سيريسيدي) – الزنابير ذات الذيل القرني – فوق فصيلة – رتبة

<b>Urogenital myiasis</b>	تدويد بولي تناسلي (يتضمن غزو الجهاز البولي التناسلي)
<b>Uromere</b>	قطعة ذيلية
<b><i>Uroplata girardi</i> Pic – Lantana hispid – Chrysomelidae</b>	خنفساء أوراق اللنتانة "الملتوية" (اللنتانة: جنبه استوائية ذات زهر أصفر ويرتقالي عطر)
<b>Uropod</b>	رجل ذيلية (إحدى الرجلين الأخيرتين في الزوائد البطنية فضية اللون عادة، كما في القشريات)
<b>Uropygi – Whipscorpions – Arachnida</b>	تحت طائفة يوروبيجي – العقارب الضارية – طائفة
<b>-us</b>	نهاية تصنيفية تدل على أن جنس الكائن مذكر
<b>Use restrictions</b>	تقييدات الاستخدام (تقييدات خاصة مذكورة في بطاقة بيانات المبيد أو مندمجة ضمن القوانين المحلية والولاية التي تحدد كيفية ووقت ومكان استعمال مبيدات خاصة)
<b>Uterus</b>	رحم (جزء من الحجرة التناسلية أو المهبل، يحدث فيه نمو الجنين وأحياناً المراحل التي تليه)
<b><i>Utetheisa bella</i> (L.) – Bella moth – Arctiidae</b>	الفراشة الفاتنة ، فراشة بيلا
<b><i>Utetheisa lotrix</i> Cram. – Latrix moth – Arctiidae</b>	دودة الرمرام الساحلي (نبات الرمرام الساحلي ( <i>Heliotropium</i> spp.))

# V

<b>Vaccine</b>	لقاح
<b>Vacuole</b>	تجويف، حويصلة (تجويف مملوء بسائل يتصل بقاعدة القضيب الحسي وهو الطرف المستدق البعيد للخلايا العصبية الكمونة للوحدة الحسية scolophore)
<b>Vacuum trapping</b>	صيد بالشفط الهوائي (من طرائق التعداد النسبي للحشرات، حيث تتكون من مروحة لشفط الهواء، حاملة معها الحشرات الصغيرة عبر اسطوانة مطاطية يوجد بها شبكة من الأسلاك التي تسمح بمرور الهواء وتحجز الحشرات الصغيرة، وتسقط في إناء به مادة سامة)
<b>Vaga blackburni (Tuely) – Blackburn butterfly – Lycaenidae</b>	أبو دقيق ذو الحواف السوداء المحروقة
<b>Vagina</b>	مهبل (جزء طرفي في الجهاز التناسلي للأنثى يفتح إلى الخارج، يقع خلف قناة المبيض الوسطية ومشتق من الحجرة التناسلية، ويعتبر جزءاً من ممر البيضة في كثير من الحشرات)
<b>Vagrant grasshopper – Schistocerca nitens nitens (Thunberg) – Acrididae</b>	النطاط "الجراد" الجوال "الطواف"
<b>Valve</b>	صمام

<b>Valvifer</b>	حامل الصمام (صفحة قاعدية لآلة وضع البيض، يوجد منها زوجان: على الحلقة البطنية الثامنة والحلقة البطنية التاسعة، ويحتمل أن تكون مشتقة من الحرقفات القديمة للزائدة التناسلية)
<b>Valvula</b>	مصراع، صمام
<b>Vampire bats</b>	الخفافيش الماصة للدماء
<b>Van Duzee treehopper –</b> <i>Vanduzee segmentata</i> (Fowler) – Membracidae	نطاط أشجار فان دوز
<b>Vanda thrips –</b> <i>Dichromothrips corbetti</i> (Priesner) – Thripidae	تربس فاندا
<b><i>Vanduzee segmentata</i> (Fowler) –</b> Van Duzee treehopper – Membracidae	نطاط أشجار فان دوز
<b><i>Vanessa (Pyraemis) cardui</i> (L.) –</b> Painted lady – Nymphalidae	أبو دقيق الخبيزة، فراشة الخبيزة، السيدة الملونة
<b><i>Vanessa atalanta rubria</i></b> <b>(Fruhstorfer)</b> Red admiral – Nymphalidae	أبو دقيق الأدميرال الأحمر
<b><i>Vanessa cardui</i> (L.) –</b> Painted lady – Nymphalidae	أبو دقيق الخبازي، السيدة الملونة
<b><i>Vanessa tameamea</i> Eschscholtz –</b> Kamehameha butterfly – Nymphalidae	أبو دقيق كاميهاميا

<b>Vanessa virginiensis (Drury) –</b> Painted beauty – Nymphalidae	الفراشة الملونة الفاتنة
<b>Vanessinae –</b> Thistle butterflies – Nymphalidae – Lepidoptera	تحت فصيلة فانيسيني – أبو الدقيق الشوكي – فصيلة – رتبة
<b>Vanhorniidae</b> (rare family) – Vanhorniids – Proctotrupoidea – Hymenoptera	فصيلة فانورنييدي (فصيلة نادرة) – فانورنييد غشائية الأجنحة الطفيلية – فوق فصيلة – رتبة
<b>Vanhorniids</b>	فانورنييد غشائية الأجنحة الطفيلية (أنظر Vanhorniidae)
<b>Vannal region or Vannus</b>	منطقة خلفية من الجناح (المساحة الجناحية المحتوية على العروق الشرجية، أو العروق التي ترتبط مع الصفحة الإبطية الثالثة)
<b>Vannus or Vannal region</b>	منطقة خلفية من الجناح (المساحة الجناحية المحتوية على العروق الشرجية، أو العروق التي ترتبط مع الصفحة الإبطية الثالثة)
<b>Vaporize</b>	يبخر، يتبخر (نقل من حالة قطيرات الرش إلى حالة غاز أو بخار يشبه الضباب)
<b>Variable oakleaf caterpillar –</b> <i>Heterocampa manteo</i> (Doubleday) – Notodontidae	أبو دقيق ورق السنديان المتغير
<b>Variant Specific Antigen (VSA)</b>	مستضد نوعي متغير

<b>Varicolored wasps</b>	الدبابيرمتغيرة الألوان (أنظر Astafinae)
<b>Varied carpet beetle –</b> <i>Anthrenus verbasci</i> (L.) – Dermestidae	خنفساء السجاد المتباينة " المتغيرة"
<b>Variegated cutworm –</b> <i>Peridroma saucia</i> (Hobner) – Noctuidae	الدودة القارضة "القاطعة" المبرقشة
<b>Variegated mud-loving beetles</b>	خنفسا المحبة للطين المختلفة (أنظر Heteroceridae)
<b>Variety</b>	<b>صنف</b> (يمثل أفراداً داخل الجماعة الطبيعية وتختلف عنها في بعض الصفات، ولا يعتبر الصنف مرتبة تصنيفية مثل الاختلافات بين الذكور والإناث، وهي تدرس كصفة مميزة داخل الجماعة وليست للتسمية)
<b>Vas deferens</b> ( <i>pl. Vasa deferentia</i> )	<b>وعاء ناقل، وعاء مصدر</b> (قناة قصيرة تصل الأنابيب المنوية في الخصية مع الأوعية الناقلة التي تناظر عنق الأنابيب المبيضية في الأنثى)
<b>Vector</b>	<b>ناقل</b> (كائن حي، مثل الحشرة، ينقل المسبب المرضي للنباتات والحيوانات)
<b>Vectorial capacity</b>	<b>مقدرة الناقل</b> (المعدل اليومي الذي تنشأ عنده إصابات مستقبلية ناتجة عن حالة معدية جارية)



<b>Vedalia</b> – <i>Rodolia cardinalis</i> (Mulsant) – Coccinellidae	خنفساء الفيداليا
<b>Vegetable leafminer</b> – <i>Liriomyza sativae</i> Blanchard – Agromyzidae	صانع أنفاق "حفار" أوراق الخضراوات
<b>Vegetable weevil</b> – <i>Listroderes difficilis</i> Germar; <i>L. constirostris obliquus</i> (King) – Curculionidae	سوسة الخضار (أنواع عديدة)
<b>Vegetation</b>	غطاء نباتي
<b>Vein</b>	عرق، وريد (خط متغلظ أنبوبي في الجناح، تنطلق من قاعدة الجناح وتتفرع طرفياً، كما يشير إلى بعض الأوعية الدموية)
<b>Veliidae</b> – Broadshouldered water striders – Amphibicorizae – Heteroptera – Hemiptera	فصيلة فيلايدي – مترحقات الماء ذات الأكتاف العريضة – مجموعة – تحت رتبة – رتبة
<b>Velvet ants</b>	النمل القطيفي (Mutillidae أنظر)
<b>Velvet shore bugs</b>	بق الشاطئ القطيفي (Ochteridae و Pelogonidae أنظر)
<b>Velvet water bugs</b>	بق الماء القطيفي (Naeogaeidae و Hebridae أنظر)
<b>Velvetbean caterpillar</b> – <i>Anticarsia gemmatalis</i> Hubner – Noctuidae	دودة "أبو دقيق" الفاصولياء المخملية

<b>Venation (Neuration)</b>	<b>تعريق</b> (نظام تعريق العروق داخل الأجنحة، ويعتبر أساس للتصنيف، وقد حددت أسماء للعروق وأعطيت لها رموز معينة)
<b>Venezuelan Equine Encephalitis (VEE) – Togaviridae</b>	<b>التهاب الدماغ الخيالي الفنزويلي</b> (بصيب الخيول وينقله البعوض <i>Culex portesia</i> ، وأنواع من <i>Aedes</i> )
<b>Venter</b>	<b>بطن</b>
<b>Ventilation</b>	<b>تهوية</b>
<b>Ventral</b>	<b>بطني، سفلي</b>
<b>Ventral adductor muscle</b>	<b>عضلة مقربة بطنية</b>
<b>Ventral cervical plates</b>	<b>صفائح عنقية بطنية</b> (من الصفائح المؤلفة للصلبيات العنقية (cervical plates))
<b>Ventral diaphragm</b>	<b>حجاب حاجز سفلي، حاجز بطني</b> (غلاف عشائي عضلي يوجد في بعض الحشرات، يمتد بين الحواف الجانبية للأسترنات البطنية، يمتد أحياناً في الصدر، ويفصل التجويف البطني عن الحشوي)
<b>Ventral lobe</b>	<b>فص بطني</b> (فص يوصل الشفتين المتحركتين movable lips واللثتين تحرسان الفتحة التنفسية الخاصة بالصدر الخلفي، كما في فصيلة الجراد والنطاط)

<b>Ventral longitudinal tracheal trunks</b>	جذعان قصبين طوليان بطنيان (كما في غالبية الحشرات المجنحة)
<b>Ventral longitudinal trunks</b>	جذعان طوليان بطنيان
<b>Ventral nerve cord or ventral orifice</b>	حبل بطني عصبي (سلسلة مترابطة من العقد العصبية البطنية، يبدأ من العقد العصبية للمخ الثالث، ويبدل المصطلح على العقد العصبية الصدرية والبطنية)
<b>Ventral perineural sinus</b>	تجويف عصبي بطني (فراغ محدد لتجويف الجسم أسفل الحاجز البطني، يحتوي على الحبل العصبي البطني)
<b>Ventral shield</b>	صفحة بطنية في جسم الأكاروسات
<b>Ventral sinus</b>	تجويف بطني
<b>Ventral sympathetic nervous system</b>	جهاز عصبي سمبثاوي بطني (يتركب من زوج من الأعصاب المستعرضة يتصل بكل عقدة من عقد الحبل العصبي البطني وتتجه الأعصاب المستعرضة إلى الفتحات التنفسية الموجودة بنفس الحلقة)
<b>Ventral trachea</b>	قصبه هوائية بطنية (قصبه هوائية عقلية بطنية تنشأ في بداية الثغر التنفسي)
<b>Ventral tracheal trunk</b>	جذع قصب بطني (جذع قصب طولي بطني يربط بين القصبات الهوائية البطنية)

<b>Ventral valve</b>	حامل المصراع الأمامي
<b>Ventricular ganglion</b>	عقدة عصبية معدية
<b>Ventricular valve</b>	صمام بطني أو أمامي (تمثل النتوءات التناسلية للحلقة الثامنة)
<b>Ventriculus or stomach</b>	المعدة (المعدة الأندودرمية أو الهاضمة في الحشرة)
<b>Vera</b>	حرقفة حقيقية
<b>Verbena bud moth – Endothenia hebesana (Walker) – Tortricidae</b>	دودة "فراشة" براعم فيربينا
<b>Vermiform</b>	يرقة دودية (يرقة دودية الشكل عديمة الأرجل ليس لها رأس تام التكوين)
<b>Vermipsyllidae – Fleas of carnivores – Siphonaptera</b>	فصيلة فيرميبسيليدي – براغيث الحيوانات آكلة اللحوم (الدببة والذئاب والضباع) – رتبة
<b>Vernal dormancy</b>	سكون ربيعي (أنظر dormancy)
<b>Vertebrate</b>	فقاري (مجموعة من الحيوانات التي تمتلك هيكل عظمي داخلي وعمود فقري مفصص مثل الأسماك والطيور والزواحف والثدييات)
<b>Vertebrate ectoparasites</b>	متطفلات خارجية على الفقاريات

<b>Vertex</b>	هامة، قمة الرأس (قمة الرأس بين العينين وأمام الدرز المؤخري)
<b>Vertical movement</b>	حركة رأسية عمودية
<b>Vesicle</b>	حوصلة (كيس أو وعاء أو مثانة قابل للتمدد عادة)
<b>Vesicula seminalis</b>	حوصلة منوية (اتساع في الوعاء الناقل وفيه تخزن الحيوانات المنوية)
<b>Vesicular Stomatitis (VS) – Rhabdoviridae</b>	التهاب الفم الحويصلي (مرض رئيسي للخيل والماشية والخنازير، وتسببه الفيروسات: VSI إنديانا، NSNJ نيوجرسي، و VSA ألاجوس، وتسبب داء الحمى القلاعية، foot and mouth disease للقطعان، ويتضاعف الفيروس في ذبابة الرمل <i>Lutzomyia trapidoi</i> والتي تستطيع نقله عبر المبيض إلى الجيل التالي)
<b>Vesiculiform of larvae</b>	النموذج ذو الكرة الخلفية للطور اليرقي الأول لحشرات غشائية الأجنحة (يرقات ذات حويصلات، حيث أن القناة الهضمية الخلفية قد انبعجت خارجياً على هيئة كرة خلفية vesicle – داخلي التطفل)
<b><i>Vespa crabro</i> L. – European hornet – Vespidae</b>	الدبور الأوروبي
<b><i>Vespa orientalis</i> – Date palm hornet, red aegyptian hornet, Oriental hornet – Vespidae</b>	دبور البلج، الدبور الأحمر المصري، الدبور الشرقي

<p><b>Vespidae</b> – Paper wasps, yellowjackets, potter wasps, and hornets – Vespoidea – Hymenoptera</p>	<p><b>فصيلة فيسيدي</b> – دبابيرالورق ودبابيرالطين البانية – فوق فصيلة – فوق فصيلة – رتبة</p>
<p><b>Vespiiform thrips</b> – <i>Franklinothrips vespiformis</i> (D.L. Crawford) – Aeolothripidae</p>	<p><b>التريس الدبوري</b> (له شكل الدبور)</p>
<p><b>Vespinæ</b> – Yellowjacket and hornets – Vespidae – Hymenoptera</p>	<p><b>تحت فصيلة فيسبيني</b> – الدبابير ذات الرداء الأصفر – فصيلة – رتبة</p>
<p><b>Vespoïd wasps</b></p>	<p><b>دبابيرالفسبويد</b> (أنظر Vespoidea)</p>
<p><b>Vespoidea</b> – Vespoïd wasps – Apocrita – Hymenoptera</p>	<p><b>فوق فصيلة فسبويدا</b> – دبابيرالفسبويد – تحت رتبة – رتبة</p>
<p><b>Vespula consobrina (Saussure)</b> – Blackjacket – Vespidae</p>	<p><b>الدبور الأسود</b></p>
<p><b>Vespula maculifrons (Buysson)</b> – Eastern yellowjacket – Vespidae</p>	<p><b>الدبور الشرقي ذو الرداء الأصفر، الدبور الأصفر الشرقي</b></p>
<p><b>Vespula pensylvanica (Saussure)</b> – Western yellowjacket – Vespidae</p>	<p><b>الدبور الغربي الأصفر "ذو الرداء الأصفر"</b></p>
<p><b>Vestibule or atrium</b> (pl. Atria)</p>	<p><b>دهليز، ردهة، تجويف</b> (غرفة ثغرية تتكون من انبعاث ثانوي لجدار الجسم خارج فتحة القصبة الهوائية الأولية)</p>

<b>Vestigial</b>	أثري، ضامر (ضعيف التكوين، مضمحل غير فعال)
<b>Vetch bruchid –</b> <i>Bruchus brachialis</i> F. – Bruchidae	براجيد البيقة "البيقية"
<b>Vexans mosquito –</b> <i>Aedes vexans</i> (Meigen) – Culicidae	بعوضة فيكسان
<b>Vibrissae</b>	شوارب
<b>Viburnum aphid –</b> <i>Aphis viburniphila</i> Patch – Aphididae	منّ الويبرنوم (شجيرة يستخدم لحاؤها المجفف طبياً)
<b>Viceroy –</b> <i>Basilarchia archippus</i> (Cramer) – Nymphalidae	نائب الملك (فراشة أمريكية)
<b>Vinegar flies –</b> Drosophilidae – Diptera	ذباب الخل – فصيلة ذباب الخل – رتبة الشرات ذات الجناحين
<b>Vinegar fly, small fruit flies –</b> <i>Drosophila melanogaster</i> Meig.- Drosophilidae	ذبابة الخل، ذبابة الفاكهة الصغيرة
<b>Violet aphid –</b> <i>Micromyzus violae</i> (Pergande) – Aphididae	منّ البنفسج
<b>Violet sawfly –</b> <i>Ametastegia pallipes</i> (Spinola)– Tenthredinidae	دبور "دبور" البنفسج المنشاري
<b>Violet stem borer –</b> <i>Sesamia inferens</i> Walk. – Noctuidae	حفار الساق البنفسجي

<b>Virachola livia Kling</b> – Pomgranate butterfly, pomegranate fruit worm – Lycaenidae	أبو دقيق الرمان، دودة ثمار الرمان
<b>Viral infection</b>	إصابة فيروسية
<b>Virginia pine sawfly</b> – <i>Neodiprion pratti pratti</i> (Dyar) – Diprionidae	دبور صنوبر فرجينيا المنشاري
<b>Virginiacreeper leafhopper</b> – <i>Erythroneura ziczac</i> Walsh – Cicadellidae	نطاط أوراق نبات فرجينيا المعترش "المتسلق"
<b>Virginiacreeper sphinx</b> – <i>Darapsa myron</i> (Cramer) – Sphingidae	أبو هول "سفينكس" نبات فرجينيا المعترش "المتسلق"
<b>Virgva meleagridis (L.)</b> – Large chicken louse – Phlopteridae	قمل الدجاج الرومي الكبير
<b>Viroid</b>	فيروس (كائن دقيق أصغر بكثير من الفيروس ولكنه غير محصور أو منطوي داخل غطاء بروتيني. وتنتج بعض الفيرويدات أعراضاً مرضية في بعض النباتات)
<b>Virus</b>	فيروس (كائن حي دقيق يتكاثر في الخلايا الحية ولديه القدرة على إنتاج أعراض مرضية في بعض النباتات والحيوانات)
<b>Virus particles</b>	جزيئات الفيروس



<b>Visceral (pregenital) segments</b>	حلقات شفوية حشوية، حلقات قبل التناسلية (تشمل السبع حلقات البطنية الأولى، ويقال العدد إلى خمسة كما في رتبة الحشرات ذات الجناحين)
<b>Visceral leishmaniasis</b>	داء الليشمانيا الحشوي (يعرف هذا الداء باسم الكلازار، Kala-azar، ويسبب ضخامة الكبد والطحال وفقدان الوزن والأنيميا، أو ينتهي بالموت في الحالات التي لا تعالج - أنظر تعريف Leishmaniasis)
<b>Visceral muscles</b>	عضلات حشوية
<b>Visceral muscular system</b>	جهاز عضلي حشوي (يشمل العضلات المخططة أو غير المخططة التي تدخل في تركيب الأحشاء الداخلية ويكون اتصالها العصبي غالباً من الجهاز العصبي الذاتي أو من عقدة عصبية في الحبل العصبي البطني)
<b>Visceral nervous system (sympathetic nervous system)</b>	جهاز عصبي أحشائي (من الخلايا العصبية المحمية أو التوسطية)
<b>Visceral sinus</b>	تجويف حشوي
<b>Viscosity</b>	اللزوجة أو التدبق (خاصية فيزيائية أو مادية للسائل تؤثر في قابليته للانسياب مع الماء. فالسوائل الأكثر لزوجة تنساب بشكل أسهل وتنتج قطيرات رش كبيرة على السطح المعامل)
<b>Vision</b>	رؤية

<b>Visual acuity</b>	حدة الإبصار
<b>Visual organs</b>	أعضاء الرؤية (أعضاء تستجيب للضوء وتقسّم في الحشرات إلى عيون مركبة compound eyes وبسيطة ocelli or stemmata وجانبية أو ظهرية dorsal ocelli، و مراكز الاستقبال الجلدية (dermal receptors)
<b>Visual perception</b>	مستقبل بصري
<b>Visual response</b>	استجابة للإبصار
<b>Visual stimulus</b>	منبه بصري
<b><i>Vitacea polistiformis</i> (Harris) – Grape root borer – Sesiidae</b>	حفار جذور العنب
<b>Vitallium membrane</b>	غشاء محي، غشاء المح
<b>Vitellarium region</b>	منطقة محية، منطقة البيض (جزء من أنبوبة البيض وفيها تنمو الخلايا البيضية إلى أن تصل إلى تمام التكوين)
<b>Vitellogenesis</b>	عملية تكوين المح
<b>Vitellophage</b>	الخلايا المحية
<b><i>Viteus vitifoliae</i> (Fitch) (<i>Phylloxera vastatrix</i> Planch) – Grape phylloxera – Phylloxeridae</b>	الفيلوكسيرا (فيلوكسيرا العنب)
<b>Vitta</b> ( <i>pl. Vittae</i> )	شريط عريض

<p><i>Vitula edmandsae serratilineella</i> Ragonot – Driedfruit moth – Pyralidae</p>	<p>دودة "فراشة" الثمار الجافة</p>
<p><b>Viviparity</b></p>	<p>ولادة أحياء، توالد بوضع أحياء، تكاثر بالولادة (نوع من التكاثر في الحشرات تحتفظ فيه الإناث ببيضها داخل أجسامها حتى يفقس فتضع أحياء - يرقات أو خادرات - بدلاً عن بيض)</p>
<p><b>Viviparous</b></p>	<p>ولود</p>
<p><b>Volatile</b></p>	<p>متطاير، يتطاير (استطاعة المبيد أو المادة من المرور أو التحول من الحالة السائلة إلى الحالة الغازية عند درجات الحرارة المنخفضة)</p>
<p><b>Volatization</b></p>	<p>تبخير، تطاير (عملية مرور المبيد السائل أو الصلب إلى الحالة الغازية)</p>
<p><b>Voltinism</b></p>	<p>تعدد الأجيال (عدد أجيال الحشرة في العام، حيث تسمى الحشرات التي لها جيلان في العام بثنائية الجيل)</p>
<p><b>Volute</b></p>	<p>الأنبوب الحلزوني (تركيب معدني يشبه القناة أو الأنبوب المستخدم لتوجيه تدفق الهواء من مروحة المرش. وتتواجد بشابير الرش غالباً قرب مخرج تدفق الهواء. وتمكّن هذه القنوات أو الأنابيب الهواء المحمل بالمبيد ليتوجه نحو قمم الشجر أو المناطق صعبة البلوغ إليها)</p>

<b>VS (Vesicular Stomatitis) –</b> Rhabdoviridae	التهاب الفم الحويصلي (أنظر Vesicular Stomatitis)
<b>VSA (Variant Specific Antigen)</b>	مستضد نوعي متغير
<b>Vulvar lamina</b>	حافة الاسترنيطة البطنية الثامنة الخلفية (كما في أنثى الرعاش)

# W

<b>Walingsticks</b>	الحشرات العصوية (Heteronemiidae أنظر)
<b>Walkingstick –</b> <i>Diapheromera femorata</i> (Say) – Heteronemiidae	الحشرة العصوية (حشرة ذات جسم طويل مستدير شبيه بالعصا)
<b>Walkingsticks and leaf insects</b>	الحشرات العصوية وشبيهة الأوراق (Phasmatodea أنظر)
<b>Walnut aphid –</b> <i>Chromaphis juglandicola</i> Kaltenbach – Aphididae	منّ الجوز
<b>Walnut caterpillar –</b> <i>Datana integerrima</i> Grote & Robinson – Notodontidae	أبو دقيق "يسروع" الجوز، دودة الجوز
<b>Walnut darkwinged aphid –</b> <i>Panaphis juglandis</i> (Kaltenbach) – Aphididae	منّ الجوز غامق الأجنحة
<b>Walnut husk fly –</b> <i>Rhagoletis complete</i> Cresson – Tephritidae	ذبابة الغلاف الخارجي لثمار الجوز
<b>Walnut scale –</b> <i>Quadraspidiotus juglandsregiae</i> (Comstock) – Diaspididae	حشرة الجوز القشرية المسلحة "المدرعة"
<b>Walnut shoot moth –</b> <i>Acrobasis demotella</i> Grote – Pyralidae	فراشة "دودة" أغصان الجوز

<b>Walnut sphinx –</b> <i>Laothoe juglandis</i> (J. E. Smith) – Sphingidae	أبو هول "سفينكس" الجوز
<b>Walshia miscecolorella</b> <b>(Chambers) –</b> Sweetclover root borer – Cosmopterigidae	حفار جذور البرسيم الحلو
<b>Warble</b>	النعف
<b>Warble flies –</b> Hipodermatinae – Oestridae – Diptera	الذباب النبري
<b>Warble flies and bot flies</b>	ذباب النعف (أنظر Oestridae)
<b>Wardrobe beetle –</b> <i>Attagenus fasciatus</i> (Thunberg) – Dermestidae	خنفساء خزانة الثياب
<b>Warehouse beetle –</b> <i>Trogoderma variabile</i> Ballion – Dermestidae	خنفساء المستودعات
<b>Warehouse pirate bug –</b> <i>Xylocoris flavipes</i> (Reuter) – Anthrophoridae	بق مخازن القرصان
<b>Warning</b>	تحذير أو تنبيه (علامة إشارة تستخدم على لصاقة عبوة المبيدات التابعة للصف أو الفئة الثانية للمبيدات. الجرعة الفمية القاتلة لنصف حيوانات التجربة لهذه المبيدات تقدر بين 50 و 500, أما الجرعة الجلدية لنصف حيوانات التجربة فتقدر بين 200 و 2000)

<b>Warning coloration</b>	<b>تلون تحذيري</b> (ألوان صارخة ومتضادة تستخدمها بعض الحشرات لتجعل نفسها غير مستساغة ومعروفة للمفترسات)
<b>Warning threshold</b>	<b>حد أو عتبة التحذير</b> (يعتبر هذا للحد مفيد لاتخاذ الاستعدادات للتدخل في مكافحة الآفة، ومن هذه الاستعدادات شراء الكيماويات وإعداد آلة الاستخدام، وتكون عتبة التحذير قبل عتبة التدخل economic threshold)
<b>Wasmannian mimicry</b>	<b>محاكاة وازماتية</b> (نوع من المحاكاة، نسبة للعالم وازمان، تقلد فيها الخنافس الرواغة النمل المحتشد وتعيش في مستعمراته لخداع المفترسات التي تفضل عدم مهاجمة النمل لما له من وسائل دفاعية)
<b>Wasp</b>	<b>دبور، زنبور</b>
<b>Wasp moths</b>	<b>الفراشات الدبورية</b> (أنظر Ctenuchinae)
<b>Waste storage</b>	<b>تخزين البقايا والفضلات</b>
<b>Water beetles</b>	<b>الخنافس المائية</b> (أنظر Psephenidae)
<b>Water boatmen</b>	<b>مراكبي الماء</b> (أنظر Corixidae)
<b>Water management</b>	<b>تنظيم الري والصرف</b>

<b>Water measures or water traders</b>	قياسات الماء (أنظر Limnobatidae و Hydrometridae)
<b>Water scavenger beetles</b>	أكلة اللحم (أنظر Hydrophilidae)
<b>Water striders</b>	متزحلقات الماء (أنظر Gerridae و Hydrobatidae)
<b>Water treaders</b>	دبابات الماء (أنظر Mesoveliidae)
<b>Watercress leaf beetle –</b> <i>Phaedon viridus</i> (Melsheimer) – Chrysomelidae	خنفساء أوراق "البقلة المائية" الحُرْف
<b>Watercress sharpshooter –</b> <i>Draeculacephala mollipes</i> (Say) – Cicadellidae	الحشرة الرامية
<b>Waterlily aphid –</b> <i>Rhopalosiphum nymphaeae</i> (L.) – Aphididae	من زنبق الماء الأبيض
<b>Waterlily leaf beetle –</b> <i>Galerucella nymphaeae</i> (L.) – Chrysomelidae	خنفساء أوراق زنبق الماء الأبيض "التيلوفر"
<b>Waterlily leafcutter –</b> <i>Synclita oblitalis</i> (Walker) – Pyralidae	قاطع أوراق زنبق الماء الأبيض
<b>Watermelon looper. Cabbage looper –</b> <i>Trichoplusia ni</i> Hubner – Noctuidae	فراشة الناي الفضي، الدودة نصف القياسة ذات شكل 8
<b>Waterscorpions</b>	العقارب المائية (أنظر Nepidae)



<b>Watershed</b>	مستجمع الأمطار (منطقة أرض مخصصة لتصريف المياه السطحية إلى مصب ماء مجمع ومعروف)
<b>Water-soluble concentrate</b>	مركز قابل للذوبان في الماء (مستحضر مبيد سائل يذوب في الماء ليشكل محلول حقيقي)
<b>Wax</b>	شمع
<b>Wax canal</b>	قناة الشمع
<b>Wax cells</b>	خلايا شمعية (خلايا محملة بالشمع توجد في دم حشرات المنّ والحشرات القشرية)
<b>Wax layer</b>	طبقة شمعية
<b>Wax moths</b>	فراش الشمع (أنظر greater wax moth و Pyralidae)
<b>Weasel</b>	ابن عرس
<b>Weather condition</b>	ظرف مناخي، حالة المناخ أو الطقس
<b>Weaver</b>	الحبّاك (طائر جثوم)
<b>Webbing clothes moth –</b> <i>Tineola biselliella</i> (Hummel) Hein – Tineidae	فراشة "دودة" الملابس الناسجة أو العادية، عثة الملابس الناسجة
<b>Webbing coneworm –</b> <i>Dioryctria disclusa</i> Heinrich – Pyralidae	فراشة "دودة" كوز الصنوبر الغازلة "الناسجة"

<b>Webspinning</b>	نسيج شبكة حريرية
<b>Webspinning sawflies and leafrolling sawflies</b>	الدبابير المنشارية الناصجة والدبابير المنشارية المسببة لالتفاف الأوراق النباتية (أنظر Pamphilidae)
<b>Webworm</b>	الدودة الناصجة "الغازلة أو العنكبوتية"
<b>Webworms or cochylid moths</b>	الديدان الناصجة أو فراشات الكوكيليد (أنظر Cochylidae)
<b>Wedge-shaped beetles</b>	الخنافس وتدية الشكل (أنظر Rhipiphoridae)
<b>WEE (Western Equine Encephalitis) – Togaviridae</b>	التهاب الدماغ الخيلي الغربي (أنظر Western Equine Encephalitis)
<b>Weed thrips –</b> <i>Frankliniella minuta</i> (Moulton), <i>F. moultoni</i> Hood, <i>F. occidentalis</i> (Perg.) – Thripidae	تربس الأعشاب
<b>Weevil wasps</b>	دبابير السوس (أنظر Cercerini)
<b>Weevils or snout beetles</b>	السوس أو خنافس ذات البوز (أنظر Curculionidae)
<b>Weisman's ring</b>	حلقة ويزمان (تركيب معقد مؤلف من اندماج العقدة تحت المخية والأجسام الكروية، ويحيط بالأورطو خلف المخ، كما في يرقات تحت رتبة Cyclorhapha التابعة للحشرات ثنائية الأجنحة)

<b>West Indian cane weevil –</b> <i>Metamasius hemipterus hemipterus</i> (L.) – Curculionidae	سوسة القصب الغرب هندية
<b>West Indian flatid –</b> <i>Anormenis antillarum</i> (Kirkaldy) – Flatidae	حشرة الفلاتيد غرب الهندية
<b>West Indian fruit fly –</b> <i>Anastrepha obliqua</i> (Macquart) – Tephritidae	ذبابة الفاكهة الغرب هندية
<b>West Indian sweetpotato weevil –</b> <i>Euscepes postfaciatus</i> (Fairmaire) – Curculionidae	سوسة البطاطا "البطاطس" الحلوة غرب هندية
<b>West Nile –</b> Faviviridae	داء غرب النيل (تابع لفصيلة الأروفيروسات فلافييريدي - يحدث الوباء عادة في شهر الصيف عندما تكون كثافة البعوض عالية، وله فترة حضانة 3-6 أيام في الإنسان، ويستمر المرض لمدة 3-6 أيام أخرى، وقد ينتهي بالوفاة، وينقل المرض في مصر وجنوب أفريقيا بواسطة <i>Culex</i> ( <i>univittatus</i> )
<b>Western African stem borer –</b> <i>Bixadus sierricola</i> White – Cerambycidae	حفار ساق بن غرب إفريقية
<b>Western ant –</b> <i>Formica obscuripes</i> Forel – Formicidae	النملة الغربية
<b>Western balsam bark beetle –</b> <i>Dryocoetes confusus</i> Swaine – Scolytidae	خنفساء قلف البقلة المائية المعمرة الغربية
<b>Western bean cutworm –</b> <i>Loxagrotis albicosta</i> (Smith) – Noctuidae	دودة الفول القارضة "القاطعة" الغربية

<b>Western bigeyed bug –</b> <i>Geocoris pallens</i> Stal – Lygaeidae	البقعة الغربية ذو العيون الكبيرة
<b>Western black flea beetle –</b> <i>Phyllotreta pusilia</i> Horn – Chrysomelidae	الخنفساء البرغوثية السوداء الغربية
<b>Western blackheaded budworm –</b> <i>Acleris gloverana</i> (Walsingham) – Tortricidae	دودة البراعم الغربية ذات الرأس الأسود
<b>Western bloodsucking conenose –</b> <i>Triatoma protracta</i> (Uhler) – Reduviidae	البقعة الغربية الماصة للدماء
<b>Western boxelder bug –</b> <i>Boisea rubrolineata</i> Barber – Rhopalidae	بقعة حشيشة البوكس الدر الغربية
<b>Western cedar bark beetle –</b> <i>Phloeosinus punctatus</i> LeConte – Scolytidae	خنفساء قلف الأرز الغربي
<b>Western cedar borer –</b> <i>Trachykele blondeli</i> Marseul – Buprestidae	حفار "بويرستيد" شجر الأرز الغربي
<b>Western cherry fruit fly –</b> <i>Rhagoletis indifferens</i> Curran – Tephritidae	ذبابة ثمار الكرز الغربية
<b>Western chicken flea –</b> <i>Ceratophyllus niger</i> (Fox) – Ceratophyllidae	برغوث الدواجن الغربي
<b>Western citrus red scale –</b> <i>Chrysomphalus dictyospermi</i> (Morg.) – Diaspididae	حشرة الحمضيات القشرية الحمراء الغربية
<b>Western corn rootworm –</b> <i>Diabrotica virgifera virgifera</i> LeConte – Chrysomelidae	دودة جذور الذرة الغربية

<b>Western damsel bug –</b> <i>Nabis alternatus</i> Parshley – Nabidae	البقعة الصغيرة الغربية
<b>Western drywood termite –</b> <i>Incisitermes minor</i> (Hagen) – Kalotermitidae	نمل الأخشاب الجافة الأبيض الغربي
<b>Western Equine Encephalitis (WEE)–</b> Togaviridae	التهاب الدماغ الخيلي الغربي (أحد الأروفيروسات التي تصيب الطيور والإنسان والخيول، ويعتبر البعوض الناقل الأساسي لالتهاب الدماغ الخيلي الغربي في غرب وأواسط الولايات المتحدة، أما في شرق الولايات المتحدة فإن الناقل الأساسي لهذا الفيروس بين الطيور وهو البعوض <i>Culiseta melanura</i> )
<b>Western field wireworm –</b> <i>Limonius infuscatus</i> Motschulsky – Elateridae	دودة الحقول الغربية السلكية
<b>Western flower thrips –</b> <i>Frankliniella occidentalis</i> (Pergande) – Thripidae	تريس الأزهار الغربي
<b>Western grape leafhopper –</b> <i>Erythroneura elegantula</i> Osborn – Cicadellidae	نطاط أوراق العنب الغربي
<b>Western grape rootworm –</b> <i>Bromius obscurus</i> (L.) – Chrysomelidae	دودة جذور العنب الغربية
<b>Western grapeleaf skeletonizer –</b> <i>Harrisina brillians</i> Barnes & McDunnough – Zygaenidae	دودة هيكلية أوراق العنب الغربية

<b>Western harvester ant –</b> <i>Pogonomyrmex occidentalis</i> (Cresson) – Formicidae	النمل الحاصد الغربي
<b>Western hemlock looper –</b> <i>Lambdina fiscellaria lugubrosa</i> (Hulst) – Geometridae	دودة الشوكزان القياسية الغربية، قياسي الشوكزان الغربي
<b>Western lawn moth –</b> <i>Tehama bonifatella</i> (Huist) – Pyralidae	فراشة "دودة" المروج الغربية
<b>Western lily aphid –</b> <i>Macrosiphum scoliopi</i> Essig – Aphididae	من الرنبيق "السوسن" الغربي
<b>Western oak looper –</b> <i>Lambdina fiscellaria somniaria</i> (Huist) – Geometridae	دودة السنديان "البلوط" القياسية الغربية، قياسي السنديان الغربي
<b>Western pine beetle –</b> <i>Dendroctonus brevicornis</i> LeConte – Scolytidae	خنفساء الصنوبر الغربية
<b>Western pine shoot borer –</b> <i>Eucosma sonomana</i> Kearfott – Tortricidae	دودة "حفار" غصان الصنوبر الغربية
<b>Western plant bug –</b> <i>Rhinacloa forticornis</i> Reuter – Miridae	بق النبات الغربي
<b>Western poplar clearwing –</b> <i>Paranthrene robiniae</i> (Hy. Edwards) – Sesiidae	فراشة الحور الغربية رانقة الأجنحة
<b>Western potato flea beetle –</b> <i>Epitrix subcrinita</i> LeConte – Chrysomelidae	خنفساء البطاطا "البطاطس" البرغوثية الغربية

<b>Western potato leafhopper –</b> <i>Empoasca abrupta</i> DeLong – Cicadellidae	نطاط البطاطا "البطاطس" الغربي
<b>Western spotted cucumber beetle –</b> <i>Diabrotica undecimpunctata</i> <i>undecimpunctata</i> Mannerheim – Chrysomelidae	خنفساء الخيار المنقطعة الغربية
<b>Western spruce budworm –</b> <i>Choristoneura occidentalis</i> Freeman – Tortricidae	دودة براعم التنوب الفضي "البيسية أو الراتنجية" الغربية
<b>Western striped cucumber beetle –</b> <i>Acalymma trivittatum</i> (Mannerheim) – Chrysomelidae	خنفساء الخيار المخططة الغربية
<b>Western striped flea beetle –</b> <i>Phyllotreta ramosa</i> (Crotch) – Chrysomelidae	الخنفساء البرغوثية المخططة الغربية
<b>Western subterranean termite –</b> <i>Reticulitermes hesperus</i> Banks – Rhinotermitidae	النمل الأبيض تحت الأرضي الغربي
<b>Western tent caterpillar –</b> <i>Malacosoma californicum</i> (Packard) – Lasiocampidae	دودة "أبو دقيق" الخيام الغربية
<b>Western treehole mosquito –</b> <i>Aedes sierrensis</i> (Ludlow) – Culicidae	بعوضة الأشجار الغربية
<b>Western tussock moth –</b> <i>Orgyia vetusta</i> (Boisduval) – Lymantriidae	الفراشة الغربية ذو الخصل
<b>Western wheat aphid –</b> <i>Diuraphis (Hoicaphis) tritici</i> (Gillette) – Aphididae	من القمح الغربي

<b>Western w-marked cutworm –</b> <i>Spaelotis havilae</i> (Grote) – Noctuidae	الدودة القارضة "القاطعة" ذات العلامة w الغربية
<b>Western yellowjacket –</b> <i>Vespula pensylvanica</i> (Saussure) – Vespidae	الدبور الغربي الأصفر "ذو الرداء الأصفر"
<b>Western yellowstriped armyworm –</b> <i>Spodoptera praefica</i> (Grote) – Noctuidae	دودة الجيش الغربية ذات الخطوط الصفراء
<b>Wettable</b>	مبيل
<b>Wettable powder</b>	مسحوق قابل للبلل (نوع من مستحضرات المبيدات الذي يتألف من مادة فعالة لا تذوب في الماء ولكنها ممزوجة بطين أو وحل معدني ومواد خاملة غير فعالة ومطحونة على شكل بودرة ناعمة جداً)
<b>Wetting agent</b>	مادة مبللة (مادة إضافية تستخدم في مزج المبيدات بهدف تقليل التوتر السطحي أو تعديل قطيرات الرش والتي بواسطتها يمكن للمبيد أن يتلامس بقوة وينتشر على الأسطح المستهدفة وخاصة الأسطح ذات الشعيرات الناعمة والطبقات الشمعية)
<b>Wetting and spreading agent</b>	مادة مبللة وناشرة
<b>Wheat and barley aphid –</b> <i>Toxoptera granarium</i> Rondani – Aphididae	من القمح والشعير
<b>Wheat and barley leaf weevil –</b> <i>Pachytychius latipes</i> Desbr. – Curculionidae	سوسة سنابل القمح والشعير



<b>Wheat and barley sawfly –</b> <i>Cephus tabitus</i> F. – Cephidae	دبور الحنطة المنشاري على القمح والشعير
<b>Wheat and barley scarab –</b> <i>Rhizotrogus caucasicus</i> Gyll. – Scarabaeidae	جعال القمح والشعير
<b>Wheat head armyworm –</b> <i>Faronta diffusa</i> (Walker) – Noctuidae	دودة قمم القمح المسلحة "الجياشة"
<b>Wheat jointworm –</b> <i>Tetramesa tritici</i> (Fitch) – Eurytomidae	دودة القمح المُمفَصلة
<b>Wheat mealybug –</b> <i>Porphyrophora polonica</i> (L.) – Margarodidae	بق القمح الدقيقي
<b>Wheat midge –</b> <i>Sitodiplosis mosellana</i> (Géhin) – Cecidomyiidae	هاموش القمح
<b>Wheat scarab –</b> <i>Anisoplia austriaca</i> (Herbst.); <i>A. leucaspis</i> Cast. – Scarabaeidae	جعل القمح
<b>Wheat stem maggot –</b> <i>Meromyza americana</i> Fitch – Chloropidae	دودة ساق القمح
<b>Wheat stem sawfly –</b> <i>Cephus cinctus</i> Norton – Cephidae	دبور ساق القمح
<b>Wheat strawworm –</b> <i>Tetramesa grandis</i> (Riley) – Eurytomidae	دودة قش "تبين" القمح

<b>Wheat thrips, grain thrips –</b> <i>Limothrips cerealium</i> Haliday – Thripidae	تربس القمح، تربس الحبوب
<b>Wheat wireworm –</b> <i>Agriotes mancus</i> (Say) – Elateridae	فرقع القمح، دودة القمح السلكية
<b>Wheel bug –</b> <i>Arilus cristatus</i> (L.) – Reduviidae	بقعة الدولاب
<b>Whirligig beetles</b>	الخنافس الراقصة الدوارة (Gyrinidae أنظر)
<b>White apple leafhopper –</b> <i>Typhlocyba pomaria</i> Mcatee – Cicadellidae	نطاط التفاح الأبيض
<b>White borer –</b> <i>Scirpophagus innotata</i> Walk. – Pyralididae	الحفار الأبيض
<b>White cutworm –</b> <i>Euxoa scandens</i> (Riley) – Noctuidae	الدودة القارضة "القاطعة" البيضاء
<b>White fir needleminer –</b> <i>Epinotia meritana</i> Heinrich – Tortricidae	دودة "حفار" أوراق التنوب الأبيض "التنوب الباسق"
<b>White flies –</b> Aleyrodidae – Homoptera – Hemiptera	الذباب الأبيض – فصيلة – تحت رتبة – رتبة
<b>White garden snail –</b> <i>Theba pisana</i> (Mblie) – Helicidae	حلزون الحدائق الأبيض

<b>White oak borer –</b> <i>Goes tigrinus</i> (De Geer) – Cerambycidae	حفار السنديان الأبيض
<b>White olive scale –</b> <i>Aspidiotus hederæ</i> (Vallot) – Diaspididae	حشرة الزيتون القشرية البيضاء
<b>White peach scale –</b> <i>Pseudaulacaspis pentagon</i> (Targioni- Tozzetti) – Diaspididae	حشرة الأجاص "الكمثرى" القشرية المسلحة البيضاء
<b>White pine aphid –</b> <i>Cinara strobi</i> (Fitch) – Aphididae	مَنّ الصنوبر الأبيض
<b>White pine cone beetle –</b> <i>Conophthorus coniperda</i> (Schwarz) – Scolytidae	خنفساء كوز الصنوبر البيضاء
<b>White pine cone borer –</b> <i>Eucosma tocollionana</i> Heinrich – Tortricidae	خنفساء أوراق كوز الصنوبر البيضاء
<b>White pine sawfly –</b> <i>Neodiprion pinetum</i> (Norton) – Diprionidae	دبور الصنوبر المنشاري الأبيض
<b>White pine scale –</b> <i>Leucaspis pini</i> (Hartig.) – Diaspididae	حشرة الصنوبر القشرية البيضاء
<b>White pine weevil –</b> <i>Pissodes strobi</i> (Peck) – Curculionidae	سوسة الصنوبر الأبيض
<b>White stem borer –</b> <i>Anthores leuconotus</i> – Cerambycidae	حفار الساق الأبيض

<b>White tip borer –</b> <i>Scirpophaga nivella</i> F. – Pyralididae	حفار القمة الأبيض على قصب السكر
<b>Whitebanded elm leafhopper –</b> <i>Scaphoideus luteolus</i> Van Duzee – Cicadellidae	نطاط أوراق الدردار ذو الخطوط البيضاء
<b>Whitecrossed seed bug –</b> <i>Neacoryphus bicrucis</i> (Say) – Lygaeidae	بقعة البذور ذات الخطوط البيضاء
<b>Whiteflies</b>	الذباب الأبيض (أنظر Aleurodidae)
<b>White-fringed</b>	مبيضة مهدبة
<b>Whitefringed beetle –</b> <i>Graphognathus</i> spp. – Curculionidae	الخنفساء ذات الهداب "الحاقّة" البيضاء
<b>Whitelined sphinx –</b> <i>Hyles lineata</i> (F.) – Sphingidae	فراشة "أبو الهول" ذات الخطوط البيضاء
<b>Whitemargined cockroach –</b> <i>Melanozosteria soror</i> (Brunner) – Blattidae	الصرصور ذو الحواف البيضاء
<b>Whitemarked fleahopper –</b> <i>Spanagonicus albofasciatus</i> (Reuter) – Miridae	البرغوث القافر ذو العلامة البيضاء
<b>Whitemarked spider beetle –</b> <i>Ptinus fur</i> (L.) – Ptinidae	الخنفساء العنكبوتية ذات العلامات البيضاء
<b>Whitemarked treehopper –</b> <i>Tricentrus albomaculatus</i> Distant – Membracidae	نطاط الأشجار ذو العلامة البيضاء

<b>Whitemarked tussock moth –</b> <i>Orgyia leucostigma</i> (J.E. Smith) – Lymantriidae	الفراشة ذات الخصل ذات العلامات البيضاء
<b>Whites and sulfur butterflies</b>	أبي الدقيق ذات الحواف البيضاء والصفراء والبرتقالية (Pieridae أنظر)
<b>White-short-nosed weevils</b>	السوس قصير الأنف أو الخنافس ذو المنقار النسدي (أنظر Thylacitinae و (Brachyderinae
<b>Whiteshouldered house moth –</b> <i>Endrosis sarcitrella</i> (L.) – Oecophoridae	الفراشة المنزلية ذات الحواف البيضاء
<b>Whitespotted sawyer –</b> <i>Monochamus scutellatus</i> (Say) – Cerambycidae	ناخرة أخشاب طويلة القرون ذات البقع البيضاء
<b>Wild cherry weevil –</b> <i>Coccotorus hirsutus</i> Bruner – Curculionidae	سوسة الكرز البري
<b>Wild pistachio processionary</b> <b>moth –</b> <i>Thaumetopoea solitaria</i> (Frey) - Thaumetopeidae	جادوب أعشاش الفستق الحلبي البري
<b>Wildlife</b>	حياة برية
<b>Willow</b>	الصفصاف
<b>Willow beaker-gall midge –</b> <i>Rabdophaga rigidae</i> (Osten Sacken) – Cecidomyiidae	ذبابة التدرن الكأسي للصفصاف

<b>Willow flea weevil –</b> <i>Rhynchaenus rufipes</i> (Legonte) – Curculionidae	سوسة الصفصاف البرغوثية
<b>Willow flies</b>	ذباب الأحجار الشتوي (أنظر Taeniopteryginae)
<b>Willow redgall sawfly –</b> <i>Pontania promixa</i> (Lepeletier) – Tenthredinidae	دبور الأورام الحمراء المنشاري على الصفصاف
<b>Willow sawfly –</b> <i>Nematus ventralis</i> Say – Tenthredinidae	دبور الصفصاف المنشاري
<b>Willow shoot sawfly –</b> <i>Janus abbreviatus</i> (Say) – Cephidae	دبور أغصان الصفصاف المنشاري
<b>Willow thrips –</b> <i>Heterothrips arisaemae</i> Hood – Heterothripidae	تريس الصفصاف
<b>Wilson sphinx –</b> <i>Hyles wilsoni</i> (Rothschild) – Sphingidae	فراشة "أبو الهول" ويلسون
<b>Window flies</b>	ذباب النوافذ (أنظر Scenopinidae و Omphralidae)
<b>Window fly –</b> <i>Scenoplinus fenestralis</i> (L.) – Scenopinidae	ذبابية النوافذ (تتغذى على يرقات خنافس السجاد)
<b>Window-winged moths</b>	الفراشات شبكية الجناح (أنظر Thyrididae)

<b>Wing</b>	<b>جناح</b> (صفة مميزة لطائفة الحشرات تميزها عن باقي طوائف الحيوانات المفصلية الأخرى)
<b>Wing bud</b>	<b>برعم الجناح</b>
<b>Wing cells</b>	<b>خلايا جناحية</b> (وجود العروق العرضية فيما بين العروق الطولية في الجناح يجعل مساحة الجناح تبدو منقسمة إلى جملة حجرات يطلق عليه بالخلايا الجناحية، وقد اصطلح على أن تسمى كل خلية منها باسم العرق الذي يصنع حائطها أو هامشها الأمامي)
<b>Wing louse – <i>Liperus caponis</i> (L.) – Phloptoridae</b>	<b>قملة الجناح</b>
<b>Wing muscle</b>	<b>عضلة الجناح</b>
<b>Wing process</b>	<b>نتوء جناحي</b>
<b>Wing region</b>	<b>منطقة الجناح</b> (المنطقة القاعدية في معظم الأجنحة والتي تحمل الصفائح القاعدية والتي تبدو كمنطقة مستقلة مثلثة الشكل باسم المنطقة الإبطينية axillary region، وأهم مناطق الجناح: المنطقة الأمامية remigium والمنطقة الخلفية vannus)
<b>Wing rudiment</b>	<b>أثر الجناح</b>
<b>Wing venation</b>	<b>تعريق الجناح</b>
<b>Wingbeat</b>	<b>ضربات الجناح</b>

<p><b>Wing-coupling apparatus</b></p>	<p>آلية شبك الأجنحة (التراكيب التي تربط الجناحين الأمامي والخلفي مما يؤدي إلى حركة مختلفة عن تلك الناتجة عندما تكون الأجنحة غير متشابهة. وتختلف التراكيب باختلاف الحشرات، فيوجد النوع ذو الخطاطيف hamulate type والنوع ذو الأشواك fenulate or frenate type والنوع ذو الأصبع القاعدي jugate type والنوع ذو القابض clip type والنوع الفصي أو الشبكي الأصبعي fibulate type، أنظر تعريف هذه الأنواع)</p>
<p><b>Winged hanging scorpionfly –</b> <i>Bittatus apicalis</i> – Bittacidae</p>	<p>ذبابة العقرب المعلقة المجنحة</p>
<p><b>Winged tree crickets –</b> Trigonidiinae – Gryllidae – Orthoptera</p>	<p>صراصير الأشجار المجنحة أو حاملي السيوف – تحت فصيلة – فصيلة – رتبة</p>
<p><b>Wingless hanging scorpionfly –</b> <i>Bittatus apterus</i> – Bittacidae</p>	<p>ذبابة العقرب المعلقة عديمة الأجنحة</p>
<p><b>Wingless long-horned grasshoppers</b></p>	<p>النطاطات ذات القرون الطويلة عديمة الأجنحة (أنظر Adelida)</p>
<p><b>Wing's angles</b></p>	<p>زوايا الجناح (تشمل الزاوية القاعدية humeral angles، والزاوية القمية apical angles، والزاوية الشرجية anal Angles)</p>
<p><b>Winter cereal scarab –</b> <i>Phyllopertha mazaena</i> Mars. – Scarabaeidae</p>	<p>جعل الحبوب الشتوية</p>



<b>Winter crane flies</b>	ذباب الشتاء طويل الأرجل (أنظر Trichoceridae و Petauristidae و (Trichoceratidae)
<b>Winter cutworm –</b> <i>Agrotis segetum</i> (Denis & Schiff.) – Noctuidae	الدودة القارضة "القاطعة" الشتوية
<b>Winter moth –</b> <i>Operophtera brumata</i> (L.) – Geometridae	الفراشة الشتوية
<b><i>Winthemia quadripustulata</i> (F.) –</b> Redtailer techinid – Tachinidae	حشرة التاكنيد ذات الذنب الأحمر
<b>Wireworm</b>	دودة سلكية (يرقة رقيقة مستطيلة متصلبة عليها قليل من الشعر ولها أرجل صدرية وليس لها أرجل أولية بطنية، كما في يرقة فرع اللوز غمدية الأجنحة)
<b>W-marked cutworm –</b> <i>Spaelotis clandestine</i> (Harris) – Noctuidae	الدودة القارضة "القاطعة" ذات العلامة w
<b><i>Wohlfahrtia magnifica</i> (Schiner) –</b> Wound fly – Sarcophagidae	ذبابة الجروح، الذبابة الولفرتية (تسبب التئويد الجرحي في الإنسان والحيوانات الأليفة بما في ذلك الخيل والحمير والقردة والماشية)
<b><i>Wohlfahrtia sp.</i> –</b> Wohlfahrtia flesh fly – Sarcophagidae	ذبابة اللحم والفارتيا

<b>Wolbachieae –</b> <b>Rickettsiaceae –</b> <b>Rickettsiales</b>	<b>قبيلة الركتسيا ولباكيي</b> (تابعة لفصيلة ركتسياسي ورتبة الركتسيات، تعيش تكافلياً مع مفصليات الأرجل ولا توجد على الفقاريات، وتم عزلها من البعوض <i>Aedes spp.</i> و <i>Culex pipiens</i> ومن برغش الضأن sheep و <i>Melophagus ovinus</i> ked ومن أفراد القراد اللين والصلاب ومن قملة الإنسان وذبابة التسي (تسي)
<b>Wood borer</b>	<b>ثاقب الخشب</b> (وتتنمي معظم هذه الثاقبات إلى رتبة حرشفية الأجنحة ورتبة غمدية الأجنحة ورتبة عشائية الأجنحة)
<b>Wood borer –</b> <b><i>Bostrychopsis reichei</i> Mard. –</b> <b>Bostrichidae</b>	<b>ناخرة الخشب</b> (أحد الأنواع العديدة التي تصيب أشجار الغابات بشكل خاص)
<b>Wood gnats</b>	<b>هاموش الخشب</b> (أنظر <i>Anisopodidae</i> و <i>Phryneidae</i> و <i>Rhyphidae</i> و <i>Silvicolidae</i> )
<b>Wood wasps</b>	<b>زنابير الخشب</b> (أنظر <i>Xiphydriidae</i> )
<b>Woodland mosquito –</b> <b><i>Aedes stimulans</i> (Walker) –</b> <b>Culicidae</b>	<b>بعوضة الأحراش</b>
<b>Woodrose bug –</b> <b><i>Graptostethus manillensis</i> (Stal) –</b> <b>Lygaeidae</b>	<b>بق الورد الخشبي</b>

<b>Woods weevil –</b> <i>Nemocestes incomptus</i> (Horn) – Curculionidae	سوسة الأخشاب
<b>Woolly alder aphid –</b> <i>Paraprociophilus lessellatus</i> (Fitch) – Aphididae	مَنْ جازُ الماء الصوفي "الزغبي" (جار الماء: شجر حرجي يألف الماء)
<b>Woolly apple aphid –</b> <i>Eriosoma lanigerum</i> (Hausmann) – Aphididae	مَنْ التفاح الزغبي "الصوفي"
<b>Woolly elm aphid –</b> <i>Eriosoma americanum</i> (Riley) – Aphididae	مَنْ شجر الدردار الزغبي "الصوفي"
<b>Woolly pear aphid –</b> <i>Eriosoma pyricola</i> Baker & Davidson – Aphididae	مَنْ الأجاص "الكمثرى" الزغبي "الصوفي"
<b>Woolly whitefly –</b> <i>Aleurothrixus floccosus</i> (Maskell) – Aleyrodidae	الذبابة البيضاء الزغبية "الصوفية"
<b>Woollybear</b>	الدب الصوفي
<b>Woolly and gall-making aphids planthoppers</b>	المن الزغبي "الصوفي" وصنعات الأورام (Eriosomatidae أنظر)
<b>Work clothing</b>	ملابس العمل أو الشغل (ألبيسة مثل القمصان طويلة الأكمام والقمصان قصيرة الأكمام والسراويل الطويلة والقصيرة والأحذية والجوارب، ولا تعتبر ملابس العمل من أدوات الوقاية الشخصية بالرغم من أن بطاقة بيانات المبيد والقوانين تفرض ملابس عمل معينة خلال القيام ببعض النشاطات. وتختلف ملابس العمل عن المآزر. فبينما يجب توفر

	ملابس العمل من قبل العاملين، وتعتبر القمصان طويلة الأكمام والسرراويل القصيرة ملابس عمل ملائمة حسب بطاقة بيانات المبيد)
<b>Worker protection standard (WPS)</b>	<b>معيار حماية العامل</b> (تعديل القانون الفيدرالي للمبيدات الحشرية والفطرية ومبيدات القوارض الذي صدر عام 1992 والذي جعل هناك تغييرات هامة في بطاقة بيانات المبيدات والتي تجبر بإجراء تدريب خاص لمتداولي المبيدات والعاملين في الإنتاج الزراعي والبيوت البلاستيكية والمشاتل والغابات)
<b>Wound flies</b>	<b>ذبابة الجروح</b> (أنظر <i>Wohlfahrtia magnifica</i> )
<b>Wound healing</b>	<b>التآم الجروح</b>
<b>Wounded-tree beetles</b>	<b>خنفس الأشجار المجروحة</b> (أنظر <i>Nosodendridae</i> )
<b>Wrinkled bark beetles</b>	<b>خنفس القلف المجعدة</b> (أنظر <i>Rhysodidae</i> و <i>Rhysodidae</i> )
<b><i>Wyeomyia smithii</i> (Coquillett) – Pitcherplant mosquito – Culicidae</b>	<b>بعوضة النابت "السلوى"</b> (نبات تنتهي أوراقه بحقاق صغار فيها سائل سكري إذا وردته الحشرة أطبقت عليها الأوراق وامتصتها)

# X

<p><b><i>Xenopsylla brasiliensis</i></b>;  <i>X. astia</i> –  Rat flea –  Pulicidae</p>	<p>برغوث الفأر  (طفيلي خارجي لأنواع الفأر <i>Rattus rattus</i> و  <i>Mastomys natalensis</i> (= <i>M. coucha</i>)  وهو ناقل ذو كفاءة عالية جداً للطاعون)</p>
<p><b><i>Xenopsylla cheopis</i> (Rothschild)</b> –  Oriental rat flea –  Pulicidae</p>	<p>برغوث الجرذ الشرقي الناقل لمرض الطاعون</p>
<p><b><i>Xenopsylla vexabilis</i> (Jordan)</b> –  Australian rat flea –  Pulicidae</p>	<p>برغوث الفأر الأسترالي</p>
<p><b>Xenopsyllini</b> –  Pulicinae –  Pulicidae</p>	<p>قبيلة براغيث زينوبسيليني –  تحت فصيلة – فصيلة</p>
<p><b>Xenosphecinae</b> –  Sphecidae –  Hymenoptera</p>	<p>تحت فصيلة دبابير زينوسفييني –  فصيلة – رتبة</p>
<p><b>Xenosphecini</b> –  Xenosphecinae –  Sphecidae –</p>	<p>قبيلة زينوسفييني –  تحت فصيلة – فصيلة</p>
<p><b><i>Xestia</i> spp.</b> –  Spotted cutworm –  Noctuidae</p>	<p>الدودة القارضة "القاطعة" المبقعة</p>
<p><b>Xestocephalinae</b> –  Cicadellidae</p>	<p>تحت فصيلة نطاطات الأوراق زيستوسيفاليني –  فصيلة</p>
<p><b>Xiphydriidae</b>  (rare family) – Wood wasps –  Siricoidea –  Hymenoptera</p>	<p>فصيلة زايفيديدي  (فصيلة نادرة) – زنابير الخشب –  فوق فصيلة – رتبة</p>

<b>Xyelid sawflies</b>	الدبابيرالمنشارية الزيليدية (أنظر Xyelidae)
<b>Xyelidae</b> (rare family) – Xyelid sawflies – Megalodontoidea – Hymenoptera	فصيلة زيليدي (فصيلة نادرة) – الدبابيرالمنشارية الزيليدية – فوق فصيلة – رتبة
<b><i>Xyleborus bicornis</i> Eig.;</b> <i>X. compactus</i> Eichh.; <i>X. discolor</i> Bldf.; <i>X. farnicatus</i> Eighh.; <i>X.</i> <i>habercorni</i> Eig.; <i>X. torquatus</i> Eighh. – Indonesian and southeastern Asian coffee branch borer – Scolytidae	حفار أغصان بن أندونيسيا وجنوب شرق آسيا
<b><i>Xyleborus perforans</i> (Woll.) –</b> Bark beetle – Scolytidae	خنفساء القلف
<b><i>Xylocopa virginica</i> (L.) –</b> Carpenter bee – Anthrophoridae	النحل النجار، نحل الخشب الكبير
<b>Xylocopinae –</b> Carpenter bees – Anthophoridae Hymenoptera	تحت فصيلة زيوكوبيني – النحل النجار – فصيلة – رتبة
<b><i>Xylocoris flavipes</i> (Reuter) –</b> Warehouse pirate bug – Anthrophoridae	بق مخازن القرصان
<b>Xylomyid flies</b>	ذباب الزيلاوميدي (أنظر Xylomyidae)
<b>Xylomyidae</b> (Xylomyiidae, Xylophagidae in part) – Xylomyid flies – Tabanoidea – Diptera	فصيلة زيلاوميدي (زيلاوميدي، جزء من زيلاوفاجيدي) – ذباب الزيلاوميدي – فوق فصيلة – رتبة

<b>Xylophagid flies</b>	ذباب الزيلوفاجيد (أنظر Xylophagidae)
<b>Xylophagidae</b> (Erinnidae) – Xylophagid flies – Tabanoidea – Diptera	فصيلة زيلوفاجيد (إرينيدي) – ذباب الزيلوفاجيد – فوق فصيلة – رتبة
<b>Xylophilidae</b> (Aderidae Euglenidae, Hylophilidae; Anthicidae in part; rare family) – Antlike leaf beetles – Tenebrionoidea – Coleoptera	فصيلة زيلوفيليدي (أدريريدي، يوجلينيدي، هايلوفيليدي، جزء من أنثيسيدي، فصيلة نادرة) – خنافس الأوراق شبيهة النمل – فوق فصيلة – رتبة
<b>Xylorictinae</b> – Oecophoridae – Lepidoptera	تحت فصيلة فراشات زيلوريكتيدي – فصيلة – رتبة
<b>Xyloryctes jamaicensis (Drury)</b> – Rhinoceros beetle – Scarabaeidae	خنفساء الكركدن "وحيد القرن"
<b>Xylosandrus compactus (Elchhoff)</b> – Black twig borer – Scolytidae	حفار "ثاقب" الأغصان الأسود
<b>Xylotrechus aceris Fisher</b> – Gallmaking maple borer – Cerambycidae	حفار الإسفندان صانع التدرنات
<b>Xylotrechus colonus (F.)</b> – Rustic borer – Cerambycidae	الحفار الريفي، الحفار البسيط
<b>Xylotrechus nauticus (Mann.)</b> – Nautical borer – Cerambycidae	الحفار البحري
<b>Xylotrechus quadripes F.</b> – Indian coffee stem borer – Cerambycidae	حفار ساق البن الهندي

<b>Xylum</b>	أوعية الخشب
<i>Xyphon flaviceps</i> (Riley) – Yellowheaded leafhopper – Cicadellidae	النطاط ذو الرأس الأصفر
<b>Xystodesmidae</b> – Millipedes – Polydesmida	فصيلة زيستودسميدي – ذوات الألف رجل – رتبة
<i>Xystrocera globosa</i> (Olivier) – Monkeypod – Cerambycidae	حفار ساق اللبخ



# Y

<b>Yamaneese coffee borer –</b> <i>Dibammus tusticator</i> F. – Cerambycidae	حفار البن اليمّني
<b>Yawing</b>	الانحراف (دوران الحشرة حول المحور الطولي للجسم، وهو أحد المحاور الثلاثة التي تمر خلال مركز ثقل الجسم)
<b>Yeast cell</b>	خلية الخميرة
<b>Yellowjacket and hornets</b>	الدبابير ذات الرداء الأصفر (أنظر Vespinae)
<b>Yellow and black potter wasp –</b> <i>Delta campaniformis campaniformis</i> (F.) – Vespidae	الدبور "الدبور" الخزّاف الأصفر والأسود
<b>Yellow clover aphid –</b> <i>Therioaphis trifolii</i> (Monell) – Aphididae	مَنّ البرسيم الأصفر
<b>Yellow fever –</b> Flaviviridae	الحمى الصفراء – فصيلة الأروفيروسات فلافييريدي (من الأمراض الهامة، حيث تصاب بعوضة <i>Aedes aegypti</i> بفيروس الحمى الصفراء عندما تتغذى على شخص مصاب في المراحل الأولى من المرض من نحو 6 ساعات قبل ظهور الأعراض السريرية إلى نحو 4 أيام لاحقة)
<b>Yellow fever mosquito –</b> <i>Aedes aegypti</i> (L.) – Culicidae	البعوضة المصرية، بعوضة الحمى الصفراء

<b>Yellow mealworm</b> – <i>Tenebrio molitor</i> L. – Tenebrionidae	دودة جريش الذرة الصفراء
<b>Yellow pecan aphid</b> – <i>Monelliopsis pecanis</i> Bissell – Aphididae	مَنّ البقان "الجوز" الأمريكي الأصفر
<b>Yellow rose aphid</b> – <i>Acyrtosiphon (Rhodobium) porosum</i> (Sanderson) – Aphididae	مَنّ الورد الأصفر
<b>Yellow scale</b> – <i>Aonidiella citrina</i> (Coquillett) – Diaspididae	الحشرة القشرية الصفراء
<b>Yellow sticky trap</b>	مصيدة صفراء لاصقة (تستخدم لجذب الحشرات إلى اللون الأصفر، مثل المنّ والذبابة البيضاء).
<b>Yellow sugarcane aphid</b> – <i>Sipha flava</i> (Forbes) – Aphididae	مَنّ قصب السكر الأصفر
<b>Yellow woollybear</b> – <i>Spilosoina virginica</i> (F.) – Arctiidae	فراشة الدب الصوفي الصفراء
<b>Yellowfaced leafhopper</b> – <i>Scaphytopius forficatus</i> (Van Duzee) – Cicadellidae	النطاط ذو الوجه الأصفر
<b>Yellowfever mosquito, Egyptian mosquito</b> – <i>Aedes aegypti</i> (L.) – Culicidae	بعوضة الحمى الصفراء، البعوضة المصرية
<b>Yellowheaded cutworm</b> – <i>Apamea amputatrix</i> (Fitch) – Noctuidae	الدودة القارضة "القاطعة" ذات الرأس الأصفر

<b>Yellowheaded fireworm</b> – <i>Acleris minuta</i> (Robinson) – Tortricidae	الفراشة البراقة "اللماعة" ذات الرأس الأصفر
<b>Yellowheaded leafhopper</b> – <i>Xyphon flaviceps</i> (Riley) – Cicadellidae	النطاط ذو الرأس الأصفر
<b>Yellowheaded spruce sawfly</b> – <i>Pikonema alaskensis</i> (Rohwer) – Tenthredinidae	دبور "دبور" التنوب الفضي "البيسية" المنشاري ذو الرأس الأصفر
<b>Yellowmargined leaf beetle</b> – <i>Microthea ochroloma</i> Stal – Chrysomelidae	خنفساء الأوراق ذات الحواف الصفراء
<b>Yellownecked caterpillar</b> – <i>Datana ministra</i> (Drury) – Notodontidae	أبو دقيق "يسروع" ذو الرقبة الصفراء
<b>Yellowshouldered lady beetle</b> – <i>Scymnodes lividigaster</i> (Mulsant) – Coccinellidae	أبوالعيد ذو الأكتاف الصفراء
<b>Yellowstriped armyworm</b> – <i>Spodoptera omithogaili</i> (Guende) – Noctuidae	دودة جيش ذو الخطوط الصفراء
<b>Yolk</b>	المح، صفار البيض
<b>Yolk cell</b>	خلية محبة
<b>Yosemite or pissodes bark weevil</b> – <i>Pissodes schwatzi</i> Hopkins – Curculionidae	سوسة قلف اليبسودس
<b>Yponomeuta padella</b> (L.) – Ermine moth – Yponomeutidae	فراشة إرماين، فراشة القاقم أو القاقوم (القاقوم: حيوان من فصيلة نبات عرس)

<p><i>Yponomeuta padellus malinellus</i> Zell. – Lesser ermine moth – Yponomeutidae</p>	<p>دودة التفاح الناسجة</p>
<p><b>Yponomeutidae</b> – Ermine moths – Yponomeutoidea – Lepidoptera</p>	<p>فصيلة يوبوميوتيدي – فراشات الإرمين – فوق فصيلة – رتبة</p>
<p><b>Yponomeutoidea</b> – Ditrysia – Lepidoptera</p>	<p>فوق فصيلة فراشات الإرمين – تحت رتبة – رتبة</p>
<p><i>Ypsolophus dentella</i> (F.) – European honeysuckle leafroller – Plutellidae</p>	<p>لافئة أوراق شجيرة صريمة الجدي الأوروبية (شجيرة أزهارها غنية بالرحيق)</p>
<p><b>Yucca moth</b> – <i>Tegeticula yuccasella</i> (Riley) – Incurvariidae</p>	<p>فراشة اليكة (اليكة: نبات من الفصيلة الزنبقية)</p>
<p><b>Yucca plant bug</b> – <i>Halticotoma valida</i> Townsend – Miridae</p>	<p>بقعة نبات يوكا</p>
<p><b>Y-vein</b></p>	<p>عرق جناحي على شكل حرف y (عرقان متجاوران يتحدان في طرفهما البعيد ويكونان شكل حرف y، أو العرقان الخلفيان في الجناح الأمامي)</p>

# Z

<p><b><i>Zabrotes subfasciatus</i> (Boheman) –</b>          Mexican bean weevil –          Bruchidae</p>	<p>سوسة الفاصولياء المكسيكية</p>
<p><b><i>Zabrus gibbus</i> F.;</b>  <i>Z. damascenus</i> Reiche; <i>Z. morio</i>          Men.; <i>Z. tenebrioides</i> (Goeze) –          Wheat ground beetle –          Carabidae</p>	<p>ماضغة بادرات الحبوب</p>
<p><b><i>Zaraea inflata</i> Norton –</b>          Honeysuckle sawfly –          Cimbicidae</p>	<p>دبور "دبور" شجيرة صريمة الجدي المنشاري          (صريمة الجدي: شجيرة أزهارها غنية بالرحيق)</p>
<p><b>Zebra caterpillar –</b>  <i>Melanchra picta</i> (Harris) –          Noctuidae</p>	<p>أبو الدقيق المخطط، أبو دقيق العتّابي "حمار          الزرد المخطط</p>
<p><b><i>Zeiraphera canadensis</i> Mutuura &amp;          Freeman –</b>          Spruce bud moth –          Tortricidae</p>	<p>فراشة براعم التنوب الفضي "البيسية"</p>
<p><b><i>Zelleria haimbachi</i> Busck –</b>          Pine needle sheathminer –          Yponomeutidae</p>	<p>حامية أنفاق أوراق الصنوبر</p>
<p><b><i>Zelus renardii</i> Kolenati –</b>          Leafhopper assassin bug –          Reduviidae</p>	<p>البقة مفترسة النطاطات "قافزات الأوراق"</p>
<p><b>Zethinae –</b>          Black wasps – Eumenidae –          Hymenoptera</p>	<p>تحت فصيلة زيثيني –          الدبابير السوداء – فصيلة – رتبة</p>

<b>Zeugloptera</b> (Jugatae or Homoneura in part) – Lepidoptera	تحت رتبة زوجلويترا أو رتبة الفراشات متشابهة التعريق وذات الفكوك (جاجاتي أو جزء من هومونيورا) – رتبة
<b>Zeugophorinae –</b> Chrysomelidae	تحت فصيلة خنافس الأوراق زوجوفوريني – فصيلة
<b>Zeuzera coffeina Nietn. –</b> Coffee tree red borer – Cossidae	حفار أشجار البن الأحمر
<b>Zeuzera pyrina (L.) –</b> Leopard moth, apple stem borer – Cossidae	فراشة النمر، حفار ساق التفاح
<b>Zimmerman pine moth –</b> <i>Dioryctria zimmermani</i> (Grote) – Pyralidae	فراشة الصنوبر زيبرمان
<b>Zonation</b>	توزيع المناطق
<b>Zone of growth</b>	منطقة النمو ضمن عملية تكوين الحيوانات المنوية (تزداد بتلك المنطقة أمهات المنى في الحجم وهي محصورة داخل حويصلة خلوية، وتنقسم عدة انقسامات غير مباشرة مكونة خلايا منوية (spermatocytes)
<b>Zone of maturation and reduction</b>	منطقة النضج والاختزال ضمن عملية تكوين الحيوانات المنوية (المنطقة التي تنقسم فيها كل خلية منوية إنقسامين إحدهما إختزالي، وتتكون طلائع المنى (spermatids)

<b>Zone of transformation</b>	منطقة التحول ضمن عملية تكوين الحيوانات المنوية (وفيها تتحول طلائع المنى إلى حيوانات منوية ذات ذنب spermatozoa ويطلق عليها عملية التحول (spermatogenesis))
<b>Zonosemata efecta (Say) – Pepper maggot, Electa fruit fly – Tephritidae</b>	ذبابة الفلفل، ذبابة الفاكهة إيكنا
<b>Zooparasitism</b>	التطفل الحيواني (نموذج من التطفل الذي فيه ينتمي الطفيل إلى المملكة الحيوانية)
<b>Zoophagous</b>	حيوانية التغذية، آكلات حيوانات
<b>Zoosaprophagous</b>	حشرة تتغذى على مواد حيوانية ميتة
<b>Zootermopsis angusticollis (Hagen) – Pacific dampwood termite – Termopsidae</b>	نمل الخشب الرطب الأبيض
<b>Zophodia convolutella (Hubner) – Gooseberry fruitworm – Pyalidae</b>	دودة ثمار الكشمش "الرّيباس، عنب الثعلب"
<b>Zoraptera (zor = pure; ptera = wing) – Zorapterans</b>	رتبة زورابترا أو الحشرات خالية الأجنحة (zor = خالي، ptera = عديم الأجنحة) – حشرات الزورابترا
<b>Zorotypidae – Zorapteran</b>	فصيلة زوروتيبدي – رتبة

<b>Zygaenidae</b> (Pyromorphidae) – Smoky moths and Burnets, leafskeletonizer moths – Zygaenoidea – Lepidoptera	فصيلة زيجاندي (بيرومورفيدي) – الفراشات المدخنة "الدخانية" – فوق فصيلة – رتبة
<b>Zygaenoidea</b> – Ditrysia – Lepidoptera	فوق فصيلة فراشات الزيجانويديا – تحت رتبة – رتبة
<b>Zygogenetical egg production</b>	تطور البيوض بعد التلقيح
<b>Zygotogramma exclamationis (F.)</b> – Sunflower beetle – Chrysomelidae	خنفساء زهرة زهرة "عباد الشمس"
<b>Zygopinae</b> – Curculionidae	تحت فصيلة السوس زيجوبيني – فصيلة
<b>Zygoptera</b> – Dameselflies – Odonata	تحت رتبة زيجويترا (البعض يعتبرها رتبة مستقلة) – الرعاشات الصغيرة – رتبة
<b>Zygosporangium</b>	لاقح
<b>Zygote</b>	بيضة مخصبة، زيجوت
<b>Zymosterols</b>	الستيرولات الحيوانية



# المراجع

## References



## المراجع العربية Arabic References

1. إبراهيم، جمعة خليل. 1987. الحشرات الاقتصادية. مديرية الكتب والمطبوعات الجامعية، جامعة حلب، حلب، سوريا. 627 ص.
2. إبراهيم، جمعة خليل. 1987. علم الحشرات العامة. مديرية الكتب والمطبوعات الجامعية، جامعة حلب، حلب، سوريا. 341 ص.
3. أبو الحب، جليل. 1978. الحشرات الطبية والبيطرية في العراق. جامعة بغداد، بغداد، العراق. 340 ص.
4. أبو الحب، جليل. 1982. الحشرات الناقلة للأمراض. المجلس الوطني للثقافة والفنون والآداب، الكويت، الكويت. 260 ص.
5. أبو النصر، صلاح وآخرون. 1966. مقدمة في دراسة الحشرات. ترجمة للأصل الإنكليزي، تأليف دونالد بورور ودوايت ديلونج. وزارة التربية والتعليم، القاهرة، مصر.
6. إحسان، سليمان إبراهيم. 1993. مورفولوجيا وتصنيف الحشرات. جامعة تشرين، كلية الزراعة، اللاذقية، سوريا. 412 ص.
7. الأحمدى، أحمد زياد وملحمجي، محمد زهير. 1991. الحشرات الإقتصادية: القسم النظري. مديرية الكتب الجامعية، جامعة دمشق، دمشق، سوريا. 559 ص.
8. البعلبكي، منير. 1997. المورد (قاموس إنكليزي - عربي). دار العلم للملايين. بيروت، لبنان. 1118 ص.
9. الباروني، محمد أبو مرداس. 1990. مفصليات الأرجل الطبية والبيطرية. جامعة عمر المختار، ليبيا. 356 ص.
10. الباروني، محمد أبو مرداس. 1991. أساسيات مكافحة الآفات الحشرية. الدار العربية، القاهرة، مصر. 294 ص.
11. الحاج، الطيب علي. 1999. بيئة الحشرات. جامعة الملك سعود، النشر العلمي والمطابع، الرياض، المملكة العربية السعودية. 351 ص.
12. الحاج، الطيب علي. 2003. علم الحشرات الطبية والبيطرية. الجزء الأول والثاني. ترجمة للأصل الإنكليزي، تأليف د. س. كيتل. جامعة الملك سعود، النشر العلمي و المطابع، الرياض، المملكة العربية السعودية.

13. الحسين، علي عبد. 1987. الحشرات المائية. جامعة البصرة، البصرة، العراق. 485 ص.
14. الحريري، غازي. 1981. الحشرات الاقتصادية في سورية والبلاد المجاورة. مديرية الكتب والمطبوعات الجامعية. جامعة حلب، حلب، سوريا. 465 ص.
15. الخطيب، أحمد شفيق. 1993. معجم الشهابي في مصطلحات العلوم الزراعية. مكتبة لبنان، بيروت، لبنان. 907 ص.
16. الرويشدي، خالد وملحمجي، محمد زهير. 1990. بيئة الحشرات: نظري وعملي. مديرية الكتب الجامعية، جامعة دمشق، دمشق، سوريا. 418 ص.
17. الزيايدي، سميرة. 1998. حياة الحشرات. ترجمة للأصل الإنكليزي، تأليف إمز، أ. د. ومراجعة محمود حافظ. دار الفكر العربي، القاهرة، مصر. 368 ص.
18. السلتي، محمد نايف وإبراهيم، جمعة خليل. 1986. حشرات البساتين والغابات. مديرية الكتب والمطبوعات الجامعية، جامعة حلب، حلب، سوريا. 488 ص.
19. الشاذلي، محمد محمد و شورب، السيد حسن والمرسي، علي علي. 1999. علم الحشرات: المورفولوجي، التشريح، التحول، التقسيم. المكتبة الأكاديمية، القاهرة، مصر. 403 ص.
20. الشاذلي، محمد محمد. 2000. مبادئ علم بيئة الحشرات. الدار العربية، القاهرة، مصر. 508 ص.
21. العمودي، مكي بن عبد الله. 1998. الأسس العملية في علم الحشرات العام. جامعة الملك سعود، النشر العلمي والمطابع، الرياض، المملكة العربية السعودية. 271 ص.
22. المعجم الطبي الموحد. 1984. إعداد نخبة من الأساتذة المختصين. الطبعة الرابعة، المنظمة العربية للتربية والثقافة والعلوم، تونس. 760 ص.
23. المنشاوي، عبد العزيز والحجازي، عصمت. 1994. الآفات الحشرية والحيوانية وعلاقتها بالنبات والإنسان والحيوان وطرق مكافحتها. منشأة المعارف، الاسكندرية، مصر. 621 ص.
24. المنشاوي، عبد العزيز والحجازي، عصمت. 2001. الآفات الحشرية والحيوانية وطرق مكافحتها. مكتبة المعارف الحديثة، مصر. 687 ص.
25. باعنفود، سعيد عبد الله. 1995. معجم الألفاظ والمصطلحات العلمية المتداولة في مجال علم الحشرات (إنكليزي - عربي). مطبوعات جامعة عدن، سلسلة الكتاب المرجعي. 254 صفحة.

26. بدوي، علي إبراهيم والسحيباني، علي بن محمد. 2004. الحشرات الزراعية : شكلها الظاهري وتشريحها الداخلي مع نبذة عن بيئتها وتقسيمها وطرق مكافحتها. جامعة الملك سعود، النشر العلمي والمطابع، الرياض، المملكة العربية السعودية. 411 ص.
27. بدوي، علي إبراهيم. 1994. مفصليات الأرجل ذات الأهمية الطبية والبيطرية في المملكة العربية السعودية. عمادة شؤون المكتبات، جامعة الملك سعود، الرياض، المملكة العربية السعودية. 239 ص.
28. بلال، حمزة. 1990. آفات المخازن: نظري - عملي. مديرية الكتب الجامعية، جامعة دمشق، دمشق، سوريا. 328 ص.
29. تلحوق، عبد المنعم. 1984. الآفات الزراعية الأكثر إنتشاراً في المملكة العربية السعودية وسبل الحد من أضرارها. وزارة الزراعة والمياه، المركز الإقليمي لأبحاث الزراعة والمياه، الرياض، السعودية. 124 ص.
30. تنبجي، إياد عمر والدبش، محمد خليل. 1990. بسائط في الجراثيمييات الطبية والفطور و الحشرات الشائعة. دمشق، سوريا. 160 ص.
31. توفيق، محمد فؤاد. 1993. المكافحة البيولوجية للآفات الحشرية. وزارة الزراعة واستصلاح الأراضي، القاهرة، مصر. 721 ص.
32. جرجيس، سالم جميل وأمين، عادل حسين. 1987. الحشرات والعنكبوتيات الطبية والبيطرية. جامعة الموصل، الموصل، العراق. 287 ص.
33. جعبوب، إبراهيم علي ورواش، إبراهيم عبده. 1978. الحشرات والأكاروسات الطبية والبيطرية. الهيئة المصرية العامة للكتاب، الاسكندرية، مصر. 496 ص.
34. جعبوب، إبراهيم علي وعيسى، محمد جمال. 1971. الحشرات الطبية والبيطرية: التشريح الخارجي والعادات ودورها في نقل الأمراض للإنسان والحيوان وطرق مقاومتها الهيئة المصرية العامة للتأليف والترجمة، القاهرة، مصر. 494 ص.
35. جعبوب، إبراهيم علي. 1980. الحشرات المنزلية : علاقتها بصحة الإنسان والحيوان وأثرها على المواد المخزونة. دار المطبوعات الجديدة، الاسكندرية، مصر. 326 ص.
36. حتي، يوسف والخطيب، أحمد شفيق. 1993. قاموس حتي الطبي الجديد. مكتبة لبنان، الطبعة الثالثة، بيروت، لبنان. 642 ص.

37. حجازي، عصمت محمد والباروني، محمد أبو مرداس. 1994. مكافحة الحيوية. جامعة عمر المختار، ليبيا. 635 ص.
38. حماد، شاکر محمد والمنتشاي، عبد العزيز. 1983. الحشرات الإقتصادية : محاصيل الحقل والخضر والفاكهة والأشجار الخشبية ونباتات الزينة وطرق مقاومتها. دار المطبوعات الجديدة، الاسكندرية، مصر. 402 ص.
39. حماد، شاکر محمد. 1974. مورفولوجية علم الحشرات: أساسيات ومتقدم. دار المطبوعات الجديدة، الاسكندرية، مصر. 303 ص.
40. حمایل، علي فتحي. 1994. الطرق الحديثة للمقاومة والقضاء على الحشرات والأمراض والآفات والحشائش التي تصيب أشجار الفاكهة. منشأة المعارف، الاسكندرية، مصر. 219 ص.
41. دبور، علي إبراهيم وحماد، شاکر محمد. 1982. الآفات الحشرية والحيوانية وطرق مكافحتها في المملكة العربية السعودية. جامعة الملك سعود، الرياض، المملكة العربية السعودية. 293 ص.
42. رزق، جورج نصر الله. 1995. تركيب وتصنيف الحشرات. المكتبة الأكاديمية، القاهرة، مصر. 546 ص.
43. رمضان، علي محمد وإحسان، سليمان إبراهيم. 1993. علم الحشرات العام. جامعة تشرين، كلية الزراعة، اللاذقية، سوريا. 267 ص.
44. رمضان، علي محمد. 1993. فيزيولوجيا وبيئة الحشرات. جامعة تشرين، كلية الزراعة، اللاذقية، سوريا. 276 ص.
45. سلیط، علي محمد والصفار، زهير يونس والعراقي، رياض أحمد. 1984. المرشد إلى علم الحشرات الطبية. ترجمة للأصل الإنكليزي، تأليف م. و. سيرفس. جامعة الموصل، الموصل، العراق. 486 ص.
46. صالح، مصطفى سليمان. 1998. الحشرات الطبية والبيطرية. منشأة المعارف، الاسكندرية، مصر. 423 ص.
47. عبد الحمید، زيدان هندي وعبد الحمید، محمد إبراهيم. 1990. الإتجاهات الحديثة في المبيدات ومكافحة الحشرات. الدار العربية، القاهرة، مصر.
48. عبد الحمید، زيدان هندي. 1995. الآفات الحشرية والحيوانية الناقلة لمسببات الأمراض المتوطنة

- والوبائية للإنسان والحيوان: الموقف الراهن وآفاق المستقبل . المكتبة الأكاديمية، القاهرة، مصر. 704 ص.
49. عبد الحميد، زيدان هندي. 1990. مقدمة في السيطرة على الآفات الحشرية . ترجمة للأصل الإنكليزي، تأليف روبرت ميتكاف وويليام لوكرمان. الدار العربية، القاهرة، مصر. 639 ص.
50. عبد السلام، أحمد لطفي وآخرون. 1988. الحشرات : التركيب والوظيفة. ترجمة للأصل الإنكليزي، تأليف ر. ف. شابمان. الدار العربية، القاهرة، مصر.
51. عبد السلام، أحمد لطفي. 1983. مقدمة في بيولوجية الحشرات وتنوعها. ترجمة للأصل الإنكليزي، تأليف هاول ف. ديلي، جون ت. دوين وبول ر. إهر. المكتبة الأكاديمية، القاهرة، مصر. 921 ص.
52. عبد السلام، أحمد لطفي. 1993. الآفات الحشرية في مصر والبلدان العربية وطرق السيطرة عليها. المكتبة الأكاديمية، القاهرة، مصر. 781 ص (ج1) و 612 ص (ج2).
53. عثمان، محمد فوزي. 1969. مكافحة الحشرات في مجال الصحة العامة. ترجمة للأصل الإنكليزي، تأليف س. ب. سايمز، ر. س. مورهد طومسون، ج. ر. بارفين. دار الفكر العربي، القاهرة، مصر. 296 ص.
54. عيسى، إبراهيم سليمان وهلال، هلال أحمد. 2000. الاتجاهات الحديثة في دراسة الآفات الحشرية ومكافحتها في العالم العربي : أسس المكافحة وآفات المحاصيل الحقلية. دار الكتاب الحديث. القاهرة، مصر. 568 ص.
55. عيسى، إبراهيم سليمان. 1999. المدخل لدراسة علوم الحشرات. دار الكتاب الحديث. القاهرة، مصر. 396 ص.
56. فتوح، محمد عادل وقسيس، وجيه. 1993. الشكل الخارجي والتصنيف في الحشرات. جامعة دمشق، دمشق، سوريا. 397 ص.
57. فتوح، محمد عادل. 1984. الحشرات الاقتصادية: الآفات البستانية (الجزء النظري). مديرية الكتب الجامعية، جامعة دمشق، دمشق، سوريا. 465 ص.
58. فتوح، محمد عادل والرويشدي، خالد. 1992. الحشرات الاقتصادية: الآفات البستانية (الجزء العملي). مديرية الكتب الجامعية، جامعة دمشق، دمشق، سوريا. 232 ص.
59. فرج الله، عبد الرحمن عبد الفتاح وطاهر، محمد عمر. 1987. نظم التحكم في الآفات الحشرية.

- مركز النشر العلمي، جامعة الملك عبد العزيز، جدة، السعودية. 42 ص.
60. قسيس، وجيه والأحمدي، أحمد زياد. 1986. مقدمة في دراسة الحشرات: مورفولوجيا وتصنيف. جامعة دمشق، دمشق، سوريا. 640 ص.
61. قسيس، وجيه. 1992. مقدمة في فيزيولوجيا الحشرات: الجزء النظري والعملية. مديرية الكتب الجامعية، جامعة دمشق، دمشق، سوريا. 495 ص.
62. كعكه، نوال عبد القادر. 1988. مورفولوجيا وتصنيف الحشرات. مديرية الكتب والمطبوعات الجامعية، جامعة حلب، حلب، سوريا. 306 ص.
63. كعكه، نوال عبد القادر. 1993. مكافحة الحيوية. مديرية الكتب والمطبوعات الجامعية، جامعة حلب، حلب، سوريا. 365 ص.
64. كعكه، وليد عبد الغني. 2001. سوسة النخيل الحمراء - أخطر الآفات الزراعية. مطبعة جامعة الإمارات العربية المتحدة، العين، الإمارات العربية المتحدة. 165 ص.
65. كعكه، وليد عبد الغني. 2001. الاستخدام الأمثل والفعال للمبيدات. ترجمة للأصل الإنكليزي للمؤلف باتريك مايرر، جامعة كاليفورنيا. مطبعة جامعة الإمارات العربية المتحدة، العين، الإمارات العربية المتحدة. جزئان، 780 ص.
66. كعكه، وليد عبد الغني. 2004. نخيل التمر في الإمارات العربية المتحدة: غرس زايد - الإنجازات في عصر الاتحاد 1971-2004. الدائرة الخاصة لصاحب السمو الشيخ زايد بن سلطان آل نهيان. أبوظبي، الإمارات العربية المتحدة. 218 ص.
67. محمود، عبد العزيز والبرعي، محمود عبد الرحمن وريحان، حسن محمد. 1980. معجم المصطلحات العلمية. مكتبة الأنجلو المصرية، القاهرة، مصر. 654 ص.
68. محمود، عماد أحمد وعبد الله، حسام الدين. 1988. تصنيف وتقسيم الحشرات. مؤسسة المعاهد الفنية، وزارة التعليم العالي والبحث العلمي، بغداد، العراق. 243 ص.
69. مصطفى، توفيق والمومني، أحمد الرداد. 1990. آفات الحديقة والمنزل: الأمراض النباتية والحشرات الزراعية والبيطرية والطبية. دار العربية، القاهرة، مصر. 332 ص.
70. مصطفى، توفيق وشرف، نعيم. 1994. حشرات الخضراوات والمحاصيل الحقلية العملية. دار حنين، عمان، الأردن. 352 ص.
71. مصطفى، توفيق وشرف، نعيم. 1994. حشرات الفاكهة والأشجار الحرجية ونبات الزينة العملية.



دار حنين، عمان، الأردن. 460 ص.

72. منظمة الصحة العالمية. 1983. دليل علم الحشرات العملي في الملاريا (البرداء). إعداد قسم الملاريا والأمراض الطفيلية الأخرى. منظمة الصحة العالمية، المكتب الإقليمي لشرق المتوسط، الإسكندرية، مصر. 168 ص.

## English References      المراجع الإنكليزية

1. Aldrich, J. M. 1905. Catalogue of North American Diptera. Smithsonian Inst. Misc. Coll. 46 (1444): 1-680.
2. Al-Humiari, A. A. 1982. A first guide to the agricultural insect pests of the Yemen Arab Republic and their management. Yemen Arab Republic.
3. Annecke, D. P. 1982. Insects and mites of cultivated plants in South Africa. 383 p.; Butterworths Publishing, Wodbum, Mass., USA.
4. Anonymous. 1972. Lexicon of insects = Lexique des insectes (English, French, Arabic); 11 p. Education, Culture, and Sciences Organization, The Permanent Bureau of Arabisation, League of Arab States.
5. Arnett, R. H., Jr. 1958. A list of beetle families. Coleop. Bull. 12: 65-72.
6. Arnett, R. H., Jr. 1967. Recent and future systemics of the Coleoptera in North America. Ann. Entomol. Soc. Amer. 60(1): 162-170.
7. Arnett, R. H., Jr. 1985. American insects: a handbook of the insects of America north of Mexico. Van Nostrand Reinhold Co., New York. 850 p.
8. Arnett, R. H., Jr., and M. C. Thomas. (Eds.). 2000. American Beetles. Volume 1. Archostemmata, Myxophaga, Adepaga, Polyphaga: Staphyliniformia. CRC Press LLC, Boca Raton, FL. 443 p.
9. Arroya Varela, M. 1995. Common names of insects of agricultural interest. Madrid: Ministerio de Agricultura, Pesca y Alimentacion, Secretaria General Tecnica, 155 p. (Spanish, English, French, German, Italian).
10. Australian Insect Common Names. 2001, Commonwealth Scientific and Industrial Research Organization (CSIRO) Australia and Department of Agriculture, Fisheries, Forestry - AICN version 1.00. Australia (based on the CSIRO Handbook of Australian. *In* <http://www.ento.csiro.au/aicn/index.html>
11. Bailey, S. F. 1957. The thrips of California, Part 1. Suborder Terebrantia. Bull. Calif. Insect Surv. 4(5): 143-220.
12. Banks, N. (1929). A classification of the Psocoptera. Psyche 36(4): 321-325.

13. Barnard, E. L., and W. N. Dixon. 1983. Insects and diseases: Important problems of Florida's forest and shade tree resources. Florida Department of Agriculture and Consumer Services, Gainesville, FL. Bulletin No. 196-A. 120 p. *In* [http://www.fl-dof.com/Pubs/Insects\\_and\\_Diseases/index.htm](http://www.fl-dof.com/Pubs/Insects_and_Diseases/index.htm)
14. Barnes, W. and J. H. McDunnough. 1917. Check list of the Lepidoptera of boreal America. Herald Press, Decatur, IL. 392 p.
15. Bates, M. 1934. Notes on some tropical Florida butterflies (Lepidoptera: Rhopalocera). *Entomol. News* 45:166-169.
16. Baumann, R. W. 1975. Revision of the stonefly family Nemouridae (Plecoptera), a study of the world fauna at the generic level. *Smithson. Contrib. Zool.* No. 211; 74 p.
17. Behler, J. L. 1996. National Audubon Society Field Guide to North American Reptiles & Amphibians. National Audubon Society. Alfred A. Knopf, Inc., United States.
18. Behnke, F. L. 1977. A Natural history of the termites. Charles Scribner's Sons; New York, USA. 118 p.
19. Betten, C. 1934. The caddis flies or Trichoptera of New York State. *N.Y. State Mus. Bull.* 292; 570 p.
20. Bickley, W. E. and E. G. MacLeod. 1956. A synopsis of the nearctic Chrysopidae with a key to the genera (Neuroptera). *Proc. Entomol. Soc. Wash.* 58(4): 177-202.
21. Blatchley, W. S. 1920. Orthoptera of Northeastern America. Indianapolis: Nature, 785 p.
22. Bohart, R. M. 1941. A revision of the Strepsiptera with special reference to the species of North America. *Calif. Univ. Publ. Entomol.* 7(6): 91-160.
23. Boorman, J. 1981. West African insects. 88 p.; Longman Publishing. Harlow, Essex, UK.
24. Borror, D. J., D. M. DeLong, and C. A. Triplehorn. 1981. An Introduction to the Study of Insects. Fifth Edition. Saunders College Publishing, New York. 827 p.
25. Bosik, J. J. 1997. Common Names of Insects and Related Organisms. Lanham, MD: Entomological Society of America, 232 p.
26. Bradley, J. C. 1930. A Manual of the Genera of Beetles of America North of Mexico. Daw, Illiston, Ithaca, N. Y.; 360 p.
27. Browne F. G. 1968. Pests and Diseases of Forest Plantation Trees: An Annotated List of the Principal Species occurring in the British Common Wealth; Oxford University Press; London; UK.

28. Brues, C. T., A. L. Melandry, and F. M. Carpenter. 1954. Order Diptera. *In* Classification of Insects. Harvard Univ., Mus. Comp. Zool. Bull. 108: 305-543 and 465-764.
29. Burns, R. M. 1983. Silvicultural Systems for the Major Forest Types of the United States. Forest Service. U. S. D. A. Handbook 445.
30. Byers, G. W. 1965. Families and genera of Mecoptera. Proc. 12<sup>th</sup>. Int. Congr. Entomol. London (1964); 123 p.
31. Byers, G. W. 1974. Synonymy of North American Panorpidae. J. Kansas Entomol. Soc. 47(1): 22-25.
32. Cantrell, I. J. 1968. An annotated list of the Dermaptera, Dictyoptera, Phasmaptera, and Orthoptera of Michigan. Mich. Entomol. 1(9): 299-346.
33. Carpenter, F. M. (1931). Revision of the nearctic Mecoptera. Bull. Harvard Univ. Mus. Comp. Zool. 72: 205-277.
34. Carpenter, F. M. (1940). A revision of the nearctic Hemerobiidae, Berothidae, Sisyridae, Polystoechotidae, and Dilaridae (Neuroptera). Proc. Amer. Acad. Arts Sci. 74(7): 193-289.
35. Caudel, A. N. 1920. Zoraptera not an apterous order. Proc. Entomol. Soc. Wash. 22(5): 84-97.
36. Chase, A. R. 1995. Compendium of Ornamental Foliage Plant Diseases. APS Press, St. Paul, MN. *In* <http://www.shopapspress.org/40772.html>
37. China, W. E. and N. C. E. Miller. 1959. Checklist and keys to the families and subfamilies of the Hemiptera-Heteroptera. Bull. Brit. Mus. (Nat. Hist) Entomol. 8(1): 1-45.
38. Claassen, P. W. 1931. Plecoptera nymphs of America (north of Mexico). Thomas Say Foundation Publ. 3; 199 p.
39. Clark, A. H. and L. F. Clark. 1951. The butterflies of Virginia. Smithson. Misc. Coll. 116(7): 1-239.
40. Common, I. F. 1970. Evolution and classification of the Lepidoptera. Annu. Rev. Entomol. 20: 183-203.
41. Commonwealth Scientific and Industrial Research Organization CSIRO. 1991. The Insects of Australia - A Textbook for Students and Research Workers; Volume 1 and 2; Melbourne University Press; Carlton; Australia.
42. Comstock, J. A. 1927. Butterflies of California. Los Angeles, Comstock, 334 p.
43. Coombes, A. J. 1992. The Eyewitness Handbook of Trees. Dorling Kindersley. New York, NY., USA.

44. Crowson, R. A. 1960. The phylogeny of the Coleoptera. *Annu. Rev. Entomol.* 5: 111-134.
45. Crowson, R. A. 1968. The Natural Classification of the Families of Coleoptera. Oxon, England: E. W. Classey, 2<sup>nd</sup> Ed., 195 p.
46. Curran, C. H. 1934. The Families and Genera of North American Diptera. New York, published by the author; 512 p. (A reprint of this book has been published in 1965 by Henry Trip. Mt. Vernon, N. Y.).
47. Day, R. K. *et al.* 1994. Asian Tree Pests - An Overview; Forestry Research Support Programme for Asia and the Pacific FORSPA; Bangkok; Thailand.
48. DeCoursey, R. M. 1971. Keys to the families and subfamilies of the nymphs of North American Hemiptera-Heteroptera. *Proc. Entomol. Soc. Wash.* 73(4): 413-429.
49. DeLong, D. M. 1971. The bionomics of leafhoppers. *Annu. Rev. Entomol.* 16: 179-210.
50. Denning, D. G. 1956. Trichoptera. p. 237-270. *In Aquatic Insects of California.* R. L. Usinger (Ed). Univ. California Press, Berkeley, CA, USA.
51. Dominick, R. B. (Ed). 1972. The Moths of America North of Mexico. Oxon, England, UK.
52. Drake, C. J. and F. A. Ruhoff. 1965. Lacebugs of the world. A catalogue (Hemiptera: Tingidae). *Proc. U.S. Nat. Mus.* 243: viii; +634 p.
53. Drooz A. T. (Ed.). 1989. Insects of eastern forests. Misc. Publ. 1426. Washington, DC: USDA Forest Service. 608 p.
54. Edmunds, G. F., Jr., and J. R. Jensen, and L. Berner. 1976. The mayflies of North and Central America. Minneapolis: University of Minnesota Press. 300 p.
55. Emerson, K. C. 1964. Checklist of the Mallophaga of North America north of Mexico. Proving Ground, Dugway, Utah, USA; 275 p.
56. Emmel, T. C. 1975. Butterflies. A. A. Knopf, New York, NY, USA; 260 p.
57. Emmel, T.C. 1985. Status survey of the Schaus swallowtail in Florida in 1984. Technical Report No. 145, Florida Cooperative Fish and Wildlife Research Unit, University of Florida, Gainesville, FL, USA; 39 p.
58. Evans, J. W. 1963. The phylogeny of the Homoptera. *Annu. Rev. Entomol.* 8: 77-94.

59. Ewing, H. E. 1940. The Protura of North America. *Ann. Entomol. Soc. Amer.* 33(3): 495-551.
60. FAO (Anonymous). 1975. A partial list of insects in Cambodia. Technical document no. 98; 13 p.; Plant Protection Committee for the South East Asia and Pacific Region, Food and Agriculture Organization of the United Nations.
61. FAO (Anonymous). 1987a. Insect pests of economic significance affecting major crops of countries in Asia and the Pacific region. Technical document no. 135; 56 p.; Asia and the Pacific Plant Protection Commission, Regional Office for Asia and the Pacific, FAO of the United Nations.
62. FAO (Anonymous). 1987b. Check list of insect pests of food crops in Indonesia. Technical document no. 136; 12 p.; Regional Office for Asia and the Pacific. FAO of the United Nations.
63. Farr, D.F. *et al.* (Ed.) 1989. Fungi on plants and plant products in the United States. APS, St. Paul, MN.
64. Farrow, R. 1996. Insect Pests of Eucalyptus. Commonwealth Scientific and Industrial Research Organization CSIRO Identification Leaflets; CSIRO Publishing; Collingwood, Australia.
65. Ferris, G. F. 1951. The sucking lice. *Mem. Pac. Coast Entomol. Soc.* 1: 1-321.
66. Ferro, D. N., A. D. Lowe, R. G. Ordish, K. G. Somerfield, and J. C. Watt. 1977. *Bull. Entomol. Soc. N. Z.* 4: 1-42 p.
67. Fraser, F. C. 1957. A Reclassification of the Order Odonata. Sydney, Royal Soc. Zool. New South Wales. 133 p.
68. Froeschner, R. C. 1947. Notes and keys to the Neuroptera of Missouri. *Ann. Entomol. Soc. Amer.* 40(1): 123-136.
69. Furniss, R.L. and V. M. Carolin. 1977. Western forest insects. U.S.D.A. Forest Service. Misc. Publ. 1339, Wash. D.C., 654 p.
70. Gagné, R. J. 1994. The gall midges of the Neotropical Region. Cornell University Press, Ithaca, New York, NY, USA; 352 p.
71. Gaufin, A. R., W. E. Ricker, M. Moner, P. Milan, and R. A. Hays. 1972. The stoneflies (Plecoptera) of Montana. *Trans. Amer. Entomol. Soc.* 98(1): 1-161.
72. Giles, E. T. 1963. The comparative external morphology and affinities of the Dermaptera. *Trans. Roy. Entomol. Soc. London* 115: 95-164.
73. Gloyd, L. K. and M. Wright. 1959. Odonata. *In* Freshwater Biology. W. T. Edmondson (Ed). Wiley Publishing, New York, NY, USA; p. 917-940.

74. Gordh, G. and D. Headrick. 2001. A Dictionary of Entomology. CABI Publishing, New York, USA., 1032 p.
75. Goyer, R. A., G. J. Lenhard, T. E. Nebeker and J. J. Schmitt. 1985. Distinguishing immatures of the insect associates of southern pine bark beetles. USDA Agric. Handbook 641. 19 p. In <http://www.barkbeetles.org/spb/Contents.htm>
76. Gray, B. 1968. Forest tree and timber pests in the territory of Papua New Guinea. Pacific Insects 102: 301-323.
77. Gray, B. and F. R. Wylie. 1974. Forest Tree and Timber Pests in the Territory of Papua New Guinea. II. Pacific Insects 161: 67-115.
78. Gray, B. and J. B. Buchter. 1969. Termite Eradication in *Araucaria* Plantations in New Guinea; Common. Forest Rev. 48: 201-207.
79. Greene, A. and D. M. Caron. 1980. Entomological etymology: the common names of social wasps. Bulletin of the Entomological Society of America 26(2): 126-130. ESA, College Park, MD.
80. Gressitt, J. L. and R. W. Hornabrook. 1977. Handbook of Common New Guinea Beetles; Wau Ecology Institute Handbook No. 2; Wau; PNG.
81. Gullan, P. J. and P. S. Cranston. 1994. Insects: An Outline of Entomology; Chapman and Hall; London; UK.
82. Gurney, A. B. 1938. A synopsis of the order Zoraptera, with notes on the biology of *Zorotypus hubbardin* Caudell. Proc. Entomol. Soc. Wash. 40(3): 57-56.
83. Gurney, A. B. 1972. Important recent name changes among earwigs of the genera *Doru* (Dermaptera: Forticulidae). Coop. Econ. Insect Rep. USDA. 22(13): 182-185.
84. Guyton, F. E. 1965. Insects of economic importance in Alabama listed by common names. S. I. Publisher, USA.
85. Hadlington, P. 1992. Australian Termites and other Common Pests; New South Wales Univ. Press; Kensington; Australia.
86. Hagle, S. K., S. T. Tunnock, K. E. Gibson, C. J. Gilligan. 1987. Field guide to diseases and insect pests of Idaho and Montana forests. Publication No. RI-89-54. Missoula, MT; USDA Forest Service, Northern Region; 123 p.
87. Hansen, E. M. and K. J. Lewis. 1997. Compendium of Conifer Diseases. APS Press. St. Paul, MN, USA; 101 p.
88. Hatch, M. H. 1927. A systemic index to the keys for the determination of nearctic Coleoptera. J. N. Y. Entomol. Soc. 35(3): 279-306.

89. Hawksworth, F. G. and D. Weins. 1996. Dwarf mistletoes: biology, pathology, and systematics. Agric. Handbook 709, USDA, Forest Serv., Washington, D.C. USA *In* [http://www.rms.nau.edu/publications/ah\\_709/index.html](http://www.rms.nau.edu/publications/ah_709/index.html)
90. Hebard, M. 1917. The Blattidae of North America north of the Mexican boundary. Mem. Amer. Entomol. Soc. 2: 1-284.
91. Hebard, M. 1934. The Dermaptera and Orthoptera of Illinois. III. Nat. Hist. Surv. Bull. 20(3): 125-179.
92. Hepting, G. H. 1971. Diseases of Forest and Shade Trees of the United States. USDA Forest Service Agricultural Handbook No. 386. Washington, D. C. 658p.
93. Herring, J. L. and P. D. Ashlock. 1971. A key to the nymphs of the families of Hemiptera (Heteroptera) of America north of Mexico. Fla. Entomol. 54(3): 207-213.
94. Hill, D. S. and J. M. Waller. 1982. Pests and Diseases of Tropical Crops; Vol. I & II; Intermediate Tropical Agriculture Series; Longman Group; Harlow; UK
95. Holland, W. J. 1931. The butterfly book. Doubleday, New York, NY, USA; 424 p.
96. Hopkins, G. H. E. and M. Rothschild. 1953-1971. An Illustrated Catalogue of the Rothschild Collection of Fleas (Siphonaptera) in the British Museum. London: British Museum (Nat. Hist). Vol. 1: Tungidae and Pulicidae, xv + 361 p. (1953) (Also Vol. 2-5 of the same reference).
97. Hopkins, G. H. E. and T. Clay. 1952. A check List of the Genera and Species of Mallophaga. London: British Museum, 362 p.
98. Howe, W. H. 1975. The butterflies of North America. Doubleday, New York. 633 p.
99. Johnson, C. and M. J. Westfall., Jr. 1970. Diagnostic keys and notes on the damselflies (Zygoptera) of Florida. Bull. Fla. State Mus. 15(2): 45-89.
100. Johnson, V. 1976. A new genus and species of Strepsiptera from southeastern United States. J. Kansas Entomol. Soc. 49(4): 580-582.
101. Johnson, W. T. and H. H. Lyon 1994. Insects that feed on trees and shrubs. Cornell University Press., 2nd edition. Ithaca, New York. 556 p. *In* <http://www.nysipm.cornell.edu/catalog/catalog01/ohs.html>
102. Kamp, J. W. 1973. Numerical classification of the orthopteroids, with special reference to the Grylloblattodea. Can. Entomol. 105(9): 1235-1249.



103. Kellogg, V. L. 1899. A list of Mallophaga taken from birds and mammals of North America. *Proc. U.S. Nat. Mus.* 22(1183): 39-100.
104. Kim, K. C. and H. W. Ludwig. 1978. The family classification of the Anoplura. *Syst. Entomol.* 3: 249-284.
105. Kimball, C.P. 1965. Arthropods of Florida and neighboring land areas. Vol. 1, Lepidoptera of Florida. Florida Dept. of Agriculture, Div. of Plant Industry, Gainesville. 363 p.
106. Klots, A. B. 1951. A field guide to the butterflies of North America east of the Great Plains. Houghton Mifflin, Boston, Mass, USA, 349 p.
107. Knutson, A. and J. R. Ruberson. 1997. Field Guide to Predators, Parasites and Pathogens Attacking Insect and Mite Pests of Cotton. Texas Agric. Ext. Serv., College Station TX, USA, 122 p. *In* <http://insects.tamu.edu/extension/forsale/b-6046.html>
108. Krishna, K. and F. M. Weesner (Eds.). 1969-1970. Biology of Termites, 2 vol. (vol. 1, +600 p.; vol. 2, 600 p.), new York Academic Press.
109. Kumar, R. 1982. Locusts and Grasshoppers of the Markham Valley; *Entomology Bulletins: No. 53*; Department of Agriculture and Livestock; Konedobu; PNG.
110. Larson, T. B. 1982. The butterflies of the Yemen Arab Republic. 87 p., Det Kongelige Danske Videnskabemes Selskab., Yemen Arab Republic.
111. Le Pelley, R. H. 1959. Agricultural insects of East Africa: a list of East African plant feeding insects and mites covering the period 1908 to 1956. 307 p. East Africa High commission, Nairobi, Kenya.
112. Leech, H. B. and H. P. Chandler. 1956. Aquatic Coleoptera. p. 293-271. *In* *Aquatic Insects of California*, R. L. Usinger (Ed). Univ. California Press, Berkeley, CA, USA.
113. Leftwich, A. W. 1977. A Dictionary of Entomology. Redwood Burn Limited. Trowbridge & Esher, U.K. 350pp.
114. Lewis, R. E. 1972-1975. Notes on the geographic distribution and host preferences in the order Siphonaptera. Part I. Pulicidae. *J. Med. Entomol.* 9(6): 511-520 (1972) (Also Parts 2-6 of the same reference).
115. Lincoff, G. H. 1998. National Audubon Society Field Guide to North American Mushrooms. Alfred A. Knopf, New York, NY, USA; 926p.

116. Lubboch, J. 1873. Monograph of the Collembola and Thysanoptera. Royal Society. London, 276 p.
117. MacCafferty, W. P. and G. F. Edmunds, Jr. 1979. The higher classification of the Ephemeroptera and its evolutionary basis. *Ann. Entomol. Soc. Amer.* 72(1): 5-12.
118. MacGillivray, A. D. 1893. North America Thysanura. *Can. Entomol.* 25(5, 7, 9, and 12): 127-128, 173-174, 218-220, and 313-318.
119. Malyshey, S. I. 1968. Genesis of the Hymenoptera and the Phases of Their Evolution. London: Methuen (translated from Russian); 319 p.
120. Marer, P. J. 2000. The Safe and Effective Use of Pesticides. University of California Publication 3324, Berkeley, CA.
121. Maynard, E. A. 1951. A Monograph of the Collembola, or Springtail Insects of New York State. Comstock, Ithaca, N. Y., USA; 339 p.
122. McDunnough, J. 1938-1939. Check list of the Lepidoptera of Canada and the United States of America. *So. Calif. Acad. Sci. Mem.* Part I: Macrolepidoptera; 274 p. Part II: Microlepidoptera; 171 p.
123. McDunnough, J.H. 1938. Check list of the Lepidoptera of Canada and the United States of America. Part 1, Macrolepidoptera. *Mem. S. Calif. Acad. Sci.* 1. 272 p.
124. McGavin, G. C. 2000. Dorling Kindersley Handbooks: Insects, spiders and other terrestrial arthropods. Dorling Kindersley. 256p.
125. McKittrick, F. A. 1964. Evolutionary studies of cockroaches. *Cornell Univ. Agric. Exp. Sta. Mem. No.* 189; 197 p.
126. Metcalf, Z. P. 1962-1963. General Catalogue of the Homoptera. Raleigh: North Carolina State Univ. Fasc. VIII. Cicadoidea. A bibliography of the Cicadoidea, 234 p. (1962). Part 1: Cicadidae, 492 p. (1963). Part 2: Tibicinidae, 919 p. (1963).
127. Miller, J. Y. 1992. The Common names of North American Butterflies. *Smithsonian Inst. Press*, ix, 177 p., Washington, D. C., USA.
128. Miller, L. D. and F. M. Brown 1981. A catalogue/checklist of the butterflies of America north of Mexico. *Mem. Lepid. Soc.* 2; 280 p.
129. Miller, N. C. E. 1956. Biology of the Heteroptera. London: Methuen, 1972 p.

130. Mills, H. B. 1934. A Monograph of the Collembola of Iowa. Ames, Iowa State College Press. Monogr. 3, 143 p.
131. Milne, L. and M. Milne. 1998. National Audubon Society Field Guide to North American Insects and Spiders. Alfred A. Knopf, Inc., New York, NY, USA.
132. Ministry of Agriculture, Fisheries, and Food. 1957. Common names of Britain insect and other pests. H.M.S.O. Technical Bulletins No. 6. 49 p.
133. Morse, A. P. 1920. Manual of the Orthoptera of New England. Proc. Boston Soc. Nat. Hist. 35(6): 197-556.
134. Moulton, D. 1911. Synopsis, catalogue, and bibliography of North American Thysanoptera. USDA Bur. Entomol. Plant Quarantine Tech. Ser. No. 21; 56 p.
135. Muesebeck, C. F. W., K. V. Krombein, H. K. Townes, *et al.* 1951-1967. Hymenoptera of America north of Mexico; synoptic catalog. USDA Agric. Monogr. 2 (1951); 1420 p. First supplement to USDA Agric. Monogr. 2 (1958); 305 p. Second supplement to USDA Agric. Monogr. 2 (1967); 584 p.
136. Munz, P. A. 1919. A venational study of the suborder Zygoptera (Odonata), with keys for the identification of genera. Mem. Amer. Entomol. Soc. No. 3; 78 p.
137. Muttkowski, R. A. 1910. Catalogue of the Odonata of North America. Milwaukee Pub. Mus. Bull. 1(1): 1-207.
138. National Agricultural Pest Information System, the database for the Cooperative Agricultural Pest Survey. *In* <http://www.ceris.purdue.edu/napis/>
139. Naumann, I. D. 1993. CSIRO Handbook of Australian Insect Names; CSIRO Information Services; Melbourne; Australia.
140. Needham, J. G. and M. J. Westfall, Jr. 1955. A Manual of the Dragonflies of North America (Anisoptera). Los Angeles: University of California Press. 615 p.
141. Needham, J. G. and P. W. Claassen. 1925. A monograph of the Plecoptera or stoneflies of America north of Mexico. Thomas Say Foundation Publ. 2; 397 p.
142. Nystrom, K. L. and W. E. Britnell. 1994. Insects and mites associated with Ontario forests: classification, common names, main hosts, and importance. Information report (O-X-439), 136 p., Sault Ste. Marie, Ontario, Canada.

143. Oldroyd, H. 1964. *The Natural History of Flies*. Weidenfeld and Nicolson, London; 324 p.
144. Oman, P. W. 1949. The nearctic leafhoppers (Homoptera: Cicadellidae), a generic classification and check list. *Entomol. Soc. Wash. Mem. No. 3*; 253 p.
145. Opler, P. A., H. Pavulaan, and R. E. Stanford. 1995. Butterflies of North America. Northern Prairie Wildlife Research Center Home Page. Jamestown, ND, USA. *In* <http://www.npwrc.usgs.gov/resource/distr/lepid/bflyusa/bflyusa.htm>
146. Opler, P. A. and G.O. Krizek. 1984. *Butterflies east of the Great Plains*. Johns Hopkins University Press, Baltimore, MD, USA; 294 p.
147. Paclt, J. 1957. Diplura. *Genera Insect.* 212: 1-122.
148. Paclt, J. 1963. Thysanura, family Nicoletiidae. *Genera Insect. Fasc.* 216e; 58 p.
149. Parfin, S. 1952. The Megaloptera and Neuroptera of Minnesota. *Amer. Midl. Nat.* 47(2): 421-434.
150. Parshley, H. M. 1925. A bibliography of the North American Hemiptera-Heteroptera. Smith College, Northampton, Mass, USA; 252 p.
151. Pearman, J. V. 1936. The taxonomy of the Psocoptera; preliminary sketch. *Proc. Roy. Entomol. Soc. London Ser. B*, 5(3): 58-62.
152. Peters, B. C, J. King, and F. R. Wylie. 1996. *Pests of Timber in Queensland*; Queensland Forestry Research Institute; Gympie; Australia.
153. Peterson, A. 1951a. Larvae of Insects. Part I. Lepidoptera, and Plant-Infesting Hymenoptera. Ann. Arbor, Michigan: Edwards Bros., 315 p.
154. Peterson, A. 1951b. Larvae of Insects. Part II. Coleoptera, Diptera, Neuroptera, Siphonaptera, Mecoptera, Trichoptera. Ann. Arbor, Michigan: Edwards Bros., 416 p.
155. Pierce, W. D. 1909. A monographic revision of the twisted-winged insects comprising the order Strepsiptera. *U.S. Natl. Mus. Bull. No.* 66, 232 p.
156. Pierce, W. D. 1964. The Strepsiptera are a true order, unrelated to the Coleoptera. *Ann. Entomol. Soc. Amer.* 57(5): 603-605.
157. Plant Protection and Quarantine. 2000. Federal Noxious Weed List. USDA Animal and Plant Health Inspection Service. *In* <http://www.aphis.usda.gov/ppq/weeds>

158. Popham, E. J. 1965a. A key to the Dermaptera subfamilies. *Entomologist* 98: 126-136.
159. Popham, E. J. 1965b. Towards a natural classification of the Dermaptera. *Proc. 12<sup>th</sup>. Int. Congr. Entomol.* London 1964: 114-115.
160. Pyle, R. M. 1981. *The Audubon Society field guide to North American butterflies.* Chanticleer, New York. 916 p.
161. Ramsay, G. W. 1980. Common and scientific names of New Zealand mites of agricultural, horticultural, medical, stored products, or veterinary importance, or of general interest. DSIR Information series, New Zealand, Dept. of Scientific and Industrial Research, 32 p.
162. Regulated Plant Pest List U.S. Department of Agriculture Animal and Plant Health Inspection Service. *In* <http://www.invasivespecies.org/RegulatedPestList.pdf>
163. Rehn, J. W. H. 1950. A key to the genera of North American Blataria, including established adventives. *Entomol. News* 61(3): 64-67.
164. Rehn, J. W. H. 1951. Classification of the Blataria as indicated by their wings (Orthoptera). *Mem. Amer. Entomol. Soc.* No. 14; 134 p.
165. Richards, O. W. 1956. Handbooks for the identification of British insects. Hymenoptera: Introduction and key to families. *Royal Entomol. Soc. London* 6(1): 1-94 (other papers in this series, by various authors, cover various groups of Hymenoptera).
166. Riegel, G. T. and M. B. Ferguson. 1960. New state records of Zoraptera. *Entomol. News* 65(5): 131.
167. Roberts, H. 1979. New Platypodidae Coleoptera from Mt. Giluwe, Papua New Guinea; *J. Nat. History* 13: 81-98 .
168. Ross, E. S. 1944. A revision of the Embioptera, or webspinners of the New World. *Proc. U.S. Nat. Mus.* 94(3175): 401-504.
169. Ross, E. S. 1970. Biosystemics of the Embioptera. *Annu. Rev. Entomol.* 15: 157-172.
170. Ross, H. H. 1944. The caddis flies or Trichoptera of Illinois. III. *Nat. Hist. Surv. Bull.* 23(1): 1-326.
171. Ross, H. H. 1967. The evolution and past dispersal of the Trichoptera. *Annu. Rev. Entomol.* 12: 169-206.
172. Rothschild, M. 1975. Recent advances in our knowledge of the order Siphonaptera. *Annu. Rev. Entomol.* 20: 241-259.

173. Royer, R. A. 1997. Atlas of North Dakota Butterflies. Jamestown ND: Northern Prairie Wildlife Research Center Home Page <http://www.npwrc.usgs.gov/resource/distr/lepid/bflynd/bflynd.htm>
174. Schneider, M. F. 1999. Entomology - A Textbook for Students, Agriculturalists and Foresters in Papua New Guinea; Training Manual No. 19; Bulolo University College; Bulolo; PNG; 312 p.
175. Scott, H. G. 1961. Collembola: pictorial keys to the nearctic genera. *Ann. Entomol. Soc. Amer.* 54(1): 104-113.
176. Seymour, P. R. 1989. Invertebrates of economic importance in Britain: common and scientific names. 4<sup>th</sup> ed., 146 p. Ministry of Agriculture and Food, London, England.
177. Sinclair, W. A., H. F. Lyon, and W. T. Johnson. 1987. Diseases of Trees and Shrubs. Cornell University Press. Ithaca, New York. 574 p.
178. Smith, C. F. 1972. Bibliography of the Aphididae of the world. *N. C. Agric. Exp. Sta. Tech. Bull.* 216; 717 p.
179. Smith, E. L. 1970. Biology and structure of some California bristletails and silverfish (Apterygota: Microcoryphia, Thysanura). *Pan-Pac. Entomol.* 46(3): 212-225.
180. Smithers, C. N. 1967. A catalog of the Psocoptera of the world. *Austral. Zool.* 14: 1-145.
181. Smithers, C. N. 1972. The classification and phylogeny of the Psocoptera. *Austral. Mus. Mem.* 14: 1-349.
182. Snyder, T. E. 1949. Catalogue of the termites (Isoptera) of the world. *Smithson. Inst. Misc. Coll.* 112(3953): 1-490.
183. Snyder, T. E. 1954. Order Isoptera – The Termites of the United States and Canada. New York: Nat. Pest Control Assoc.; 64 p.
184. Solomon J. D. 1995. Guide to Insect Borers in North American broadleaf Trees and Shrubs. *Agric. Handbook 706.* USDA Forest Service: 3-212; Washington, D.C.
185. Stapley, J. H. 1976. Check List of Insect Pests in the British Solomon Islands. Regional Office for Asia and the Pacific, FAO of the United Nations.
186. Stone, A. *et al.* 1965. A catalogue of the Diptera of America north of Mexico. *USDA Agr. Handbook 276;* 1969 p.
187. Szent-Ivany, J. J. H. and J. S. Womersley. 1956. Some Insects of Forest Trees in New Guinea. *Proc. 10th Int. Congress of Entomology, Vol. 4:* 331-334.

188. The Exotic Forest Pest Information System for North America (EFPISNA). Joint project of the member organizations of the Insect and Disease Study Group of the North American Forest Commission. *In* <http://www.exoticforestpests.org>.
189. Thistleton, B. M. 1984. Oribius Weevils. Entomology Bulletins No. 30; Department of Agriculture and Livestock; Konedobu; PNG.
190. Throne, A. L. 1971a. The Neuroptera – Suborder Planipennia of Wisconsin. Part I: Introduction and Chrysopidae. *Mich. Entomol.* 4(3): 65-78.
191. Throne, A. L. 1971b. The Neuroptera – Suborder Planipennia of Wisconsin. Part II: Hemerobiidae, Polystoechotidae, and Sisyridae. *Mich. Entomol.* 4(3): 79-87.
192. Tillyard, R. J. 1935. The evolution of the scorpion-flies and their derivatives (order Mecoptera). *Annu. Entomol. Soc. Amer.* 28(1): 1-45.
193. Torre-Bueno, J.R. de la 1989. The Torre-Bueno Glossary of Entomology; New York Entomological Society in Cooperation with the American Museum of Natural History; New York; USA.
194. Townes, H. 1969. The genera of Ichneumonidae. *Mem. Amer. Entomol. Inst.* No. 11 (Part 1), 300 p.; No 12 (Part 2), 537 p.; No. 13 (Part 3), 307 p.
195. Turner, B. D. 1975. Psocoptera of Jamaica. *Trans. R. Entomol. Soc. Vol.126*: 533-609.
196. Tuxen, S. L. 1964. The Protura. A Revision of the Species of World with Keys for Determination. Paris, Hermann, 360 p.
197. Tuxen, S. L. and G. Imadate. 1975. The Protura of the Bismarck Archipelago and Solomon Islands. *Bull. Br. Mus. Nat. Hist. Entomol.* 31(9): 331-375.
198. Ulrich, W. 1966. Evolution and classification of the Strepsiptera. *Proc. First Int. Congr. Parasitol.* 1: 609-611.
199. Usinger, R. L. 1943. A revised classification of the Reduviidae with a new subfamily from South America (Hemiptera). *Ann. Entomol. Soc. Amer.* 36(4): 602-618.
200. Uvarov, B. P. 1928. Locusts and Grasshoppers. Imperial Bureau of Entomology, London, UK; 352 p.
201. Varshney, R. K. 1983. Common names of butterflies from India and neighboring countries (part II). Zoological Survey of India, 49 p. Calcutta, India.

202. Wade, V. 1966. General Catalogue of the Homoptera. Species index of the Membracoidea and fossil Homoptera (Homoptera: Acuchenorrhyncha). A supplement to fascicle 1 – Membracidae of the general catalogue of the Homoptera. N. C. Agric. Exp. Sta. Pap. No. 2160(2); 40 p.
203. Wagner, D. L., D. C. Ferguson, T. L. McCabe, and R. C. Reardon. 2001. Geometrid Caterpillars of Northeastern and Appalachian Forests. Forest Health Technology Enterprise Team, U.S. Department of Agriculture. Publication FHTET-2001-10.
204. Watson, A. and P. E. S. Walley. 1975. The Dictionary of Butterflies and Moths in Color. McGraw-Hill, New York, NY, USA; 296 p.
205. Watson, J. R. 1923. Synopsis and catalogue of the Thysanoptera of North America. Univ. Fla. Agric. Exp. Sta. Bull. No. 168; 100 p.
206. Watson, J. A. L. and H. A. Abbey. 1993. Atlas of Australian Termites; CSIRO Information Services; Melbourne; Australia.
207. Webb, D. W., N. D. Perry, and J. C. Martin. 1975. The Mecoptera, or scorpionflies of Illinois. III. Nat. Hist. Surv. Bull. 31(7): 250-316.
208. Weesner, F. M. 1965. The Termites of the United States. A Handbook. Elizabeth, N. J.; Nat. Pest Control Assoc.; 70 p.
209. Whitaker, J. O. 1996. National Audubon Society Field Guide to North American Mammals. Alfred A. Knopf, New York, NY, USA.
210. White, R. E. 1998. A field guide to the beetles of North America. Houghton Mifflin, Boston, Mass., USA.
211. Wilson, E. O. 1971. The Insect Societies. Harvard Univ. Press, Cambridge, Mass., USA; 548 p.
212. Wilson, L. and C. Randall. 2002. Biology and biological control of knapweed. FHTET-2001-07.
213. Wirth, W. W. and A. Stone. 1956. Aquatic Diptera. *In* Aquatic Insects of California. R. L. Usinger (Ed), Univ. of California Press, Berkeley, CA, USA; p. 372-482.
214. Wise, K. A. J. 1977. A Synonymic Checklist of the Hexapoda of the New Zealand Sub-Region: The Smaller Orders. p. 1-176. Bull. Auckland Inst. And Mus. No.11. 176 p.
215. Wylie, F. R. and P. J. Shanahan. 1973. Insect attack in fire-damaged plantation trees at Bulolo in Papua New Guinea; J. Aust. Entomol. Soc. 14: 371-382.
216. Yanega, D. 1996. Field guide to northeastern longhorned beetles (Coleoptera: Cerambycidae). Illinois Natural History Survey Manual 6; 184p. In <http://www.biobooks.com/coleoptera/3830.htm>



217. Young, D. A. 1977. Taxonomic study of the Cicadellinae (Homoptera: Cicadellidae). Part 2. New World Cicadellini and the genus *Cicadella*. N. C. Agric. Exp. Sta. Bull. 235; 1135 p.
218. Yusha, A. M., E. Mauro, and P. J. Iwai. 1985. An English translation of Russian common names of agricultural and forest insects and mites. 84 p.; U.S. Dept. of Commerce, National Technical Information Service, Springfield, VA., USA.



جامعة الإمارات العربية المتحدة - إدارة المطبوعات  
بطاقة الفهرسة أثناء النشر

كعكه، وليد عبد الغني.

معجم مصطلحات علوم الحشرات والإدارة المتكاملة للآفات: الآفات الحشرية الزراعية  
والطبية والبيطرية: إنكليزي - عربي/ وليد عبد الغني كعكه - العين : جامعة الإمارات العربية  
المتحدة، ٢٠٠٦م.

٢ ج 1348 ص، 24 سم.

١ - الحشرات - معاجم. أ. جامعة الإمارات العربية المتحدة.

QL461.K26 2006

رد مك 8-125-02-9948-ISBN

الطبعة الأولى 2006م - 1427هـ

حقوق النشر © 2006

جميع الحقوق محفوظة لجامعة الإمارات

لا يجوز استنساخ أو تخزين أو تحويل أي جزء من هذا الكتاب  
إلى أي شكل أو وسيط مادي آخر، سواء كان إلكترونياً أو مطبوعاً  
أو مصوراً أو مسجلاً إلا بإذن خطي من الناشر.



مطبوعات  
جامعة الإمارات العربية المتحدة

٨٧

معجم مصطلحات  
علوم الحشرات  
والإدارة المتكاملة للآفات  
الآفات الحشرية الزراعية والطبية والبيطرية  
إنكليزي - عربي

مصطلحات علمية وتقنية في المجالات التالية:

العلاقة بين الحشرات والنباتات	تنوع الآفات والتطور النوعي
التصنيف والتسمية	التركيب الخارجي (مورفولوجيا)
الأسماء الشائعة والعلمية للحشرات	التركيب الداخلي (أناتوميا)
الحشرات ونقل الأمراض	بيئة وأحيائية وسلوك الحشرات
جمع وحفظ الحشرات	التحرك والدفاع
أخذ العينات وحصر الآفات	تربية الحشرات
الحشرات المفيدة	دورة الحياة
الافتراس والتطفل	التغذية والتكاثر
إدارة الآفات الحشرية	العلاقة بالإتسان والحيوان

د. وليد عبد الغني كعكه

أستاذ علوم الحشرات والمبيدات المشارك

جامعة الإمارات العربية المتحدة

الجزء الثاني

الطبعة الأولى - 2006 م



مطبوعات جامعة الإمارات العربية المتحدة

٨٧

معجم مصطلحات  
علوم الحشرات  
والإدارة المتكاملة للآفات  
الآفات الحشرية الزراعية والطبية والبيطرية



د. وليد عبد الغني كعكه

أستاذ علوم الحشرات والمبيدات المشارك  
جامعة الإمارات العربية المتحدة

الجزء الثاني

الطبعة الأولى - ٢٠٠٦ م